Nº 02906

ESTADO DO PARANÁ
SECRETARIA DE ESTADO DA SEGURANÇA PÚBLICA
DEPARTAMENTO DA POLÍCIA CIVIL
DIVISÃO DE SEGURANÇA E INFORMAÇÕES

DOCUMENTOS/INFORMAÇÕES REFERENTES À:

MOVIMENTO DEMOCRATICO BRASILEIRO M.D.B. ANO/76

PT 1380.364

CONFIDENCIAL

ARQUIVO PÚBLICO - PARANÁ

RELAÇÃO DE PARLAMENTARES DO MDB/PR

Nº DE ÓRDEM	FUNÇÃO	N O M E	PRINCIPAL ÁRES DE ATUAÇÃO
01	SENADOR	FRANCISCO LEITE CHAVES PM.E	LONDRINA E IMEDIAÇÕES
02	DEP.FED.	JOSÉ ALENCAR FURTADO P.M.E	MARINGÁ, CURITIBA E IMEDIAÇÕES DE AMBOS
03	DEP.FED.	ALVARO FERNANDES DIAS DPF	LONDRINA A MARINGÁ, MAS, COMO FOI O DEP.FED. MAIS VOTADO DE AMBOS OS PARTIDOS, É POSSIVEL QUE VENHA A ATUAR EM TODO O ESTADO
04	DEP.FED.	GAMALIEL BUENO GALVÃO D.O.P.S	CURITIBA E PARANAGUÁ
05	DEP.FED.	JOÃO OLIVIR GABARDO D.P.F	LONDRINA E RESTANTE DA REGIÃO NORTE
06	DEP.EST.	ADAILBERTO DAROS DOPS	CURITIBA E IMEDIAÇÕES
07	DEP.EST.	ENEAS EUGENIO PEREIRA FARIA DOI	CURITIBA E IMEDIAÇÕES, MAS, COMO FOI O DEP.EST. MAIS VOTADO DE AMBOS OS PARTIDOS, É POSSIVEL QUE VENHA A ATUAR EM TODO O ESTADO
08	DEP.EST.	MAURICIO ROSLINDO FRUET DOI	CURITIBA, IMEDIAÇÕES E LITORAL PARANAENSE

Confidencial

PT 320.164

Secretaria de Segurança Pública

Delegacia de Ordem Política e Social

NOME: ..... Pront. N.º .....

FILIAÇÃO: .....

RESIDÊNCIA: .....

O negociador dos Autênticos

Em seu segundo mandato federal, o Deputado Alencar Furtado poderia ser hoje Senador, caso não tivesse recusado ao convite de seu Partido para concorrer às eleições majoritárias de 1974. Teve receio de perder o pleito, e acabou convidando outro nordestino, como ele, para ser candidato pelo MDB paranaense: o Sr Leite Chaves.

Com 50 anos, ele é hoje o 2.º vice-presidente da Camara dos Deputados, presidente da Comissão Parlamentar de Inquérito sobre a Influência e o Comportamento das Empresas Multinacionais e do Capital Estrangeiro no Brasil, e um dos líderes do Grupo Autêntico do MDB.

Formado em Direito pela Faculdade do Ceará, em 1950, casou com D Mirian, sua colega de turma. Recém-casado, e com espírito aventureiro, viu no Paraná "a terra do futuro" e acabou se radicando no pequeno Município de Paranavaí, a 70 quilômetros depois de Maringá — no chamado novo Norte paranaense, onde foi um dos pioneiros.

Em 1962, concorreu pela primeira vez a uma cadeira na Assembléia Legislativa pela legenda do extinto Partido Social Progressista. Perdeu as eleições, mas continuou na política ingressando logo depois no MDB, onde concorreria mais uma vez à Assembléia; e seria, três anos depois de eleito, o presidente de sua Comissão Executiva Regional.

Arquivo

Alencar Furtado

Elegeu-se para a Camara dos Deputados, onde formaria o Grupo Autêntico juntamente com o Sr Marcos Freire.,

O Sr Alencar Furtado passa quase todos seus fins de semana em Curitiba, e toda a tarde pode ser encontrado na chamada *Boca Maldita*, um pequeno quarteirão no final da Rua das Flores, onde os políticos se reúnem diariamente para troca de informações, sobre a situação nacional. E' candidato ao Governo do Paraná.

Com quatro filhos, o Deputado Alencar Furtado não é dos parlamentares autênticos mais tranquilos, mas hierarquicamente — devido a sua condição de 2.º vice-presidente da Camara — é o de maior importancia do seu grupo.

Convidado pelo Governo dos Estados Unidos para visitar aquele país nos próximos dias, fez apenas uma reivindicação: ter um encontro com o Senador Edward Kennedy e com o Senador Frank Church, presidente do subcomitê do Senado norte-americano, que elaborou um relatório sobre as atividades das multinacionais. Os encontros foram confirmados, e o Sr Alencar Furtado aceitou o convite.

JORNAL DO BRASIL 6-4-76

PT 1380.164

VIP's RECORTES JORNAIS

ARQUIVO PÚBLICO - PARANÁ

PT 1380.164

DEPUTADOS FEDERAIS- MDB.

	CIDADES	VOTOS
1) ANTONIO BELINATI	CURITIBA.....	34.397-
	LONDRINA.....	22.944-
	IVAIPORÃ.....	3.892-
	CORNÉLIO PROCÓPIO.....	3.657-
	ROLÂNDIA.....	2.972-
2) JOSÉ FURTADO	CURITIBA.....	22.863-
	PARANAVAÍ.....	8.439-
	ASSIS CHATEAUBRIAND.....	6.548-
	SÃO JOSÉ DOS PINHAIS.....	3.031-
	CIANORTE.....	2.270-
3) ANTONIO ANNIBELLI	CURITIBA.....	9.423-
	UNIÃO DA VITÓRIA.....	4.132-
	RIO NEGRO.....	3.340-
	GOIOERÊ.....	3.143-
	GUARAPUAVA.....	2.860-
4) ALVARO DIAS	LONDRINA.....	16.056-
	MARINGÁ.....	12.508-
	CURITIBA.....	11.704-
	APUCARANA.....	9.382-
	ARAPONGAS.....	6.554-
5) JOÃO GABARDO	CURITIBA.....	4.652-
	LONDRINA.....	4.376-
	TELÊMACO BORBA.....	2.703-
	SANTA MARIANA.....	1.298-
	UNIÃO DA VITÓRIA.....	986-

ARQUIVO PÚBLICO - PARANÁ

DEPUTADOS ESTADUAIS- MDB

	CIDADES	VOTOS
1) ADALBERTO DAROS	CURITIBA.....	12.538-
	ANTONINA.....	723-
	MORRETES.....	672-
	COLOMBO.....	438-
	CAMPO MOURÃO.....	433-
2) ENEAS FARIA	CURITIBA.....	65.178-
	PARANAGUÁ.....	2.235-
	SÃO JOSÉ DOS PINHAIS.....	2.041-
	PIRAQUARA.....	1.115-
	JAGUARAÍVA.....	1.037-

SEGUE.

Cont..

DEPUTADOS ESTADUAIS- MDB

	CIDADES	VOTOS
3) JOSÉ SCARPELINI	APUCARANA.....	8.704-
	BORRAZÓPOLIS.....	1.330-
	CAMBIRA.....	1.083-
	CALIFÓRNIA	1.081-
	FAXINAL.....	801-
4) JOSÉ DEL CIEL	LONDRINA	14.646-
	TELÊMACO BORBA.....	2.549-
	SÃO JOÃO DO IVAÍ.....	1.516-
	IBIPORÃ.....	1.466-
	CAMBÉ.....	1.220-
5) MAURICIO FRUET	CURITIBA.....	24.114-
	RIO NEGRO.....	3.630-
	SÃO JOSÉ DOS PINHAIS....	3.080-
	ARAUCARIA.....	2.559-
	LAPA.....	1.645-

OBS:- Os demais candidatos também poderão ser computados.
Poderá ser feito quadro comparativo entre Arena e MDB.
Cidades próximas, por área, também poderão ser exa/minadas.

ARQUIVO PÚBLICO - PARANÁ

PT1390.164

CONFIDENCIAL

5

SERVIÇO PÚBLICO FEDERAL

DEPARTAMENTO DE POLÍCIA FEDERAL

SUPERINTENDÊNCIA REGIONAL NO PARANÁ

SERVIÇO DE INFORMAÇÕES

DATA : 07/04/76

ASSUNTO : PRONUNCIAMENTOS REALIZADOS, DURANTE A VISITA DO PRESIDENTE NACIONAL DO MDB, NO PR

ORIGEM : DOPS/SR/DPF/PR

REFERÊNCIA :

DIFUSÃO : ACT/SNI - 5a.RM/DE - EOEIG - PMEP e DOPS/SESP/PR
Dif.Anterior: CISESP/PR

ANEXO : Cópia xerox dos pronunciamentos

ENCAMINHAMENTO Nº 147/76-SI/SR/DPF/PR

Para conhecimento e providencias julgadas cabíveis, encaminhamos documentos versando sobre o assunto.

DEPARTAMENTO DE POLÍCIA FEDERAL
SR-PR
Serviço
de
Informações
DPF-Curitiba-PR

ARQUIVO PÚBLICO
PARANÁ

D. O. P. S.
PROTOCOLO
N.º 623/76
SEÇÃO DE INFORMAÇÕES

CONFIDENCIAL

SR/PR - 820-A

PT 3380.164

Para cuota
Proto: MDB/76
Sent. Cível
Em 15/06/76

Arquive-se
Proto: MDB/PR
Sent. Cível
Em 31/05/77

PT1380.169

ASSEMBLÉIA LEGISLATIVA DE PONTA GROSSA

... é com grata satisfação que Ponta Grossa acolhe todos vocês, aqui, neste primeiro encontro regional do MDB no qual procuraremos dar a todos os visitantes que nos honram com suas presenças, aquele carinho e afeto do povo de Ponta Grossa, em particular o Diretorio Municipal do Movimento Democrático Brasileiro e, para iniciar esta nossa sessão do dia de hoje, queriamos convidar para fazer assato à nossa mesa diretora de serviço a presença ilustre de uma figura nacional, o presidente do nosso partido, Deputado Federal por S.Paulo, dr. Ulisses Guimarães. (aplausos) Juntamente com sua Excia. presidente Ulisses Guimarães, à nossa esquerda o ilustre presidente do diretorio regional Dr. Euclides Escalco, e à nossa direita o senador nosso, deste querido estado do Pr. Francisco Leite Chaves. (aplausos) Queremos convidar também S.Excia. Prefeito municipal da visinha cidade de Maringá o ilustre prefeito Dr. Silvio Barros (aplausos) Nossos companheiros anunciamos a presença honrosa também nesta casa do ilustre Deputado Federal deste Estado, deputado esse que honrou o estado do Paraná com uma das maiores votações nacionais Dep. Alvaro Fernandes Dias (palmas) O deputado Federal por P.Grossa o nosso companheiro José Gomes Amaral (palmas) ilustre dep. federal coordenador da bancada do estado, companheiro de diversas jornadas deputado federal ... Gabardo (aplausos) nosso prezado companheiro deputado federal Fernando Gama,ilustre lider do partido do Movimento Democrático Brasileiro, com assento ao poder legislativo deste estado, companheiro deputado estadual, lider do MDB da visinha cidade de Londrina, Oswaldo Evangelista de Macedo (palmas) prezado companheiro deputado estadual do visinho municipio da cidade de Palmeira que honra a representação politica da região dos Campos Gerais, Dr.Lineu Vansani...(palmas).Queria convidar também para fazer assento à nossa ilustre mesa representativa com assento nas laterais os ilus tres companheiros que honram também a representação dos Campos Gerais dep. da cidade de Guarapuava Dep.Trajano Bastos de Oliveira (apl) e como não poderia o Paraná estar aqui representado de outra forma trouxemos o representante do sudoeste do oeste para-

ARQUIVO PÚBLICO PARANÁ

PT 1380.164

naense, ex-prefeito de uma das grandes cidades daquele quadrante do Paraná, hoje companheiro de bancada estadual, deputado Deli Schwertz (aplausos) companheiro também de bancada, de Londrina, deputado Tasso Pereira (aplausos) queremos convidar também outra presença ilustre em nosso recinto, o ex-vereador, companheiro nosso, atual promotor público da comarca Dr. Adyr ... (aplausos). Queria convidar o Presidente do Diretorio Municipal de Cascavel o nosso companheiro Paulo Borges (aplausos) queria convidar o ilustre visitante do Municipio visinho de Castro, Lamir Kremmer que representa aquele Diretorio.(aplausos) Queria convidar do visinho Municipio do nosso Estado, de Pirai do Sul, na pessoa de Francisco de Luca para representar aquela querida Piraí do Sul (aplausos) queria convidar também Teixeira Soares para fazer assento à nossa mesa na pessoa de Antonio Pires de Andrade (aplausos) queria convidar também o representante da visinha cidade de Reserva o nosso companheiro João de La Torre (aplausos) completando a região dos Campos Gerais aqui fazemos a chamada do visinho Municipio de Ipiranga na pessoa de Geraldino Ribeiro (aplausos) E agora, como não poderia ser de outra forma queria convidar aos homens que realmente são os sustentáculos do Movimento Democrático Brasileiro na Princeza dos Campos dos nossos companheiros e presados vereadores que tomem assento nesta casa de leis na pessoa do Dr. Ernani Batista Rosas (aplausos) Joel Lopes da Silva (aplausos) nas pessoas de Romeu Almeida Ribas (aplausos) e nosso vereador Haroldo... (aplausos)e nosso vereador .... Brito Costa (aplausos) Temos a honra de convidar também Dr. Aristides Ataide do Diretorio Municipal de Curitiba (aplausos) queremos convidar também o ilustre presidente do Municipio de Mal. Mallet (aplausos).Sr. Presidente Ulisses Guimarães,com esta representação que nós convocamos e que temos a honra de colocar à Vossa apreciação aqui está, sr. presidente, a familia do Movimento Democrático Brasileiro em termos de região dos Campos Gerais e na condição de nosso papel até este momento, em que eu passo a presidencia dos trabalhos ao nosso ilustre presidente regional Dr. Euclides Escalço e tenho a certeza, sr. presidente, aqui temos uma familia unida uma familia que permanece ao seu dispor, ao dispor de sua orientação politica tão bem manejada por vossa inteligência. É com honra que eu passo a presidencia dos

ARQUIVO PÚBLICO PARANÁ

PT1380.164

trabalhos ao nosso ilustre presidente, dr. Euclides Escalpo. (aplausos).

- Convido a todos os companheiros , antes de iniciar a nossa reunião gostaria de fazer uma referência toda especial à Dona Barbara, esposa de .... que aqui está presente (aplausos) convidamos que participe da mesa a Deputada.....

Dando início aos trabalhos deste encontro regional na região de Ponta Grossa, da região de Palmeira, eu passo a palavra ao representante de Ponta Grossa, nosso ilustre Deputado Luiz Carlos ... (aplausos)

- Sr. presidente do Diretorio Regional do Estado do Paraná, Sr. Presidente do Diretorio Nacional Dr. Ulisses Guimarães, presados Deputados Federais, Deputados Estaduais, Prefeito da cidade de Maringá companheiros presidentes de diretórios, srs.Vereadores, minhas senhoras ... prezados companheiros do MDB de toda região paranaense. Queremos nesta ocasião, Dep. Ulisses Guimarães rememorar aqui, nos campos gerais a criação dos dois partidos politicos, instituidos nas legendas obrigatórias dos homens públicos que se fazem assentos no poder constituido desta nação.

E nele, como eleitor que somos como a maioria do territorio nacional o é, ao partido pelo qual tinha desde a sua criação, a livre escolha do seu pai natural e onde tinhamos desde o início do processo politico desta nação ... o nosso presidente nacional. Um partido que não tinha e não tem pai imposto nem em termos nacionais ou reglionais.(aplausos) Nesse momento em que falamos em termos regionais, sr. presidente queriamos ao iniciar e não nos faltariamos com isso agradecer em nome da região a este homem que hoje dirige o Estado do Paraná em termos de MDB, Euclides Escalpo, pela sua lisura, pelo seu comportamento político dando igualdade de condições ao norte, ao sul, leste e oeste e proporcionar a nós aqui na região dos Campos Gerais o assentamento da familia paranaense por que não dizer da família brasileira, nesta casa de leis do nosso municipio; Agradecemos sr. Presidente do Diretório Regional a deferência que teve com a Princeza dos Campos a deferência que teve com a região dos Campos Gerais. Tivemos na tarde de hoje uma aula sobre a democracia brasileira. Sua Excia. o Presidente Nacional do nosso partido nos dava o exemplo do que realmente se constitui a verdadeira democracia. Falava do encontro realizado no litoral pa-

ARQUIVO PÚBLICO - PARANÁ -

PT 1320.164

87

ranaense, em Praia de Leste nos dava uma amostra concreta real do que realmente traz a vivencia politica brasileira E nesta casa justamente que nós escolhemos, porque aqui se inicia o processo politico do qual nós também participamos e passamos para esta casa com muito orgulho e queria nesta oportunidade uma vênia do sr. presidente homenagear os meus companheiros os vereadores de Ponta Grossa que são os verdadeiros baluartes da nossa vitoria com os nossos companheiros e correligionários que nos honraram com a representação politica de Chaves nos poderes de nossa nação. A eles sr. presidente devemos a iniciação da nossa postura política. Queremos também testemunhar, sr. presidente, que o fato de V.Excia, em 1970 apregoava em todo o territorio nacional juntamente com o eminente professor Barbosa Lima Sobrinho aquela campanha que não era vitoriosa, que sabíamos que não tinhamos numero legal um numero igual no congresso nacional, mas S.Excia.Ulisses Guimarães percorria todo territorio nacional dando mostras de que enquanto houver brasileiros respirando a democracia voltará a imperar no territorio nacional. (aplausos). E esta demonstração de democracia é como nós temos sr. Presidente mostrando o exemplo da dignidade do homem brasileiro. Não adianta o governo tentar acuar usando as medidas que estão ao seu alcance. Nos cerceando aqui na camara de vereadores aqueles senhores candidatos ... das rádios e das televisões. Neste momento, aqui nesta casa, se fazem presentes homens que gostam de levar e trazer - levem uma mensagem pura que nasce, cresce e vive democracia (aplausos) ... a começar por Ponta Grossa pelo Estado do Paraná pelo meu querido Brasil. Livre, escolhido apontado pelo povo. /Pontagrossense, paranaense e brasileiro Quero nesta ocasião, sr. Presidente dizer que o governo não é partido político. O governo pertence a todos-nós pagamos os emolumentos fiscais que dão a sustentação ao governo seja ele qual for e não admitiremos que governo faça parte de partido. Sustentáculo politico admitimos, mas usar senhores convencionais presentes a esta reunião erário público para fazer campanha política nós não admitiremos como nenhum dos companheiros aqui deve admitir (aplausos). Usar transportes que são pagos pelos trabalhadores brasileiros sacrificados, usar carros oficiais para apregoar campanha política da situação isso sim é corrupção administrativa politica (aplausos) Nós somos

ARQUIVO PÚBLICO - PARANÁ

PT 1380.364

40

um partido de homens decentes. Contamos unicamente com a atribuição de vocês que nos conferem livre. Queremos nesta ocasião testemunhar sr. Presidente Nacional Ulisses Guimarães, que Ponta Grossa, que a região dos Campos Gerais não faltará ao seu chamamento.Tenha V.Excia. a certeza de que neste quadrante do Paraná teremos aquela continuidade da dignidade do homem brasileiro. Se fazem presentes nesta casa, sr. presidentes homens da empresa nacional que levarão de vocês e de nós a impressão deste estado do Paraná srs. jornalistas que nos honram com suas presenças que em Ponta Grossa e região dos Campos Gerais os filhos e netos que respiram aquele mesmo ar de liberdade do nosso pai natural chamado Ulisses Guimarães (aplausos) quem nasce nesta terra, além daquela caracteristica de capital civica do estado a independencia do homem politico e, ao finalizar, sr. presidente Ulisses Guimarães, não poderiamos, de maneira alguma, já que, oradores subsequentes a nós, e essencialmente cuja palavra será o testemunho da fé do povo brasileiro nesta oportunidade, nesta reunião, queremos tão somente, sr. presidente, do fundo do coração, jovens que somos tirar da sua dignidade, do seu exemplo de homem público, tirar daquilo que lhe é mais caro que é o seu afeto familiar e transmitir que em nome desta familia aqui representada tenha V.Excia a certeza de que nós, a familia dos Campos Gerais do Movimento Democrático brasileiro daremos animo total e irrestrito e apoio a vossa pessoa bem como a sua orientação politica. Queremos tão somente que Deus que nós conhecemos sobre todos os senhores conhecem que tem a obrigação de homens cristãos de acreditar em Deus queremos que este mesmo Deus dê força e saude a Ulisses Guimarães e que seja ele o exemplo do nosso procurador, o procurador da verdadeira democracia que voltará a imperar no território nacional (aplausos) com a orientação segura/e leal honesta de Ulisses Guimarães. Para finalizar esta nossa participação nesta reunião, sr. Presidente nada mais justo do que toda região de presente homenagear V.Excia pela honrosa visita a Ponta Grossa com uma salva de palmas com testemunho, através deste gesto de um agradecimento da familia dos Campos Gerais a Vossa pessoa. Muito obrigado. (aplausos).

ARQUIVO PÚBLICO PARANÁ

PT 1390.164

- Queremos anunciar aos nossos companheiros que passou a fazer parte de nossa mesa o prefeito de Guarapuava Nivaldo Krigger. (aplausos) Está aqui nos dando a honra o deputado ... Alencar e dignissima esposa (aplausos)Convidamos para que faça parte de nossa mesa deputado .... Galvão.(aplausos) O suplente de deputado federal Samuel Ferreira.(aplausos). O suplente de deputado estadual..... (aplausos). O presidente do MDB de S.J. Pinhais Antonio Farias (aplausos). Com referência ao nosso ilustre presidente nacional Ulisses Guimarães ... diretorio regional de fato e direito ao presidente do diretorio ... de Ponta Grossa.

- Tenho a honra de,antes de conceder a palavra ao próximo orador convidar V.Excia. prefeito de Guarapuava ...

- Vereador, presidente do diretorio municipal de Umuarama, nosso companheiro Angelo Moreira... (aplausos) queremos passar a palavra ao ilustre deputado federal José Gomes do Amaral.

- Presidente do MDB Ulisses Guimarães, ilustre presidente do Diretorio Regional/Euclides do Paraná Escalco...

(falha na gravação)

... do Movimento Democrático Brasileiro, mas neste momento/Exmo deputado/Federal Ulisses Guimarães a presença de V.Excia em nosso meio, representa uma homenagem a todos os presentes, uma homenagem a todos aqueles que tiveram a coragem/e o destemor de pertencer ao Movimento Democrático Brasileiro... um dos mais brilhantes deputados da bancada do MDB e por que não dizer, da câmara dos deputados ... mas haveremos de lutar, e esta disposição, senhor presidente, nós todos temos. Tenha a certeza, V.Excia. que em cada homem do MDB V.Excia. encontra na realidade, um soldado disposto a lutar com todas as suas forças para que o pais na realidade novamente ganhe a normalidade democrática. E nós ... nos orgulhar deste trabalho que neste momento nós executamos.Nós fazemos com os ideais de V.Excia. ... neste/extraordinário trabalho que V.Excia tem feito por este país. (aplausos)Nós sabemos das dificuldades que nós enfrentaremos nesta proxima campanha. Mas já vi, já assisti já acompanhamos a pregação que tem sido feita pelo partido do governo para a ... de filiações para o partido da situação. E ao mesmo tempo, sr. presidente, nós temos assistido e acompanhado pelo presidente do nosso diretorio regional do Paraná é teste-

ARQUIVO PÚBLICO PARANÁ

munha de um processo de aliciamento que o governo tem feito jun
to aos nossos prefeitos, com promessas mentirosas tentando ti-
ra-los desta luta extraordinária que o MDB desenvolve em todos
os rincões de nossa patria. Veja sr. Presidente,que cada um de
nós tem um aspecto extremamente importante, um aspecto que cha-
ma a atenção, nós ontem observavamos no curso dos trabalhos lá
em Caiobá que o pessoal que acompanhava os homens do governo os
carros oficiais e a participação governamental como .... a pouco
denunciava nós viamos ao lado de V.Excia. sr. presidente, gente
humilde, gente sem condições de... gente provinda de todas as
classes proletárias do país, gente que na realidade conhece as
dificuldades do povo brasileiro atravessa no momento, gente que
sabe de como ... e como se alimenta e que na realidade eles de-
sejam, o que na realidade eles querem neste momento e nós sa-
bemos senhor presidente e mais que nós certamente V.Excia. que
a condição governamental e a orientação da administração pú-
blica deste país vem desumanizando o processo a cada dia que pas
sa e é por isso sr. presidente, que nós observamos que quanto
mais cresce o desmando do governo, mais cresce a oposição ...
(palmas e tumulto)... representa a aspiração do nosso povo, as-
piração que no passado também já foi representada pelo grande
lider, pelo maior lider que o país já conheceu no passado, Ge-
tulio Vargas (palmas e tumulto) ... receba, sr. presidente, nes-
ta sua estada, honrosa para nós, aqui na cidade de Ponta Grossa,
aqui em nossa Camara de Vereadores, receba a nossa gratidão, re-
ceba o nosso abraço pelo alento que V.Excia nos tras neste momen
to, por este trabalho de sacrificio que V.Excia. desenvolve nes-
te país correndo todos os rincões e nós ... sr. presidente e nós
notamos que apesar do prateado ter alcançado seus cabelos, V.Excia
em momento algum apresenta qualquer sintoma de cansaço qualquer
sintoma de abatimento. A gente observa que a cada dia que passa
V.Excia demonstra maior altivez em suas atividades de dar esta
força moral para que possamos senhor presidente muito proximamen-
te alcançar posições que ainda o partido da situação não se ati-
nou com elas. Nós viamos, sr. presidente dias atráz, pronunciamen
to de S.Excia. o Presidente da República, aqui no Paraná, e no
início do seu pronunciamento, sr. presidente, ele dizia, mostrava
os aspectos da governo e dizia que o partido da oposição

ARQUIVO PÚBLICO PARANÁ

PT 1320.164

tinha por objetivo e principal meta - atrito, e, excelencia e nós viamos ali a demonstração, a evidenciação de que inclusive S.Excia. o presidente da República, está mal informado quanto aos propósitos da oposição, mas queremos na realidade nós da oposição, nós do MDB, nós queremos é com lisura, com democracia, com liberdade, alcançar o poder deste país (palmas) e V.Excia. ... o nosso abraço e a nossa saudação, a saudação de Ponta Grossa, e a saudação de todo o povo da comunidade, Paranaense que se acha representada neste momento. Muito obrigado. (aplausos).

- Queremos convidar para fazer assento à nossa mesa o ilustre presidente do diretorio municipal de Pitanga, Dr. Renato Fernandes. (aplausos). Queremos também anunciar a presença em nossa reunião dos vereadores de Guarapuava, Cesar Heitor Isidoro, Norberto Fliper, Olavo Sampaio, Euclides Mendes, e ainda do secretario da Prefeitura Municipal, professor Carlos Milasso e também anunciar a presença do vereador de Maringá Francisco Timbó. Queremos nesta oportunidade conceder a palavra ao ilustre prefeito da cidade de Maringá Dr. Silvio Magalhães Barros (aplausos)

- Exmo. Sr. Deputado Luiz Carlos ..., DD. Sr. Presidente deste simpósio, deste conclave, mostra sobretudo sua capacidade de organização ... mais ainda mostra sua comunicabilidade e por certo... sua ação politica... sentimentos, qual seja a amizade ... pode conduzir a este plenário os mais expressivos representantes livres, do segundo planalto da esfera paranaense. Ilmo. Sr. Presidente do Diretorio Regional Dr. Euclides Escalco... carinho pela atenção... à causa oposicionista. Exmo. Sr. senador da República Dr. Leite Chaves, (aplausos) Ilmos. srs. deputados federais que representam o Paraná no parlamento nacional, ilustres, eméritos e eminentes que correspondem plenamente aos anseios e expectativas do povo que se alinha ao MDB.(aplausos).Exmos.Srs-vereadores, sustentáculos do edificio, da estrutura politica do nosso país, responsáveis pela escola que a cada dia estimulam criando lideres administradores, homens publicos, ... representando a coletividade,.... as aflições da sua comunidade. Srs. presidentes dos diretorios municipais do MDB,srs. e sras.- Nesta reunião, aqui, estamos todos nós imbuidos de um único propósito visando o objetivo comum não poderia ser outro a não ser o nosso

ARQUIVO PÚBLICO - PA

PT 1380.364

desejo de produzir a manifestação mais intima, uma atitude de saudação, de congratulações, parabens ao eminente Dr. Ulisses Guimarães, lides inconteste (aplausos)... nossa reunião visa, sobretudo, mostrar a S.Excia, emérito presidente,a coesão, a força, o ... da familia oposicionista do Paraná. (aplausos). Por mais de 48 horas de reuniões seguidas vem o nosso presidente conhecendo a qualidade , a verticalidade a coragem civica dos componentes do partido que inquestionavelmente não buscarão jamais a conquista das liberdades, ou da democracia de joelhos ou curvados. Mas em pé, dispostos a lutar ... firmemente buscando convencer o grande povo brasileiro de que temos por principio o direito de liderar a Nação, os Estados e Municipios Os que de joelhos procuram os componentes do partido oficialista aberturas, através de petitorios que não convencem, não agradam mas se isso a coragem dos patricios, do povo brasileiro.Lembro-me, sr. presidente, em 1965 quando... (lado 2) ... já na oportunidade, opção estreita, é verdade,mas racional não nos expuseram em absoluto o partido e nem nos compulsaram a aceitar a filiação... livres, a grande maioria dos politicos militantes na epoca buscaram a sombra protetora do oficialismo, um pequeno punhado, com V.Excia. subscreveu a constituição do nosso grande partido... e nas ... nós seguimos o exemplo de parlamentares erectos sem ... caminhavamos, Dr. Ulisses, naquela época, buscando a formação do nosso... Tenho por exemplo a honra imensa de ter, por várias vezes visitado a cidade de Guarapuava em companhia de minha mulher e lá conquistado a colaboração decidida do prefeito politico deputado ... Krigger (aplausos). Na distante Clevelandia estive ao lado do companheiro ... Pietri que fracamente ou fortemente ali também introduziu uma unidade partidária numa campanha eleitoral. Em nenhuma comunidade ninguem se perde uma vez tenha dito aceitar por imposição de governo revolucionário, ou não, a condição de assumir os risco integrando-se na oposição mais tarde as sub-legendas apareceram pelas naturais divergências que ocorreram nas duas agremiações partidárias. E é assim sr. presidente, Dr. Ulisses Guimarães, que compareço honradissimo a esta tribuna. Venho estimulado por sentimentos civis... desde 1770 preparam a América ... e seguidamente a queda da mo-

ARQUIVO PÚBLICO - PARANÁ -

PTJ380.164

narquia. Venho estimulado por pensamentos de homens que pregaram sobretudo a liberdade, e a igualdade de direitos. SOu um homem livre portanto no exercicio da liberdade nem sempre concordo com o que ouço ou com o que os outros tem ouvido. Escravatura e liberdade são palavras que se ... radicalismo e realismo da mesma forma se excluem. Assim penso. Por exemplo: Os capitais estrangeiros devem vir ao Brasil porque agora tão somente com a Australia e provavelmente com o Canadá paises capazes de receber capital estrangeiro. Lamento isto sim que a lei não tenha sido cumprida até a presente data. Me parece importante que estejamos a dever 10 ou 12 bilhões de dólares por estimularmos empresários a lançarem em nossa terra empresas de tecnologia mas me parece importantissimo reclamar que não foram cumpridas as leis Getulianas. Estes empresários se instalam e não constroem as escolas para os filhos de operários. Não oferecem assistencia médica e nem hospitalar que pela lei deveriam propor. Entendo, sobretudo, que o salário por exemplo deve ser defendido de forma absolutamente clara à nossa população. Não acredito na grandeza e no absolutismo do salário monetário. Acredito muito mais no salário não monetário, aquele que os contratos e pactos sociais pregado a muitos anos atraz por um filosofo de Genebra.... um homem defendido por Wilson chanceler da Inglaterra. Entendo que uma comunidade pode distribuir rendas levando aos bairros mais pobres testamentos comunitários sofisticados tais como uma piscina pública porque ela tem o condão de diminuir as diferenças sociais. Já após o treinamento das crianças, filhos de operários passam as mesmas a competir nas grandes promoçõe juntos ricos e pobres no esporte onde encontram um congraçamento verdadeiro e legitimamente patriótico.(aplausos) Ainda no salário não monetário podemos construir residencias, unidades residenciais ao alcance das populações menos favorecidas. Dr. Ulisses, do convenio assinado pelo Ministro Rangel Reis com o governador deste estado convencionou-se comprometeram-se os homens que dirigem esta unidade federativa a construirem até janeiro de 77,8.000 unidades residenciais. Maringá contratou 3.000 unidades e responde por isto por mais de 40% do plano organizado. Sozinha, mas decidindo qual a formula ideal para o seu povo Independente, intransigentemente a autono-

ARQUIVO PÚBLICO - PARANÁ -

PT 1380.164

mia administrativa do Municipio. Não aceitando empréstimos que nos prejudicam e à municipalidade. E ao invés de submeter-se às COAPAS e COHABS buscou no cooperativismo a verdadeira... de progresso a formula das vontades das multidões e com força total produzimos estas unidades em esquemas diferentes daqueles preconizados pelo proprio Banco Nacional da Habitação. Mas assim procedendo da mesma forma conquistamos a unidades residenciais... Da mesma forma conquistamos unidades que podem atender aos que ganham até dois salários. Mais adiante chegamos quando pretendemos implantar os ... lotes urbanizados. Voltados especificamente para o atendimento da familia favelada brasileira a quem terços dos brasileiros que não possui casas mas possui ranchos com o máximo que pode poupar. Aos nossos moldes, modificando a resolução não aceitando a transferencia do rancho mas aceitando aquele barraco que chamamos de... e a direção maior do Banco aceitou, aprovou e deferiu e estamos em franca fase de trabalho. Voltamos ao inicio da administração para as./crianças agredimos violentamente o problema do atendimento aos menores. Tenho hoje, dr. Ulisses, 1320 crianças enfeixadas em minhas mãos sob a tutela do governo.(aplausos) e pretendo com aquelas piscinas que discuti com V.Excia. no começo do meu mandato criar no mes de setembro com 3.000 crianças da mesma forma enfeixadas, ... protegidas pela prefeitura. Mas não aceitei por exemplo a por achar deficiente, inadequada e incluindo-se sobretudo uma invasão na esfera administrativa uma quebra das minhas prerrogativas conquistadas nas urnas... delegadas pelo povo que me elegeu. Assim se comportam os prefeitos do MDB do Estado do Paraná. (aplausos) Estas manifestações significam que esta afirmativa em particular ao deputado Luiz Carlos ... ao eminente e querido Batista Rosa... conquistará indiscutivelmente o direito de administrar esta comunidade importantissima do Paraná terão indiscutivelmente campo aberto para realizar e jamais precisará ... o que se lhe oferece. (aplausos)... Existem, é obvio, recursos bons, recursos maus. Existe, dr. Ulisses uma permanente atitude ... ao ... do direito do BNH. Êle é impatriótico. Antes do dinheiro do BNH do que o dolar de ... é justo, dr. Ulisses, acreditar que 40 bilhões de cruzeiros, hoje se constitui a carteira de poupança que volun-

ARQUIVO PÚBLICO

PT 1380.164

tariamente o povo pobre leva às unidades, aos estabelecimentos de crédito que se anunciam credenciados pelo Banco Nacional. O que não é justo é que o nosso trabalhador deposite mes a mes a minguada quantia de 20 ou 30 cruzeiros e receba no final do ano apenas a correção proposta através de juros e 7 9 , 12 ou 24 %. Não é justo. É preciso que o trabalhador receba o dinheiro corrigido na razão direta da correção que sofreu a moeda brasileira no periodo...(aplausos) e ao afirmar isso pretendo criticar aqueles que criticam ou que se referem a essa correção permanentemente de maneira depreciativa. Criticar mais ainda o governador deste estado. Que, ao assumir recebeu proposto pelo governador anterior colega nosso, eminente paranaense Dr. Emilio Hoffmann Gomes um contrato firmado de 130 milhões de cruzeiros para construção de 22 escolas. E o que fez o atual governador? Montou um grupo de trabalho para discutir o preço do dinheiro do BNH. E lá se vão 14 meses , os 130 milhões não valem mais de 70, não existirão em hipótese alguma 22 escolas, e lamentavelmente o primeiro mandatário do Estado percorre-se pelos municipios inaugurando minusculas instalações rodoviárias ao invés de inaugurar os colégios que, por dever, deveria ter construido, ou caso contrário, continuaremos sempre com a maior parte de analfabetos do mundo onde nós repelimos com toda força o nosso espírito de brasilidade (aplausos). A reforma do ensino foi importada, é verdade, da América do Norte. A nossa atitude anterior éra péssima. Ao propormos o primeiro movimento mesmo que defeituoso, propusemos um movimento. Já houve, certamente um novo enfoque.Mas o Brasil importou a reforma, mas não importou a filosofia da reforma.Este é o defeito.Principalmente no ensino superior porque a reforma, Dr. Ulisses, pelos seus... diz: A universidade se constitui num manancial de saber onde o jovem universitário busca na medida da sua possibilidade conchas de sabedoria, obriga-se tão somente a frequencia de um periodo para um curriculo minimo que lhe emprestará a condição de doutorado geral. Aquele que dispõe de mais recursos poderão voltar à Universidade em outros periodos e dela retirarem outras conchas de sabedoria. E assim, dr. Ulisses, ocorreu um fato estranho. A filosofia ficou na América, veio apenas um remedo de uma reforma. Porque a Universidade ao invés de colocar-se à disposição de

ARQUIVO PÚBLICO PARANÁ

PT 1380

universitários, exigiu que o universitário esteja permanentemente à disposição de professores mal pagos muitos que fazem disto apenas um "bico" e não se dedicam e nem sequer tem condições de ministrar coisa alguma. (aplausos). Os nossos jovens estão frustrados, é verdade, intranquilos é lógico, qual o homem de 21 anos que não é intranquilo, de 18, 17 ou 16, todos. No Brasil, dr. Ulisses, a frustração é que me desagrada. E para isso senhores, excelentissimos representantes do povo ... porque a universidade assim produz. Aulas de cálculo na 2a. feira às 10 horas da manhã, aula de fisica às 3 horas da tarde, aula de outra matéria qual seja quimica 4a. feira às 10 da noite e de manhã, educação fisica. E assim nosso universitário não pode emprestar à comunidade seu valioso trabalho. E que reivindicado eu por empresários e homens do poder público. Na realidade ele tornou-se uma criatura que apenas atende a vontade dos administradores de universidades que chamam-se magnificos reitores, sobretudo sem magnificencia alguma e sem grandeza de qualquer nota.(aplausos). É preciso corrigir o curriculo. Desejo, Dr. Ulisses, encaminhar a conclusão de minha passagem por esta tribuna. Desejo que... fui decididamente prestigiado pelos deputados estaduais do meu partido e lamento apenas que não haja maior comunicabilidade de informações mais realistas entre vereadores e prefeitos porque somos um só. O que administra um municipio, respondendo pela administração publica. Não há uma comunicação melhor entre nós e os nossos representantes maiores. Fatos ocorrem e eu me pergunto... para citar um deles por exemplo, A soberana camara do Municipio autonomo que administro chamada Maringá aprovou uma lei autorizando o emprestimo de 800 mil cruzeiros para comprar os móveis e equipamentos da Biblioteca Pública. De posse da lei conquistei nos bancos o recurso necessário e para surpresa minha em poucas horas o Banco Central determinou a reversão da operação qual seja devolver o dinheiro. Obriguei-me a devolver o dinheiro porque na resolução votada pelo Senado que prevê certas liberalidades para compra de equipamentos rodoviários e aí sim, o protecionismo a grupos potentes como General Motors e outros, aquela resolução prevê probabilidade e liberalidade para pagamento de urbanização e conjuntos de baixa renda mas não previu, Dr. Ulisses, recursos para educação,

ARQUIVO PÚBLICO PARANÁ

PT 1320.240

meta básica da nação é educar o grande povo brasileiro como o prefeito estava impedido de enunciar legitima lei autorizada pela sua camara em ... a uma atitude do Banco Central que lamentavelmente o senado da República esqueceu... quantos exemplos poderiamos citar mas eis que pretendemos encerrar a manifestação. Pretendo dizer Dr. Ulisses,que o prestigiamento que recebi,liderado pelo Deputado Luiz Carlos Zuqui, pelo deputado Leni Swartz, pelo Deputado Otacio Pereira, pelo deputado Walter Petrangelo; pelo lider da bancada deputado Oswaldo Macedo, foi extraordinario que ao pretender assinar um contrato de custo com o BNH infrigiamos a fala de um presidente de diretorio municipal da Arena renovadora que ao inves de querer a participação apenas quase que pretendia humilhar a minha...
Dr. Ulisses, dentro da minha caracteristica e meu temperamento retirei-me com a licença dos que ali estavam juntamente com os nossos deputados e que em seguida foram à Tribuna e produziram uma lição de moral e civismo em governos que pretendem aliciar prefeitos eleitos pela oposição.(aplausos) Não nos submetemos a atitudes vexatorias. Nada pedi que não fosse para o povo de minha terra e pedi, como disse, com verticalidade erecto e não me curvo sequer para assinar contratos. Ele terá que estar sobretudo à altura dos meus olhos, porque o recurso é para o desenvolvimento de nossa terra.Não para desenvolvimento particular de quem quer que seja. (aplausos). Penso que os ilustres representantes do partido dedicam ardentemente a um estudo das instituições e as defendem com brilhantismo extraordinário, prestam ao nosso partido e ao povo brasileiro uma colaboração indisivel e irrepreensivel. Paralelamente precisamos de um projeto para o Brasil, um projeto administrativo para ajudar a quem pretendemos como quisermos, paralelamente precisamos sobretudo acreditar nas nossas verdades. Dr. Ulisses, sei que V. Excia. é um dos maiores cultuadores da civilização latina. E vou reconstituir aqui com poucas palavras para encerrar a reunião plenaria do Congresso que reuniu/... o poder politico do Paraná. Existem, Dr. Ulisses, V.Excia. sabe muitos deputados e companheiros, três formas de...
a monarquia, a eletiva,heriditária.A monarquia, se for desprestigiada não é a melhor forma e por isso quase que desapareceu.
A última, a mais cruel a menos razoavel, sobra, portanto a ele-

ARQUIVO PÚBLICO PARANÁ

20

tiva, forma republicana que prevê a renovação das lideranças por tempo limitado e sobretudo, pela soberana vontade do povo. Nós temos a certeza que sob esta forma eletiva, republicana, pregada por Jean Jacques Russeau chegaremos ao poder, haveremos, Dr. Ulisses, através da inteligência das lideranças maiores da oposição progresso e desenvolvimento. Nós pretendemos muito mais, pretendemos liderar o continente sul americano. Para isso é preciso, dr. Ulisses, que sejamos realistas. Em 4 bilhões de habitantes da face da terra, 100 milhões, nós apenas falamos a lingua portuguesa. Retiraram das televisões os filmes ditos em inglês ou em outras linguas. Produziram uma dublagem e retiraram a possibilidade de treinamento auditivo. O MDB precisava impor a necessária inclusão no curriculo do 1º ao 8º ano da lingua castelhana porque se precisarmos de fato nos desenvolver precisamos sobretudo nos comunicar comunicar através de idiomas outros. Não é absolutamente a lingua portuguesa a traduzir com propriedade a nossa história. Ela pode ser traduzida para que outros entendam o que nós já conhecemos. (aplausos). Existe na America do Norte uma nação, o México, que fala a lingua castelhana. Existe na Europa a Espanha que da mesma forma fala o castelhano. Se nós somos responsaveis e pretendemos liderar a America Latina precisamos falar a lingua latino americana que lamentavelmente não é a nossa. Não podemos cultuar esta atitude .. e nos fechar de forma inexplicavel. É preciso, senhores, que nos comuniquemos com o resto do mundo. Porque só assim, o MDB por excelencia levará o Brasil à liderança dos ceus e do Atlântico Sul. Obrigado Senhores. (aplausos)

Anunciamos a presença do ilustre deputado federal, em nossa reunião, o Deputado Antonio Martins ... (aplausos) Temos a grata honra da presença do ilustre companheiro de bancada deputado estadual Dr. Jaime Rodrigues de Carvalho da cidade de Goio-Erê (aplausos) Temos também a presença ilustre do presidente do diretorio de Icaraima, Paraná, nosso companheiro Altair Fernandes. (aplausos) Recebemos do diretorio de Curitiba, Haroldo Gaspar, Carlos Petrelli, João Passos e José Rosa Filho.(aplausos)Temos agora a conceder a palavra ao secretario geral do partido no Estado do Paraná companheiro Deputado Alvaro Brandão Dias.

ARQUIVO PÚBLICO PARANÁ

PT 3380.164

- Meu caro deputado Luiz Carlos ... presidente do diretorio Municipal do MDB. Gostaria de homenagea-lo em sua cidade, mas sou suspeito para homenagea-lo... qualquer homenagem neste instante perderia a razão de ser. Meu grande presidente nacional do MDB viageiro da democracia, estandarte da liberdade (aplausos) enciclopédia politica da nação. Maior lider popular... que tivemos. Prezado presidente Euclides Escalco do diretorio regional do MDB... meus companheiros, deputados federais, meu caro senador Leite Chaves, deputados estaduais, prezados prefeitos, vereadores, companheiros do interior do Paraná, a minha respeitosa homenagem também à mulher paranaense na pessoa da extraordinaria primeira dama ... dona Barbara... (aplausos). Companheiros, na historia politica desta nação, grandes partidos tiveram grandes tarefas.Nenhum deles no entanto teve tarefa tão nobre teve a gigantesca tarefa do MDB de libertar esta nação dos grilhões da anti-democracia.(aplausos). Vivemos prisioneiros de um sistema que, se tem medo de ser ditadura, tem vergonha de ser democracia.(aplausos). A nação está a navegar em verdadeiro oceano de arbritrio e ilegalidade, em cujas águar se afogam as nossas mais caras liberdades. A tarefa gigantesca deste partido é a de transformar estruturas, caducas e ultrapassadas, é a de transformar um modelo politico e o modelo economico. Modelo politico anti democrático, onde lei não existe porque o governo a absorveu. Justiça não há porque pelo arbitrio o sistema a substituiu. Constituição estraçalhada pisoteada e esbofeteada, pois sobre ela paira o estandarte do medo - o ato institucional número 5. Que não é lei, que é arbitrio... (aplausos)
A pairar sobre a constituição esta monstruosidade , este lixo que deixa mal cheirosa a estrutura/~~xxxxxxxx~~ juridica da nação brasileira quando sobre ela poderia apenas pairar a vontade soberana do povo brasileiro.(aplausos) E, prisioneiros deste sistema estamos a assistir cabeças rolando, Ponta Grossa, a capital cívica deste estado(aplausos) é a terra de uma das figuras que identifica essa injustiça. É terra de Leo de Almeida ...(aplausos) e Leo de Almeida Neves caiu em meio a fascinante trajetória em busca da democracia. Seus ideais não foram sepultados. Tiradentes morreu num patibulo mas seus ideais também não foram sepultados, pelo contrario, foram robustecidos e acalentados no coração de cada

ARQUIVO PÚBLICO PARANÁ

PT 1380.164

brasileiro que nascia.No coração de cada brasileiro que crescia. (aplausos). ... o ideal ... também foi robustecido no coração daqueles que se entrincheiraram neste verdadeiro exército do po vo a defender seus anseios a proclamar seus direitos a proclamar suas esperanças e as suas desesperanças. Somos prisioneiros também de um modelo economico concentrador ... cruel e desuma no. Modelo economico que marginaliza o trabalhador brasileiro. O produtor das riquezas e dos seus beneficios não participa. Poder economico que esquece o homem. Num pais cuja divida exter na supera 22 bilhões de dolares,onde ministros percorrem países estrangeiros com pires na mão à cata de recursos que a cada dia se tornam mais dificeis. (aplausos) Enquanto isto as portas estão arrombadas para penetração indiscriminada das multinacionais que aqui se instalam exploram o sacrificio e o suor do trabalhador brasileiro para enriquecer outras nacionalidades. (aplausos). Enquanto o trabalhador do salario amesquinhado. O trabalhador de salario rebaixado a niveis indesejáveis aí está a carregar sobre seus ombros toda carga de sacrificio na contenção da inflação.Fosse seu salário o principal fator de inflacionamento. Para transformar este modelo economico de injustiças sociais, até o MDB chegar ao poder, não pelo simples posto de exerce-lo mas para transformar em realidade os ideais do programa - o programa que prega a mensagem que transmite. (Rolo 2) ... respeitamos a Arena, mas a Arena que nos perdoe. Porque o MDB vencendo o MDB vai acabar com a ... em todos os postos deste país. (aplausos) Ponta Grossa será célula importante nesta grade vitoria MDBista.Aqui se instalará a primeira prefeitura comandada por um homem MDBista na historia desta cidade.(aplausos) E quero neste instante, já que falamos em eleições municipais fazer uma denúncia. Uma denúncia contra o governo do Paraná. É o desespero diante da previsão do insucesso das urnas. É a utilização da máquina administrativa a cata de votos. Mal começamos o ano eleitoral e o governo lança mão de artificios indesejáveis. Não bastasse a politicagem horripilante do setor educacional com detentores do poder nomeando e demitindo para satisfação dos interesses eleitoreiros. Perseguindo e maltratando. Não bastasse como ocorre no sudoeste... cartazes afixados em paredes anunciando que o psicotécnico é uma promoção do di-

paranaenses e brasileiros para que
oferecam a Arena uma vitoria esmagadora
em 1976. Nós respeitamos o presidente,
respeitamos a Arena

ARQUIVO PÚBLICO PARANÁ

PT1380.164

23

retório da Arena. E para que possa o motorista conseguir o psicotécnico precisa ele precisa ele passar pelo Diretorio da Arena onde é cantado para apoiar a Arena até para votar na Arena nas eleições de 1978 para governador do estado. Não bastasse verdadeiros comicios pelo interior do estado que realiza o governador com enormes caravanas a qualquer pretexto.Não bastasse tudo, aqui está o Diário Oficial do Estado do Paraná. Do dia 23 de março, sexta feira passada. A compulsão eleitoral patenteada. A demonstração do desespero. Um contrato do governo do Paraná com o Instituto de Opinião Pública. Para que se realize neste estado uma pesquiza de opinião pública procurando saber qual a imagem do governo do Estado do Paraná fornecendo dados da imagem do governo do estado , dados da imagem do governo federal e sobre tudo fornecendo dados a respeito do prestigio da politica do estado do Paraná. E o montante, os srs. sabem, para esta tarefa, foi dinheiro do povo, dinheiro dos angustiados amargurado, sacrificado trabalhador paranaense. São 242 milhões de cruzeiros para que a Arena saiba quais são os nomes, para que a Arena possa talvez de costas altas ir ao presidente da República dizer que o grupo que detem o poder neste estado é o grupo que tem o apoio e o amparo da opinião pública. Talvez para abafar qualquer imagem do que realmente se verifica no estado do Paraná. É a corrupção eleitoral desbragada, que se anuncia para este ano eleitoral. Mas os detentores do poder não podem se esquecer que quando o povo quer, o povo manda. O povo quer o povo mandará. Apontará o MDB neste estado, neste país. A maior vitoria que um partido politico já teve. Na historia desta nação. (aplausos). Sr. Presidente, estamos ansiosos para ouvi-lo. Por isto quero encerrar as minhas palavras, pretendendo que V.Excia. leve do Paraná a nossa convicção de que continuará a cada dia rejuvenescido pelo empolgamento popular a conduzir pelos mares tum ultuosos de nossos dias, a caravela da liberdade e da democracia em busca de terra firme, ora avançando na crista das ondas ora recuando impulsionado pelas mesmas ondas em turbulência. Em momentos quase se estraçalhando nas montanhas, nos rochedos mas imbativeis pela força do povo, resistindo, combatendo, superando as tempestades, para um dia, um dia glorioso para a nação brasileira atingir terra firme e hastear bem alto a bandeira

ARQUIVO PÚBLICO - PARANÁ

PT 1380.164

acenada pelo vento da esperança, a bandeira da liberdade, a bandeira da democracia, a bandeira da justiça social.(aplausos).
- Presentes ainda em nossa reunião os ilustres vereadores... Amadeu Vale Andrade, e Otávio .... (aplausos). Queremos conceder a palavra agora ao nosso ilustre senador da republica, senador Francisco Leite Chaves. (aplausos)
- ... estimado presidente, ilustres deputados federais... prefeitos... nós ficamos muito felizes com essa sua visita, a Ponta Grossa.Eu particularmente me sinto agradecido pelo fato de V. Excia. nesta peregrinação ter visitado esta cidade... recebi a bandeira de uma convenção... voltei a Londrina... fui a Ponta Grossa um primeiro contato com o público. Foi numa chacara desta cidade de propriedade de um ilustre advogado local Dr. Brasil . que tivemos a oportunidade de nosso primeiro . Na época nem o nosso partido era capaz de angariar esperanças nem o resto do estado mostrava condições de levar-nos a vitoria.Naquele primeiro momento em contato com operários, estudantes e trabalhadores
havia um homem com uma mensagem nas mãos.Se atravessassemos o rio e o povo ouvisse a mensagem
eu senti, sr. presidente que naquele instante estava
e aqueles companheiros foram os primeiros a difundir Ponta Grossa e a difundir o Paraná
e o nosso partido obtivera grandes vitorias
deu a este modesto senador uma vitoria de 35 mil votos contra apenas 4 mil, vitoria das mais extraordinarias considerando que Ponta Grossa é uma cidade politicamente amadurecida como também do Paraná. Por esta razão que os agradecimentos São principalmente deste modesto senador
Prezados companheiros, a visita do nosso presidente
Ele tem andado o Brasil inteiro vocês o vêem no Amazonas,
e no momento ele está no Paraná e ele veio com uma finalidade especifica para uma homenagem do concresso e para o simpósio. E para tudo para ver-nos, na nossa edificação
o nosso partido está estruturado a responsabilidade na vitoria que vem. O país inteiro está de vistas voltadas para o Paraná nas próximas eleições. Diz-se por aí que é um pe-

ARQUIVO PÚBLICO PARANÁ

PT 1380.164

25

riodo de ... não se acredita que outra vitoria possa ser al
cançada. E por que o Paraná? numa posição admi-
rável no conceito nacional. Nós somos hoje o 4º contingente
eleitoral do país e nós somos hoje um dos estados mais expres-
sivos com respeito à capacidade
Somos também um dos estados
e um dos principais produtos agricolas do país...
que oferece condições de produtividade
que é a soja. Apenas o americano

e a soja é de importancia fundamental e falei soja por-
que é Ponta Grossa a capital da soja no Parana. Não apenas pa-
ra produzir, mas para industrializar. Mas nós estamos com um
grave problema... a respeito do tempo frio
antes eu não pude oferecer ao povo um agradecimento pelo

então há um problema serio com respeito a soja.A nossa produção
até o tempo o seu produto oferece ad-
miráveis condições de competição internacional. Entretanto o
encarecimento -
começa a partir do instante em que termina a atividade do lavra
dor...
Portanto neste ano, a nossa primeira meta a meta mais fundamen
tal
não há estado no pais que careça mais de estradas do que o esta
do do Paraná. E essas estradas todas
Lutamos pela/estrada do duplicação da até Paranavaí
pela Estrada do Relógio,...
Por isso sr. Presidente a palavra é de V.Excia. V.Escia está
numa das cidades mais do estado do Paraná, V.Excia.
está diante de um povo
assim V.Excia. encontra as mais variadas componencias etnicas
...
...
a palavra está com V.Excia. e nós estamos aqui somente para
aplaudi-lo... (aplausos) (grande trecho inintelegivel)
- Anunciamos também a presença ilustre em nossa reunião do depu
tado Sebastião Rodrigues (aplausos) aqui representado. Queremos
transferir agora a palavra ao nosso presidente do diretorio re-

ARQUIVO PÚBLICO - PARANÁ -

PT1380.164

gional do estado do Paraná Dr. Euclides Escalco, suplente ... - Ilmo. Pres. Ulisses Guimarães, meu caro Senador do Paraná, na pessoa de Luiz Gabardo coordenador da bancada federal... falo a todos os deputados federais aqui presentes. Na pessoa de Durval Macedo saudo nossa bancada estadual. Na pessoa do lider da bancada de Ponta Grossa, todos os vereadores aqui presentes.... saudo a Nivaldo Krigger .. que representa os nossos prefeitos aqui no Paraná. Na pessoa de dona Barbara saudo a mulher paranaense. A meus companheiros presidentes de diretorios municipais. que aqui se encontram a saudação do diretorio regional. Falamos somente
não fossemos presidente do diretorio regional não solicitariamos a palavra nós o fazemos pela obrigação do cargo que ocupamos. Porque todo presidente de diretorio do Paraná tem a obrigação de trazer a palavra de orientação e de a meus companheiros da 5a. e 28a. região politica paranaense, que é Ponta Grossa e Palmeiras. Vejo aqui as lideranças do nosso partido em nossos municipios. E é para estas lideranças que o diretorio regional fala. Não é fácil meu caro presidente Ulisses Guimarães ser presidente de partido. Para vocês também meus presidentes municipais não é fácil. A função dos homens é coisa dificil. Conduzir homens, conduzir ideias, muitas vezes nos traz sacrificios e aborrecimentos. Mas quando assumimos a condição de chefes partidários devemos correr os riscos e aborrecimentos. Meus companheiros presidentes de diretorios municipais. A vocês é delegada a grande responsabilidade este ano. Porque vocês presentes devem conduzir a nossa campanha eleitoral no ambito municipal. A voces presidentes municipais cabe a responsabilidade da nossa vitoria. E para atingi-la o que devemos fazer? Devemos estruturar nosso partido. Devemos criar no ambito municipal todos os órgãos de assessoria. Todos os orgãos que possam facilitar o nosso trabalho. Setor jovem, setor trabalhista, movimento feminino e a organização de sub diretorios municipais. Que são o braço direito do diretorio municipal. Porque é através de nós teremos condições de chegar a cada eleitor do nosso municipio. Através destas celulas nós detectaremos quem serão os nossos candidatos a vereadores, quem serão

ARQUIVO PÚBLICO - PARANÁ -

PT 1380.164

nossos candidatos a prefeitos. Diziamos ontem que o municipio é muito importante. E o é de fato, porque
mas na nação também existe o municipio porque ele é a base de tudo. É o fato gerador de toda riqueza. E por isso, meus companheiros, presidentes de diretórios, a grande responsabilidade que decorre para nós MDBistas, neste ano de 76 é a nossa organização para dar ao Paraná e ao Brasil grande vitoria para que nossos municipios, a exemplo de municipios

A administração do MDB voltada para o interesse do povo. Voltada para solução de problemas da pessoa humana porque a administração deve ter como escopo e finalidade principal e senão única a atingir - o homem. Resolver os problemas do homem, resolver os problemas da pessoa humana. Assim entendemos, administração municipal, nós estaremos resolvendo os problemas que atingem a nossa pátria. Meus companheiros presidentes: MDB deve ser entendido tambem como partido de portas abertas. Como aberta é esta camara de vereadores. O MDB deve ser o partido que atinge todos os homens de bem. Todos os homens decentes. Todos os homens honestos. Que queira trabalhar em beneficio da comunidade. Assim nós entendemos o MDB. Assim meus caros presidentes, nós devemos entende-lo. Nós não devemos fechar as portas do partido. Se vierem outros com melhores qualidades do que nós, que assumam o nosso lugar. Melhor para o Pr. melhor para o Brasil (aplausos). Devemos deixar as portas abertas para que outros qualificados de todo o nivel, desde o trabalhador ao universitário ingresse no nosso partido. E eu quero neste momento prestar uma homenagem a um homem que conheço somente de nome, mas que pela sua atitude, mostrou sua nobreza. Na campanha de 74, acompanhando nosso deputado Trajano o nosso prefeito Nivaldo Krigger chegamos a Pitanga para fazer um comicio. Negaram-nos a praça. Apagaram as luzes. Fizemos a nossa concentração com as luzes de lampião. Na esquina de uma rua. E quando nós a faziamos as autoridades daquele municipio mandaram jovens jogar uma partida de futebol de salão. Assim mesmo fizemos a nossa concentração. E eu quero prestar uma homenagem a um vereador na época da Arena, Dr. Renato Fernandes,(aplausos) que teve a dignidade e o assombro de re-

ARQUIVO PÚBLICO PARANÁ

PT 330.164

nunciar a cadeira de vereador para ser hoje nosso presidente municipal. (aplausos)... eu quero homenagear a todos os companheiros do Paraná e é assim que nós faremos a grandeza do Brasil, permitindo que homens qualificados assumam postos em nosso partido a fim de que nós possamos crescer. Meu carissimo presidente Ulisses Guimarães a presidencia do diretorio regional do MDB neste ultimo contato público que fazemos com V.Excia. quero agradecer sua visita e dizer que aqui no Paraná nós estamos unidos nós estamos dentro do MDB como uma força só, obedecendo a seu comando, arcando com a dificuldade do nosso cargo, meus companheiros de Ponta Grossa, talvez jamais se tenha recebido convidado tão ilustre como hoje. Aqui está o Presidente Nacional um dos homens mais expressivos, maior democrata deste pais.(aplausos) Aqui estão 5 deputados federais, aqui estão 10 deputados estaduais, sei que todos os senhores gostariam de ouvir todos os parlamentares, mas isso não é possivel. Mas sei também que, pela palavra dos que por aqui passaram os senhores entenderam a mensagem de cada um. E pela mensagem de cada um os senhores entenderam a mensagem do MDB. Meus companheiros, presidentes de diretorio não esmoreçam e continuem na luta partidária. Cada um em seu municipio em incentivando seus companheiros a fim de que 76 seja mais um ano de vitpria para nós do MDB paranaense. (palmas).

_Prezados correligionarios do Movimento Democrático Brasileiro, antes de conceder-mos a palavra maior desta reunião, queriamos como todos os presentes ... ao sr. presidente Ulisses Guimarães traduzir através de um pensamento e uma placa que o sr. levará de Ponta Grossa o pensamento do povo brasileiro. Terá V.Excia. nessa nossa homenagem do diretorio do Movimento Democrático Brasileiro de Ponta Grossa a Ulisses Guimarães que personaliza a chama viva da Democracia Brasileira. Leva sr. Presidente esse pensamento que é de P. Grossa, do Paraná e do Brasil ao convite (?) de seus familiares e que tenham eles a mesma proteção, a mesma saude, a mesma ventura que o sr. transfere a nós filiados do Movimento Democratico Brasileiro.É com satisfação, sr. Presidente, que passo às suas mãos o pensamento uno de todo o povo de toda nação brasileira.(aplausos)
Com a palavra o ilustra Presidente Nacional, Sr. Ulisses Guimarães.

ARQUIVO PÚBLICO PARANÁ

PT 1390.164

(lado b - fita nº 2)

- ...chefe aqui no Estado do Paraná, de liderança, deve servir de paradigma no país e em toda unidade federativa. O grande democrata e MDBista, Euclides Escalco (aplausos) ... Meu velho e combatido amigo Luiz Carlos Luz (palmas) deputado estadual, deputado estadual, representação sempre aplaudida e prestigiada desta cidade e sem duvida nenhuma a votação politica verdadeiro de longa tragetória neste país, para servir esta cidade, e o seu grande estado , eminente senador da república Leite Chaves,. assiduo frequentador da tribuna do Senado da Republica, acenando com problemas peculiares a esta terra e a toda a nação. Meu caro amigo que também tem a honra de representar no Congresso Nacional esta cidade.E esta região, também o estado.... os votos paranaenses que em boa hora conduziram a Camara Federal ... Amaral ...
Quero saudar e participar do nosso encontro deputado estadual Lineu ... (aplausos) cumprimentar o coordenador da bancada federal do MDB de várias legislaturas representando este grande estado com destemor e cultura deputado Levy Tavares. (aplausos) Esta voz democrática que o Brasil todo aplaude e conhece e representa e defende a camara de deputados com instituição participando de sua mesa deputado Alencar ... (palmas) Saudar a juventude, o futuro, o porvir ... os moços desta nação o grande representante dos jovens desta nação, Teofilo Dias. (palmas)... tinha tido 175 votos. ...
o que é principalmente a coragem que constitui a credencial de um homem público ... (palmas) Meu grande companheiro que também já participou da mesa da camara dos deputados representando nosso partido, o experiente tradicional representante desta terra no congresso nacional deputado federal Fernando ....
(palmas) Nobre deputado emprestando uma colaboração das mais destacadas indomitas na comissão parlamentar de inquérito contra as multinacionais, deputado Sebastião Rodrigues.(palmas) Meu amigo impetuoso, temperamental... mas o retrato sempre da sinceridade e da bravura o meu companheiro ... (palmas) Eu agora faço uma saudação a uma pessoa em duas porque representa seu pai que desde o antigo partido trabalhista brasileiro e depois MDB tanto serviço tem prestado a esta nação e agora tem no continuador

ARQUIVO PÚBLICO PARANÁ

PTJ380.364

30

o deputado Antonio ... (palmas) Desejo homenagear a nossa bra va combativa bancada estadual na pessoa de .... culta, arguta... deste grande ... Oswaldo Macedo.(palmas) Saudar os prefeitos do MDB bem como a respeitabilidade e a publica na atuação e na oração que aqui proferi desta extraordinaria capacidade administrativa revelada por Silvio Barros (palmas) e também a uma pessoa que é parte fundamental na sua estrutura de homem e de patriota que é a encantadora, a bela, representante da mulher brasileira, Dona Bárbara. É claro que eu não poderia deixar de homenagear esta terra que ... ensinou que o povo sem tradição é como árvore sem raiz que o vento de qualquer tempestade derruba. As tempestades já rugiram as politicas as economicas, as climatericas. as da adversidade sobre Ponta Grossa. Mas raiz da sua tradição do seu povo faz com que ela aqui se apresente altaneira, como uma grande ramagem oferecendo-se ao serviço da nação. ... é o nome que a glorifica perante o país.Mas também eu ouso dizer é o corredor da vitória. Por aqui trafegaram vindos do norte do Brasil Central para o sul as grandes idéias, os grandes movimentos da pátria. Por aqui passaram como no alto da gávea para anunciar as alvissaras os movimentos redentores, que vieram do sul do Brasil foi aqui que parou,se não me engano, durante dois dias para ganhar a capital da república o movimento redentor de 1930(palmas)dirigido por Getulio Vargas. Por aqui passou a independência, quando anunciada ao mundo por nascimento de uma nova nação. O movimento contra a segregação, digo, discriminação ou seja, a lei Aurea promulgada por uma mulher. A república... ideias provincianas, ocultas nas camaras municipais ... onde nasceu este movimento de libertação. ... (palmas)

E daqui deste trampolim, deste patamar, deste mirante, neste corredor da vitória o movimento de 1932 ... o voto direto, pessoal, universal e secreto que nos foi retirado que foi cassado a milhões de brasileiros para uma intermediação aqui o povo repete. (palmas) De outra mesma maneira deste movimento foram as conquistas trabalhistas, baseadas especialmente no salario familiar e mínimo. Porque ao lado do poder politico que elegeram...isto também foi retirado pela espoliação salarial. Porque ainda agora o salario que foi outorgado de a um ano atrás de 532 cruzeiros

ARQUIVO PÚBLICO PARANÁ

PT 1380.164

pela erosão inflacionária contestada no Banco do Brasil de 35% reduz-se a esta parcela que asfixia em lagrimas e sofrimentos milhões de brasileiros. 321 cruzeiros. Por que? Porque quem não tem o direito político de eleger, perde o direito economico de sobreviver (palmas). Porque se o povo não constitui os seus mandatários à imagem de sua necessidade e suas reivindicações, porque já se afirmou que neste pais voto não enche barriga, enche. Porque voto é também salário mínimo, salario familiar... a descompressão do povo através deste instrumento cívico que é o seu voto a lei tem outras exteriorizações. Privado do voto e de outras tantas coisas e prerrogativas que qualquer cidadão em outra parte... ficou privado do salário mínimo necessário para sua sobrevivência fisica,. Meus prezados amigos quero neste instante de palavra de emoção principalmente ... ...esta placa que aqui recebi dada pela ... desta gente recordando aquilo que me é mais caro ... toca as profundezas da minha sensibilidade. É ser um ../combatente procurador da democracia das reivindicações da gente brasileira. Quero afirmas que um partido como o MDB, estamos aqui na presença de lideranças, politicas de vários niveis, um partido principalmente da oposição há de ser acima de tudo e principalmente doutrina , , filosofia, e como tal tem seus dogmas, lançando em excomunhão aqueles que tem a audácia e a ousadia de dizer um perjurio.(palmas). Um partido ... com um corpo sem cabeça uma cabeça sem ideias, Nós temos o nosso programa O nosso programa consiste fundamentalmente para não cansar inclusive repetindo essa platéia tão ilustre, devemos dizer que o simbolo de nossa luta, os/arietes da nossa combatividade é a revogação, é a extirpação do ponto politico nacional da anti constituição, da anti leidaquele arbitrio que é o artigo 5. Defendo a filosofia, defendo a doutrina ... uma idéia não é tão bela idéia se não se transforma em uma palavra. E uma palavra não é tão bela palavra se não se transforma em ação. Não queremos um partido declamatorio somente de belas palavras numa plataforma constantemente. E eu pergunto neste instante quando aqui está a imprensa credenciada dos maiores órgãos de publicidade do pais (palmas)... e eu pergunto se o povo brasileiro entende se nós aqui que fazemos uma coisa e prati-

ARQUIVO PÚBLICO PARANÁ

PT 1380.164

camos outra. Enunciamos o nosso programa mas praticamo-lo diuturnamente na camara federal, no senado da república, nas assembléias legislativas, nas camaras municipais, nas prefeituras municipais (palmas) ... sobretudo e nós vamos ver agora quem nos pode denunciar nestas eleições ... não são só as patativas erouxinois que existem .Existe uma coisa conta a expoliação salarial, a liberdade, a democracia, mas no entanto nas folhas de projetos do MDB no congresso nacional e na assembleia leg-slativa apresentam em face disso uma contradição mentira dolorosa .O MDB fala e faz os seus dogmas, e a sua luta. Nós temos as nossas cruzes, nós temos os nossos crucificados, nós temos os nossos mártires que foram arrancados de suas linhas, suas origens, mas para que fossem no coração, na gratidão (aplausos) e quando nos avisinhamos das eleições municipais/em que vamos eleger prefeitos e vereadores, acredito ser de boa oportunidade dizer o seguinte: Deus deu a palavra ao homem. Deu a palavra ao homem para que ela o expressasse, senão não a teria dado. A verdade, o bem e a justiça. Mas principalmente a verdade. Homem sem palavra, é homem sem lei, sem justiça, não é homem! é uma criatura que nada (palmas). Muita verdade está debaixo meu amigo que precisa se exercitar na hora amarga da dificuldade do seu amigo, amigo certo sim, da hora incerta e na respeitabilidade dos negócios e uma pessoa eu afirmo que acima de tudo e principalmente no nosso partido hão de honrar sua palavra e programa não precisa deverá principalmente na vitoria, honrar a palavra empenhada (aplausos) lançado ao despeito e falta de respeito familiar, por seus amigos, porque quem falta com a palavra à Patria .
quem falta com a Pátria falta com os amigos, filhos, falta com a mulher, é um desgraçado, falta até a si proprio. Havendo portanto a doutrina e ação politica na pratica e notadamente parlamentar e das entrevistas constantes existe a atividade eleitoral. Um partido da oposição digno em qualquer parte do mundo, partido para ser, está na oposição por contingência, força e não perpetuamente da oposição o que re-

ARQUIVO PÚBLICO - PARANÁ

PT 1380.164

pugna e o MDB não aceita, um partido da oposição tem ....
tem a vocação é a de ser governo para realizar
atraves de uma administração todo este seu programa perante o
respectivo povo. O MDB luta para ser governo. Através do voto
popular. Não podemos faze-lo pela votação indireta, contra a
presidencia da Republica, até hoje contra os governadores de
estado.Mas vamos faze-lo em 1978. (palmas)
municipal que constitui o alicerce
a maioria dos prefeitos e vereadores (palmas) mas as noticias
que circulaam aí e eu rogo a generosidade de me concederem
alguns minutos para afirmar o seguinte - O MDB quer eleição.
Mas o MDB quer uma eleição com campanha.(palmas) O MDB quer
ganhar mas quer ganhar discutindo, persuadindo, no dialogo,
através do convencimento das ideias de sua plataforma. Como fa
ze-lo sem propaganda, como poderá haver propaganda se for so-
negado se for retirado duas revoluções em
20 anos de acesso democratico do grande do pequeno, do pobre e
do rico, desta nação.(palmas) Nós acreditamos
que se for essa possibilidade, se ela foi condicionada,
principalmente se foi principalmente se se pedir a presença
direta, notadamente do candidato o seu fisico, a sua maneira de
falar maneira de olhar, a intonação de sua voz
que isso sirva de mensagem para quem ouça, ou veja, eu não en-
tendo politica por fotografia, pelo seu curriculo, isto é pro
paganda e nós do MDB queremos desta tribuna altiva,
e nós nos recusamos a impingir nos municipios do
Brasil com que se procura vender o sa
bonete(palmas) Queremos uma campanha pelo rádio e televisão
sem comprometer a segurança nacional, mas pelo contrario,
para uma divulgação assim mais
Minhas senhoras e meus senho-
res, ao agradecer pela acolhida que tive aqui
ao terminar desejo faze-lo da seguinte forma. Pergunta ao pre-
sidente nacional do MDB se acredita que o MDB vai ganhar. Acre
dito. Acredito não ... para lançar uma mensagem ideologica
de cooperação, não também para que votem naquele
quem não acredita na vitoria já é meio derrotado.mas eu acredi-
to. O meu partido acredita que seremos novamente vitoriosos nas

ARQUIVO PÚBLICO PARANÁ

PT1380.364

eleições de 15 de novembro deste ano porque (aplausos)porque eu acredito que o brasileiro, o povo brasileiro é acima de tudo ~~xx~~ ser homem ,e somente é homem aquele qee acredita, luta e sofre mas não admite que lhe privem da liverdade.(aplauso) Hoje acredito que o povo brasileiro não quer preceptores, não quer tutores, porque não está decrépito não está senil nem em idade de falta de percepção (palmas) através de uma votação direta, diretamente sem interceptadores...

Eu acredito. Acredito porque o brasileiro tem a vocação para ... direito. Até a gente mais humilde, analfabeta, se lhe acontece qualquer coisa estranha imediatamente isto não está direito. Está implantado então este direito... o direito é mais do que a lei.

O direito é a lei - que manda- com sua vontade, não o poderoso ou poderosos, e acima das leis a constituição

O povo quer uma constiuição que seja de representação social e livre desta nação, não a anti-constituição ,o oposto da constituição. a aberração da constituição que é o ato institucional número cinco.(aplausos) A do pai, da mãe brasileira principalmente nesta civilização tanta generosidade eu acredito no mesmo pai, seu filho e sua filha na prosperidade social seus filhos, netos e bisnetos. é uma adversidade. Mas viver na técnica é uma profissão, mas acima de tudo, ser homem, ser brasileiro e ter liberdade. E o povo brasileiro entende seus filhos um decreto lei (aplausos)

Acredito na nossa vitoria, porque acredito é a fraternidade, a generosidade, e eu acredito que o povo brasileiro sente através da ~~xxxxx~~ politica e economica através principalmente da madrasta / distribuição de rendas em que os ricos ficam mais ricos para esbanjar e os pobres mais miseráveis para crescer e sofrer. Eu acredito que o unico partido, a unica voz que se levanta não para tirar partido disto mas para protestar e oferecer ao governo soluções condignas eu acredito naquilo ~~x~~ que é contra o expurgo salarial só pode votar neste partido e este partido é o Movimento Democrático Nacional (aplausos)Nesta nossa jornada

ARQUIVO PÚBLICO PARANÁ

PT1380.364

em que a nossa náu singra os mares das eleições Vamos nes
te barco, nesta náu, nesta caravela, mas nesta caravela, com
suas velas voltadas nos navegamos com as velas e não com o
vento.Os outros navegam com o vento.
poderá tornar-se um impasse perigoso para esta nação. Poderá
contra os arrecifes. de uma inconformidade so
cial desta nação (aplausos) Nós vamos con
duzir esta náu porque suas velas famas são a liberdade e a
democracia. E mesmo contra o vento que é esta situação que
aí está nós vamos

ARQUIVO PÚBLICO PARANÁ

PT 1380.164

ENTREVISTA À IMPRENSA E DISCURSOS NO STA.MONICA

(fita 3 lado A)

... o voto na legenda é um voto lixo em qualquer parte do mundo. O eleitor não quer votar no candidato. Não há candidato que o satisfaça ou por outra razão. Ou na hora de votar ele está indeciso, perplexo, não se preparou, não tem o nome do candidato, não achou o nome do candidato, o número do candidato. Ele não perde seu voto. Então, se ele é simpático à Arena ele vota na Arena. Se é MDB, vota no MDB. Isso iria aumentar muito os votos nulos. E os votos em branco, porque o cidadão que não se preparou devidamente chega na hora ele não lembra o nome o número do seu candidato, acaba fazendo o que ou vota de qualquer maneira, anula seu voto ou não vota em ninguem, ou vota em branco. E nós não temos uma legislação eleitoral que favoreça o voto nulo, ou o voto em branco. E o que é correto ainda é se dizer que o MDB teve assim ainda uma vantagem. Por que teve uma vantagem? porque a legenda do MDB é mais popular. É mais simpática. Amanhã poderá ser outra. Por que impedir o eleitor que tem simpatia por uma legenda, ele manifeste positivamente esta simpatia? Positivamente isto não é democrático.

- ... esses problemas de municipios do Paraná, qual seriam os outros temas nos quais o MDB vai se apoiar nas próximas eleições?

- Nestas eleições, como sempre temos feito, nós vamos divulgar o programa. Nós vamos pregar a necessidade da pré votação do Ato 5, a revogação do 477, da volta do habeas corpus, da indepêndencia dos poderes, vamos examinar o problema do custo de vida porque isso é um problema que afeta principalmente o municipio, porque qualquer homem neste país é um municipe, sobretudo ele e sua mulher têm problemas com o custo de vida, nós vamos examinar esse custo de vida que está aí aumentado de

ARQUIVO PÚBLICO · PARANÁ ·

PT 3380.164

35% quando nós sabemos que os salários, os vencimentos não aumentaram proporcionalmente. Ainda ontem eu demonstrei que o salário afixado a um ano atrás, em 1º de maio já foi erudido de 35% . Quem ganhava 580 está ganhando 300 e pouco a esta altura porque o preço das utilidades, feijão arroz, o sapato, o remédio, tudo subiu e o salário, o vencimento tudo isso permaneceu, nõmesmo nivel e praticamente como a um ano atras. Tudo isso nós vamos levar ao conhecimento, levar ao conhecimento não, porque o povo sabe disso, sofre isso, não é? Nós vamos debater o problema e apontar as soluções.

- Deputado, cogita-se das possibilidades de se impedir os vereadores e os prefeitos de usarem a televisão e o radio para a campanha eleitoral municipal. Como o MDB encara esta situação?

- Nós achamos isso um absurdo. Somos radicalmente contra isso. Nós achamos que isso será um expediente no sentido de, na verdade prejudicar a campanha. Não pode haver eleição sem campanha. Que que é a campanha? A campanha é esclarecer o povo, o eleitor precisa ver fisicamente o candidato, principalmente na televisão, porque o simples fato de ver o candidato, se ele é alto, ou baixo, gordo ou magro, a sua roupa, o seu geito de falar, já transmite uma convicção, ou não. Ora visto o que ele diz, como ele enfrenta os problemas quando há possibilidade e já houve várias vezes, um diálogo, isso é de suma importância.Evitar-se isso é cooperar, na verdade, para que o eleitor vote ▒▒x▒▒▒▒▒▒ às escuras, vote em função da propaganda, porque se eu tenho recursos e mando fazer uma propaganda posso dizer tudo através da propaganda, que sou o mais sábio, o mais capaz, o mais forte, o mais bonito, o mais inteligente. Agora se eu pessoalmente compareço e, perante o rádio e a televisão estão vendo a minha exposição, ali o juizo é pessoal e direto. Eu entendo que prejudicar-se o assesso à televisão e ao rádio constitui, repito, um golpe dado ▒▒▒▒ contra as campanhas. É preciso campanha. O eleitor precisa votar conscientemente. Sabendo e, não vejo por que se vai im-

ARQUIVO PÚBLICO PARANÁ

PT 1380.164

pedir que o eleitor use esses instrumentos de propaganda. Já há vinte anos que existe isso no Brasil. Qual é o perigo que criou à segurança nacional isso? Falarem os candidatos no rá dio e televisão? ao contrário. Ao contrário. A presença dos candidatos no rádio e televisão tem esse grande alcance. Em primeiro lugar fez com que a linguagem fosse mais alta a exposição fosse mais serena, mais tranquila. Os comicios são importantes, não há dúvida, mas eles são passionais, em geral, são emotivos. Gabaritou, categorizou o debate politico no país, através do rádio e da televisão. E o rádio e a televisão é um instrumento formidável, porque elege e também acarreta a derrota. É tão importante isso que é um verdadeiro exame publico, é um exame que a pessoa faz perante 200 mil, um milhão.Em S.Paulo quando há uma rede de televisão fala-se para 3 ou 4 milhões. São 4 milhões de examinadores que estão ali que é o povo que está ouvindo para julgar aquele cidadão que está falando. Pergunto: qual é o mal que vai acontecer ao país, porque impedir que isso aconteça? O que vai acontecer é, isto sim, que os bons tenham condições de se impor e os maus candidatos os incapazes, através de propaganda e outros meios consigam se eleger. Nós somos contra e não acreditamos que o Presidente Geisel que tem demonstrado ser da maior importancia as eleições, inclusive as municipais possa assumir a responsabilidade como chefe do governo e o lider da Arena do encaminhamento de uma mensagem desta natureza ao Congresso Nacional. E se for, nós vamos votar contra.

- Qual a opinião do senhor sobre a re-eleição dos executivos?
- Como executivos, dos prefeitos?
- Sim
- Bom. Há regra brasileira, a tradição é da não re-eleição. Entende-se que uma re-eleição poderia ser aplicada em certos casos, abusos que se procura evitar. Nos Estados Unidos se admite a re-eleição do presidente da república, de uma vez. É aquela tese polêmica é uma tese que tem que ser ajustada a cada país, de forma que é um assunto que inclusive no nosso

ARQUIVO PÚBLICO PARANÁ

PT 1380.169

partido, no nosso programa é um assunto que não foi devidamente abordado, porque a regra brasileira tem sido a da não re-eleição.

...

- ... nosso presidente regional do MDB do Paraná, Euclides Escalco. (palmas). Passamos a presidencia neste instante ao sr. Euclides Escalco (palmas)

- Queremos convidar nosso ilustre presidente nacional Ulisses Guimarães para que assuma de fato e de direito a presidencia deste conclave. (palmas)Convido o senador Leite Chaves que tome assento à mesa.(palmas) convido o coordenador da bancada federal deputado Levy Gabardo para que tome assento à mesa. Convidamos também o deputado Oswaldo Macedo, lider da bancada na Assembléia Legislativa (palmas). Convido o Deputado Federal Alencar Furtado segundo vice presidente da Camara Federal.(palmas) Convidamos o companheiro vereador da Camara de Belém do Pará para que tome assento à mesa (palmas). Meus companheiros, neste momento passamos a palavra ao companheiro vereador Amadeu Giara que saudará o presidente em nome da classe dos vereadores.

- Senhor Presidente do Diretorio Regional do MDB no Paraná, Dr. Euclides Escalco, nosso presidente Ulisses Guimarães, senhores componentes da mesa, senhores deputados federais, deputados estaduais, prefeitos, vereadores, povo MDBista aqui representado. Reuniram-se sr. presidente, no litoral no Paraná vereadores e prefeitos de nosso estado e de outros estados no afã de, através do diálogo aberto, através de manifestações sinceras de todos os pontos do nosso estado encontrarmos um caminho comum para conseguirmos a meta de todos nós que é a presença nacional através do nosso trabalho humilde porem sincero, da nossa contribuição para esta grandeza. Entendemos, sr. presidente, que não basta a nós vereadores, clamarmos pelas prerrogativas, legislativas que nos foram tiradas nos últimos anos. Que não basta clamarmos contra a centraliza

ARQUIVO PÚBLICO PARANÁ

PT1380.169

ção gradativa do governo. Mas é preciso também que, através de atos honestos e corajosos de atitudes condignas com o mandato que exercemos, através de leis justas e humanas,possamos granjear o respeito do povo brasileiro e mais ainda:fazer com que nossos legisladores nacionais entendam a necessidade crescente de que haja a necessária valorização ao vereador brasileiro. Porque nós somos, sr. presidente, em última análise a célula inicial, portanto, básica do processo politico, do organismo politico do Paraná e portanto queremos a nossa posição valorizada a altura do esforço que fazemos para a contribuição para a pátria.Sr. presidente, para isso os vereadores do MDB encontram no espirito de luta dos senadores, deputados federais do MDB a única esperança porque se de um lado as mais altas autoridades nacionais apregoam maiores méritos aos vereadores, por outro lado, paralelamente querem tirar dos candidatos a vereadores e prefeitos, querem vetar nosso assesso aos órgãos de comunicação: as televisões e o rádio. (palmas). Quer nos parecer, sr. presidente que muitos neste país não querem o diálogo. Quer nos parecer, sr presidente que, muitos neste país, não querem conhecer a verdade. Aí nosso crédito na luta que deverá ser desenvolvida para que nós possamos ter assesso às emissoras de rádio e televisão em todo o Brasil. Sr. Presidente, é uma saudação dos vereadores dos prefeitos. Me sinto orgulhoso, me sinto emocionado e devo dizer a V.Excia. que na caravela que V.Excia. dirige, estamos todos nós como marinheiros prontos para servir porque reconhecemos que V.Excia. nosso presidente, de fato e de direito a nossa esperança para condução do partido... (pasmas)

- Anunciamos a palavra do prefeito Nivaldo Krigger.Falará em nome dos executivos do MDB no Estado do Paraná. (palmas)

- Sr. Presidente, Euclides Escalco, Sr. Presidente do MDB brasileiro Dr. Ulisses Guimarães, Senador Leite Chaves, Deputado Alencar Furtado, deputado Levy Gabardo, deputado Macedo, vereador de Natal, prefeitos, vereadores, companheiros do MDB

ARQUIVO PÚBLICO PARANÁ

PT1380.364

41

que aqui se encontram. Qual o brasileiro que não conhece, qual o brasileiro que não aprendeu a admirar e que não se sensibilizou pela luta titânica do presidente do nosso partido, Ulisses Guimarães, pela sua firmeza, pela sua dignidade, o passo da liberdade em nosso país. Assim, nós prefeitos do Paraná, sr. presidente, somamos aos milhões de brasileiros nesta admiração que V.Excia. granjeou, conquistou, nesta fase da historia da nossa pátria. Cada tempo tem seu dono. Cada tempo tem sua missão.Coube a V-Excia. cumprir esta missão. Levar à frente, por todos os recantos de nossa pátria, e a atitude de V.Excia. infunde a cada um de nós a coragem que provem de lá, da firmeza das vossas declarações, de vosso procedimento. E assim os prefeitos paranaenses procuram honrar os mandatos que lhes foram foram concedidos pelo povo contribuindo desta forma para que o nosso partido se consolide, nesta área, se fortifique, se fortaleça. E prossiga na senda que V.Excia. abre neste país. Companheiros, nós, se ainda não somos a maioria, se ainda somos poucos prefeitos neste estado a verdade é que as administrações do MDB se salientam no Paraná. Em Maringá, Silvio Barros (aplausos) em Londrina, José Richa (palmas) Dalton Paranaguá que no passado honrou (palmas) Aaapongas o prefeito Waldir (palmas) prefeitos de maior expressão no estado, mas há aqueles que tem uma expressão maior ainda por dirigirem pequeninos municipios sem recursos, sem meios, sem nada. E lá estão presente, firmes, sem capitular, mantendo em pé a honrosa bandeira do MDB (palmas) provando a opinião publica do Paraná e a opinião pública brasileira de que pode se dirigir bem a comunidade local sob a legenda do MDB, resistindo a qualquer tipo de opressão estes homens colocam acima de tudo o seu caráter, a sua fibra, a sua dignidade sem o que não se constroi a nacionalidade. É por aí que nós precisamos seguir. Confirmando a posição nossa através do carater da dignidade, da elevação para mostrar ao país que estamos preparados para construi a nacionalidade que nós queremos para a nos

ARQUIVO PÚBLICO PARANÁ

PT 1380.169

sa pátria.Qual seja (palmas) a de oferecer em cada comunidade pequena sobre tudo humanidade, justiça equanimidade, fazer com que cada brasileiro tenha no dirigente do governante a confiança e a esperança e a certeza da solução, da solução dos seus problemas. É assim que o MDB pensa no Paraná, os prefeitos MDBistas estão procurando conduzir a vida pública para evindenciar cada vez mais o nosso partido no conceito da comunidade paranaense.Eis o nosso objetivo. Por isto intensificamos esta luta, dia a dia, por isto os vereadores do nosso partido estão procurando o caminho certo para conduzir a comunidade local e angariar o respeito nestas áreas. E é por isso que no Paraná os municipios onde há lideranças MDBistas nós certamente ofereceremos ao partido uma grande vitoria nas eleições de novembro próximo.(palmas) E é preciso senhores prezados companheiros dirigentes partidários que, ao assumirmos o governo local tenhamos em vista unicamente o interesse do povo. Sensibilizou-me profundamente o contato com um prefeito do nosso partido quando concluiu o seu mandato em 1969. Saio pobre. Volto à minha clinica, recompo-la mas saio com a consciencia de haver cumprido o meu dever e a certeza de que o povo está conosco, esteve e continua estando.(palmas) ... o sentido do nosso modo de ver, nós conhecemos executivos locais e que são governo nos municipios embora estejamos em toda a linha imbuidos dos propositos oposicionistas, nós queremos construir, contribuir para edificar a nossa nacionalidade, sobretudo para credenciar a confiança do povo no regime democrático, porque senhores, se falhar o MDB no Brasil, se falhar nosso partido no Brasil, só resta para o povo uma opção a opção da extrema que nós não queremos. Por isso o MDB não pode falhar. Porque do outro lado já virou a decepção das massas. O outro lado decepcionou o povo. Só resta uma opção democrática - o MDB.(palmas)... aumenta a responsabilidade que cada vereador, de cada deputado, de cada prefeito, porque se nós também falharmos e nós não vamos falhar, nós estamos abrindo uma brecha profunda para ideologias ex-

ARQUIVO PÚBLICO PARANÁ

PT1380.164

tremas qüe estão conflitando a maneira de ser do povo brasileiro e nós então, futuros candidatos a prefeito que aqui estais presentes futuros vereadores, futuros prefeitos do nosso partido examinamos bem a nossa atitude, a nossa posição. Para nós levarmos ao povo brasileiro através da nossa legenda o fortalecimento de sua esperança a confiança do nosso Brasil, a confiança do nosso partido nas suas ideias que são as ideias mais justas, mais puras e até mais inocentes e por isso elas sensibilizam o povo (palmas) O direito do povo ser livre de ter o direito de dizer, de pensar como quer, escrever o que diz, responder pelo que diz, ter responsabilidade, construir a nacionalidade. Cada um de nós tem essa obrigação, estamos imbuidos disto, sr. presidente, inspirados no trabalho magnifico que V.Excia faz neste instante a historia do Brasil há de contar um dia que naquela tarde levantou-se Ulisses Guimarães e conduziu todos os homens que tinham vocação para democracia e finalmente como epilogo aquele
conquistou para o Brasil uma democracia apenas sem policia, sem decretos que tolhem a ação do estudante, sem cassações, sem qualquer coisa que venha tolher a expressão natural de cada homem e aí plantaremos neste pedaço de território da América ⊠⊠x⊠⊠ latina, aqui no Brasil, uma civilização que todos nós sonhamos - humana,desenvolvida, mas não pragmática seca e fria, de sentimentos, pura, como nós somos feitos: sem choques raciais, daremos ao mundo se Deus quiser através de nossa legenda vale a pena meus senhores, meus companheiros acreditar nisto quem não acredita nisto não pode estar sob nossa bandeira. Daremos ao mundo uma lição de entendimento de sentimento, formando uma sociedade, uma nova civilização que satisfaça a cada pessoa, que não haja miséria, pois é contra ela que nós lutamos, que haja equilibrio economico, que haja equilibrio social que haja entendimento entre os homens na familia brasileira e assis nós mostraremos ao mundo que aqui neste pedaço de Brasil surgiu a nova civilização com a qual nós sonhamos e que podemos implantar em nossa pátria a civi-

ARQUIVO PÚBLICO PARANÁ

PT1380.364

49

lização eminentemente brasileira, pura, democrática na sua raiz, porque (palmas)... o sentimento de cada homem que vem a formação
/do povo brasileiro. Assim sr. presidente, Deus guarde a vossa saude para que nós possamos sob o comando de V.Excia. atingirmos estes objetivos o quanto antes. O quanto antes. Em novembro deste ano será uma etapa da escala. Nas outras eleições haverão de acontecer a outra etapa e finalmente nós para cumprirmos estes objetivos governando este país oferecendo à juventude e às massas brasileiras as soluções autenticamente brasileiras e profundamente democráticas, (palmas)
- Anunciamos a palavra do deputado Oswaldo Macedo, lider na Assembleia Legislativa. (palmas)
- Meu presidente nacional do MDB, Ulisses Guimarães, presidente estadual do nosso diretorio e suplente de senador,Euclides Escalco, nosso senador Leite Chaves, Deputados Federais Levy Gabardo, Alencar Furtado que compõe esta mesa, sr. Vereador ... sr. vereador de Belém do Pará, srs. deputados federais, srs. prefeitos, deputados estaduais, vereadores, futuros prefeitos, futuros vereadores, companheiros do MDB. Aqui viemos mais para ouvir o nosso lider nacional. É este o desejo, é esta a vontade de cada um dos que aqui estão. No entanto, sr. presidente, nós nos permitiriamos lembrar para o registro da historia de que V.Excia. foi a maior testemunha do nosso partido. Que houve tempo em que os homens do MDB se reuniam em qualquer canto deste país e o faziam como faziam os primeiros cristãos quando tinham que se reunir às vezes às escondidas, às vezes nas catacumbas para transmitir ao seu companheiro aquela mensagem que o seu companheiro gostaria de ouvir. Precisamos encontrar as primeiras oportunidades de dizer que o rei estava nú. Precisamos encontrar as primeiras oportunidades de mostrar as graves injustiças e os terriveis erros e desacertos. O povo já sabia mas queria que alguem dissesse. E isto foi dito. Já agora meus companheiros isto é muito salutar é muito importante quando nós do MDB nos reunimos e esta reunião é a maior prova. Já não é mais

ARQUIVO PÚBLICO PARANÁ

PT 1380.164

45

para indicar erros e desacertos, mas já é para estabelecer projetos de tomada de poder (palmas) projetos... já aqui estamos discutindo a formula ou a forma mais rápida, mais eficiente, mais democráticas para chegarmos lá e para fazermos aquilo que todos gostariam que tivessem feito e como não fizeram vai cumprir a nós fazer. Eu sei que eles não querem sair de onde estão. Eu sei que eles não querem permitir de nenhuma forma que no livre jogo democrático um partido que fracassa no poder dê lugar a outro. Que traga uma nova mensagem, uma nova esperança. Eu sei o exemplo maior será neste ano.Nas eleições municipais deste ano. Eles não quererão perder de forma nenhuma. Não conseguiram suspender as eleições municipais. E agora não querem perdê-la. E usarão para isto como já estão fazendo, de toda a sorte de pressão, de toda sorte de intimidação,que usarão inclusive o que não lhes pertence porque pertence a todos que são os instrumentos os recursos do poder público. Usarão inclusive da força para intimidar e pressionar companheiros, para mudar leis às vésperas da eleição como se trata agora desta que trata do horário gratuito no rádio e TV. eu sei que eles farão, mas eu sei que não adiantará. Sei que os companheiros que aqui estão voltarão para sua cidade e conseguirão vencer a toda pressão e terão da parte de nossos dirigentes o conforto moral, a solidariedade,e a presença quando isso se fizer necessário. Inclusive antecipando ao que o nosso diretorio nacional vai fazer. A bancada estadual do MDB já se empenha em estudar amiudamente a legislação eleitoral para dar aos companheiros do interior e aos que precisarem aquela cobertura perante a justiça para processarem ou serem chamados a responsabilidade criminal aqueles que pretenderem usar o que não lhes pertence para mudar a vontade popular ou o resultado das urnas. Sr. presidente, Ulisses Guimarães, ainda ontem quando era homenageado pelo diretorio municipal de Curitiba, V.Excia. lembrava que nós do MDB somos os procuradores do povo e todos os que aqui estão, lideres ao seu tempo e ao seu

ARQUIVO PÚBLICO PARANÁ

PT.1380.164

lugar do nosso partido são por sua vez advogados desse povo que acredita na nossa bandeira e na nossa luta.E são bons advogados, presidente. Há pouco mais de vinte anos esteve em Curitiba um dos maiores juristas internacionais que foi o espanhol Gimenes ..... e naquela ocasião, num congresso de advogados, alguem perguntou a ele o que era preciso para se ser um bom advogado. E ele respondeu simplesmente "Ha que tener garra" e isso é o que não falta aos advogados, senhores do MDB. Muito obrigado. (palmas)

- Anunciamos a palavra do coordenador da bancada do MDB na camara federal (palmas)...

-Presidente do diretorio regional do Movimento democrático Brasileiro Euclides Escalco, eminente senador Leite Chaves, eminente companheiro Oswaldo Macedo, lider da nossa bancada na Assembleia Legislativa, grande companheiro vice presidente na camara federal meu eminenta companheiro vereador a camara Municipal de Maringá Eni Froi...companheiro representante de Belém do Pará,meus eminentes companheiros prefeito, vereadores, companheiros de MDB. Eminente presidente Ulisses Guimarães. A presença de V.Excia. no Paraná reafirma em todos nos a segurança de que estamos com o homem que tem conduzido a nossa bandeira. Que não é apenas a bandeira do MDB porque tem sido, pela demonstração das urnas, a bandeira do próprio povo brasileiro. Quando se escrever a historia politica desta fase, em que estamos vivendo haverá por certo de se registrar a presença do grande Ulisses nesta odisseia que está sendo travada neste momento. Recordar é viver e nós deveriamos aqui neste instante, recordando também os primeiros passos dados pelo MDB neste estado. Reafirmando o que disse Oswaldo Macedo como o partido iniciava os seus primeiros passos - ainda na incerteza da avalanche das cassaçõẽs, que pairava sobre a classe politica, com a de todos os males que sobre ela recaiam. Parece-me que houve de uns tempos para cá uma definição de que todos os males eram da responsabilidade do homem, único e de politico. E nós tivemos

ARQUIVO PÚBLICO - PARANÁ -

PT 1320.164

dificuldades nos primeiros passos. V.Excia. é testemunha no Brasil e é testemunha também aqui no Paraná porque V.Excia. acompanhou este partido nos seus primeiros passos. Percorreu este estado em campanha dos nossos prefeitos. Certamente que não foram passos fáceis. Uma caminhada dificil, mas como toda caminhada dificil, sempre é bela. A nossa aqui está o exemplo dela. Nós quando iniciamos o partido neste estado,eminente presidente Ulisses Guimarães, saberiamos e sabiamos como sabem os companheiros de hoje, as dificuldades que ainda pesam sobre a classe politica. Há limitações de toda ordem. Mas nós do MDB, companheiros, sabemos que estamos com um grande aliado - que é o ideal democrático que nos alimenta a todo dia, que é o dever de servir ao nosso povo, a de levantar as injustiças que ocorrem por todo este país. E nós sabemos que a melhor arma do que a idéia não existe. E nós sabemos que ela há de frutificar como frutificou em 74, façam o que fizerem. Não adianta tentar tirar os meios de comunicação do nosso partido, porque o que querem fazer é esconder a verdade. E a verdade, não há fronteiras, ela atravessa as fronteiras por maiores que sejam as dificuldades. Pois que tirem a televisão e o rádio, haveremos nós de usar palanques, usar as formas as mais variadas de contato pessoal para levar a nossa mensagem ao povo deste estado.(palmas). ... no passado e os companheiros estão de testemunha quando a fase mais dificil por que atravessou este país, quando a censura não permitia que as nossas vozes fossem levadas aos nossos companheiros - nós as levamos pelas formas mais variadas, a pé mesmo, mas levamos a nossa mensagem. Mas eu sei, pres. Ulisses Guimarães, que V.Excia. tem uma palavra hoje, para dizer aos nossos companheiros. Tem uma palavra que é uma mensagem a esta nação. Todos os nossos companheiros aguardam ansiosos por esta sua mensagem. Mas eu queria dizer ainda uma palavra aos nossos companheiros, os mais sofridos do partido que são os prefeitos municipais e os vereadores porque

ARQUIVO PÚBLICO - PARANÁ -

PT1380.J64

48

se esta nação está doente está em fase de inanição é porque os municipios estão em fase de inanição, sr. presidente. Com uma politica tributária injusta, secundada por uma politica economico financeira e aí estão os resultados maléficos dessa politica economico e financeira e são estes homens que estão a sentir mais de perto esses males resultantes dessa politica tributária que deixa para o municipio uma parcela de pouco mais de 10% do que se dela retira e perde ao municipio que realize serviços, serviço de infra-estrutura, serviço de super estrutura como é o caso da educação, e que hoje a união /... não quer dar recursos para educação, porque vejam o orçamento de 1965 para o de hoje. Naquela época era 11% para a educação, e hoje menos de 3% para educação. E o estado da mesma forma meus amigos (palmas) ... para os prefeitos municipais, para as colonias municipais,o encargo da educação que é o maior bem que se pode aspirar sr. presidente. Querem deixar a cargo dos municipios a educação do primeiro e do segundo gráus, quando os municipios não tinham condições de arcar com o ensino de primeiro gráu. É isso que querem fazer. Transferem para os municipios mas se lhe retiram os recursos. Sei que a voz do sr. seu presidente há de se fazer ouvir no sentido de uma maior justiça, no sentido de que esta nação recupere suas forças, mas para que recupere tem que haver uma recuperação nas nossas células municipais, estas sim, através do que? de uma politica economico financeira justa sim. correta sim, mas sobre tudo de uma politica tributária mais justa, mais humana, mais equanime, muito obrigado.(palmas).

(fita 3 lado B)

(aplausos)

- Meus companheiros do MDB. Democracia não se conquista de joelhos. (palmas) somos um partido de luta e lutamos pelo que há de melhor na vida. Lutamos pela liberdade do povo. (palmas)Quem luta por liberdade não pode admitir a liberdade por metade. Liberdade por metade é ditadura. Quem luta por liberdade não é

ARQUIVO PÚBLICO. PARANÁ.

PT 1380.164

democracia não pode admitir a semi-democracia. Ou democracia pela metade, porque seria farisaismo dos mais farsantes. Eu quero prestar uma saudação aos senhores vereadores bastiões da resistência democrática, que sustentar celularmente o organismo nacional do nosso partido. E saudo também esses homens que representam os prefeitos do MDB do Paraná, porque com postura e com compostura foram fieis ao partido. A vontade do povo manifestada nas urnas na legenda do MDB. e resistindo às pressões, aos acenos, aos apelos, permaneceram dignifican do -nos a todos e a eles próprios e ao nosso partido. Fieis ao programa e homenageando com seu gesto o povo que o elegeu. Mas nesse instante que se encontra em nossa terra o pres. do MDB nacional nesse instante poderia dizer que a luta de Ulisses Guimarães sintetiza a luta de todos nós neste Brasil. Do Amazonas ao Rio Grande até ... de norte a sul, leste oeste a andar singra o Amazonas e percorre o Paraná para dizer no meio dos rios que tem cachoeiras de dificuldades e nas beiras de praia como esta, em que navegar é preciso. Ele tem uma missão apostolar, poderia, já com a cabeça prateada pelos anos poderia viver confortavelmente despreocupado na burguesia justificada da sua tranquilidade. Mas não. Como apóstolo que é da luta democrática, prefere sacrificar saude investir tempo inteiro nas lutas nacionais. E com que dificuldades. Quantas pressões sofrendo. Sei como ele sofre, como todos nós sofremos quando pelos caminhos percorridos companheiros são politicamente assassinados pelas cassações. (palmas) Sei como ele sofre quando companheiros tem seus direitos politicos suspensos, pela vontade simples do arbitrio. E nesse instante o Paraná MDBista também sofre porque nas cadeias e prisões políticas daqui companheiros do MDB estão lá merecendo assim neste instante a nossa homenagem mais sincera (aplausos) e eu sei e todos sabem e o Paraná também que tem eles sofrido demais. Suplicios mentais e fisicos mas tenho repetido vez em quando o grande estadista Thomas Jefferson para dizer "temo e temo por este governo quando penso que Deus existe" há tanta cala

ARQUIVO PÚBLICO - PARANÁ -

PT 1320.164

midade e tanta miséria por aí. Há tanta coisa desumana sendo praticada, que é preciso toda solidariedade dos companheiros e homens que ficaram no Paraná solidários espiritualmente com Renato Seridonio, com Leo de Almeida Neves e hoje se solidarizam com companheiros que estão nas prisões sofrendo o desorganizado com os amigos e a familia sofrendo também demais.Tudo isso por que? porque não têm o direito de pensar, nem o direito de ser. Meus queridos companheiros de MDB. Vivemos num estado novissimo que tem uma filosofia politica desenvolvimentista absolutamente fracassada. O governo danificou a caminhada do desenvolvimento, para monções da aristocracia financeira nacional. E das grandes corporações multinacionais, que tomarão conta de grande parte de nossa economia. (palmas) temos hoje um Brasil devendo 24 bilhões de dolares. Um terço dessa divida à conta das empresas multinacionais com o aval do governo. Temos hoje meus companheiros uma politica salarial como disse o nosso presidende ontem pagando pelo desenvolvimento, ou seja, um operário pagando pelo desenvolvimento nacional.Pagando a inflação porque o regime inflacionário se incorpora na afixação de seu salário. Nós temos hoje o Brasil desnacionalizado. No solo, no sub solo e na cultura basta dizer senhores (palmas) e ainda na semana passada ocorreu um fato - até a historia do Brasil até a historia do Brasil perdeu o nome nesta reforma de ensino, desnacionalizadora que fizeram. É chamada hoje estudos sociais. Até a história do Brasil está sendo ensinada por estrangeiros. A Universidade de Minas Gerais contratou por 15 mil dolares anuais um professor de Historia do Brasil dos Estados Unidos. Este sim é o verdadeiro contrato de risco porque nela na Historia da pátria como na lingua se encontra a alma brasileira. A alma da própria ~~lxx~~ nacionalidade. (palmas). E vemos então num front politico trepidante. Muito sacrificio exigido de cada um de nós. Mas o povo sabe que nós somos a esperança nacional. Nós somos o otimismo nacional porque nós somos a certeza nacional mais autêntica. O outro lado se

ARQUIVO PÚBLICO - PARANÁ

PT 1380.169

desacreditou popularmente porque o proprio povo foi cassado no seu direito de eleger governadores e prefeitos de capi - tais. Quando este Brasil já fez uma revolução. Uma revolu - ção foi a de 30 para a implantação do voto direto (palmas)- Meus queridos companheiros eram minhas palavras uma mera saudação talvez ungida de muito sentimento pelo que lembrei de todos nós em comum. Queria dizer aos nossos companheiros que esta presidencia nacional que está aqui na pessoa de Ulisses Gui- marães é a certeza de que é um partido decente, digno, que merece fé de nós todos (palmas) temos na sua figura a ban deira de nossa luta. Não se arreceia, pensa por nós e fala alto dizendo o que pensa, prega, doutrina, ensina, orienta e é hoje a figura de maior prestigio neste país, individualmen te e é por isso que (palmas) com muita honra, desvanecido até o Paraná o recebeu, o Paraná MDBista, o Paraná oposição o Paraná que sonha com democracia e liberdade. Sonha com a reconquista dos direitos. Sonha com a constituição ser a lei maior neste país. Sonham com a lei - todos se submetam a ela. Sonha este Paraná que sonha com um futuro glorioso desta pá tria, meu caro presidente Ulisses Guimarães. Dá um abraço amigo, uma saudação sincera através de nossas palavras.(palmas)

- Anunciamos agora a palavra do senador Francisco Leite Cha- ves. (palmas)

- Presidente Ulisses Guimarães, ... ilustres membros do Dire- torio Nacional, ... meus queridos e valorosos companheiros de MDB. A presença honrosa do presidente Ulisses Guimarães no Pa- raná tem mais de um signifficado. Ele veio em primeiro receber uma homenagem que nosso diretório em Curitiba resolveu pres- tar ... um retrato na sua sede local. Em segundo, para es- te conclave. Veio para um encontro em Ponta Grossa. Veio para ver-nos e para sobre tudo ver a grande verdade politica social que ... aqui neste estado. O Paraná hoje é o quarto estado mais importante da federação. Depois da Guanabara, Minas Ge- rais e São Paulo é o estado que tem em expressão eleitoral em expressão social, em expressão política. As atenções do

ARQUIVO PÚBLICO - PARANÁ -

PT 1380.164

Brasil se voltam para o próximo pleito. Aqui houve uma modificação substancial ... não se sabem as causas até hoje. Dizem que foi fenomeno circunstancial, passageiro. Os politicos, os experts, os economistas ... a imprensa politica qualificada procura buscar motivações para se o fenomeno se repetirá ou não se repetirá da próxima vez. Senhores, tivemos aqui um fenomeno impressionante. Houve uma vitoria jamais vista na vida politica do Paraná.O partido contrário não aceita ainda as causas determinantes deste comportamento.Mas nós do MDB que corremos o Paraná nas outras eleições e apertamos as mãos de milhões de mãos e sentimos milhões de sofrimentos ... . O organismo coletivo é como o organismo individual.Há diferença entre o homem e a sociedade que ele integra? Todos os dois tem reação de felicidade ou de infortunio. De acordo com as circunstâncias em que se colocam. É fundamental à vida que haja condições especiais,condições materiais de sobrevivência. O pão é fundamental, além do pão vem a educação. Qual o homem consciente que não deseja ardentemente a escola para o filho? Mesmo para aqueles que fracassaram - eles querem ter a vitoria do filho nesta escola. Além do pão, da educação, fundamental é a liberdade. A liberdade impregna o ser humano como a pele que..
esses fatores de 64 para cá foram destruidos, foram amesquinhados. O pão ... a liberdade ficou restringida, a educação hoje é uma questão de ... para aqueles apenas que podem pagar . Vocês já viram o preço de uma escola? o preço do livro, da farda? da vestimenta? ... as causas que determinaram a nossa vitoria foram estas. E estas causas não foram removidas ... então causas iguais determinam efeitos iguais. Tudo nos leva a crer que voltaremos a vencer no Paraná, mas a nossa vitoria agora deve ter outro significado. Não o significado passado ... Houve como disse ontem o presidente a primeira caminhada quando V.Excia. navegava no Brasil como nave solitária abrindo a vereda para que nós passássemos. Não fosse aquela caminhada, não estariamos aqui. Neste con-

ARQUIVO PÚBLICO PARANÁ

PT 1380.164

junto asmirável de culturas e ... do Paraná. Porque passaram depois de V.Excia. dos ilustres deputados federais deste estado os deputados estaduais que aqui nos honram abrindo mais as caminhadas para os que virão depois. Tivemos uma vitória extraordinária em número, cabe-nos agora fortalecer ..... em representação autentica e ... fomos maioria no país e tivemos quase 15 milhões de votos enquanto o outro partido teve apenas 10. Entretanto não somos maioria. Eis uma contradição. Conseguimos no senado e na camara o voto que pode acidentalmente fazer uma lei ou modificar um projeto mas não conseguimos ainda força ~~xxxx~~ suficiénte para mudar a estrutura . É preciso para que aquilo que nós almejamos tenha êxito.... eleições municipais tem uma expressão extraordinária. Elas representam primeiro a confirmação daquela disposição nacional ... segundo, a escolha das nossas lideranças. As nossas lideranças nas celulas fundamentais da nacionalidade.., ... prefeitos e deputados e é desta terra admirável que haveremos de tirar as lideranças necessárias a que possamos grande objetivo. Ontem eu disse que o MDB é uma imposição, ele não veio por imposição , ele resultou de uma imposição. Não tinhamos alternativa e o aceitavamos . Companheiros aqui deste estado inclusive tiveram o grande mérito de sustentar durante os anos até que a vitoria floresceu. E ele, a partir de 15 de novembro passa a ser um legitimo partido com a votação de um eleitorado e com o povo atingir os objetivos ninguem detém, ninguem para. Não há meios por mais altos que sejam que o desvie...Um povo que sabe querer é como um homem de vontade de ferro .Ontem ele navegava num barco .... era apenas Hoje o barco está maior se aprofunda em águas,é preciso

O presidente está impressionado com os lideres que estão surgindo do nosso partido com as mudanças fundamentais que temos registrado. sua convicção de que o

ARQUIVO PÚBLICO - PARANÁ

PT1380.169

nosso partido assegurar sua convicção de que o nos
so partido está conseguindo alcançar os níveis necessários
a que representemos a missão historica que somos capazes de
..... De forma, presidente, este é o seu partido. Os nos
sos vereadores, nossos prefeitos, os nossos deputados esta-
duais, os nossos deputados federais
A sua presença refortalece nossa disposição de luta. Ainda
que se retire todos os meios de comunicação ire
mos com o mais frio dos animos levar sua mensagem na certe-
za que a vitoria será na proporção dos riscos
que enfrentarmos para conseguí-la. V.Excia. tem dado sempre
o melhor ao Brasil o passado em circunstâncias
mais dificeis do que esta (palmas).
- Ilustre presidente Ulisses Guimarães, meu caro senador Fran
cisco Leite Chaves, ilustre vereador de Belem ...
.....
....
meus vereadores, o dia é de vocês e por isso eu vos saude.
Caros prefeitos do nosso partido, que engrandecem o Paraná e
o MDB. que nos dão a honra de sua presença. Caros ex-prefei
tos que aqui se encontram prestigiando o MDB do Paraná gen-
tis senhoritas, minhas senhoras, companheiros todos que aqui
estão. Saudo também aqueles que por ventura não sejam compa
nheiros e vieram para nos ouvir. Já escrevia Fernando Pes-
soa poeta do nosso honrado presidente nacional, ó
principes meus irmãos, arre, estou farto de semideuses será
que não há gente neste mundo? aqui estamos nós para esse en
contro. Não encontro de principes, nem semi-deuses, mas en-
contro de gente. Aqui não há lugar para
estamos reunidos para ouvir para debater com as
do nosso partido os militantes de cargo. Do nosso cargo para
ouvir o vereador paranaense. Esse homem que em seu municipio
ausculta dia após dia o peito do povo brasileiro.Esse homem
que deve trazer a receita do seu trabalho seu veiculo da rea-
lidade brasileira até a cúpula partidária. Deputados senado-

ARQUIVO PÚBLICO - PARANÁ -

PT1330_169

res, lida com programas gerais é vá-
lida e importante como mas a generalização só
tem correspondência com a realidade quando ela
do conhecimento do particular e do concreto.Aqui se encontra
sr. presidente, todos os escalões do nosso quadro politico.
partidário e entendemos ser oportuno o momento para que nes
se encontro se aborde problemas que dizem respeito a nossa
cidade politico, partidária e administrativa. Estamos em ...
eleições, sr. presidente,meus companheiros do MDB. Eleições
municipais, e por serem eleições na celula politica adminis
trtiva do país, que corre sua grande importancia. Aqui es-
tão presentes lideres de todos niveis, o que nos permitirá
sair com diretrizes de atuação e comportamento. De nossa
parte, dentro do quadro politico do estado entendemos que
o posicionamento de cada um de nós, politico, filiado ou
simpatizante do partido deva ser bem clara a significação
de cada um dentro deste quadro. Todos nós temos responsabi-
lidade com a sociedade em que vivemos. E se temos responsa-
bilidade devemos cumprir com o nosso papel. Temos uma res-
ponsabilidade com a sociedade que constituimos. E não pode-
mos fugir à responsabilidade a nós confiada. A direção dos
desøtinos de um municipio, não é tarefa de um grupo, mas
sim atribuição de todos. O governo não é privilégio de nin-
guem. Mas dever de todos. Constituiram-se os partidos com
o correr da história. Para que através deles se discutam os
problemas das sociedades e eles sejam os veiculos para atin
gir o poder. No entanto devemos entender partido no seu sen
tido mais nobre - de ser o portador de ideias onde se discu
tam os problemas -que atingem a comunidade. Num partido se
encontram homens de toda classe social e na fusão dos inte -
resses de todos devemos encontrar as soluções para atingir o
bem comum. Nós dirigentes e homens responsáveis pela
do nosso partido devemos ter consciencia clara de que o par
tido que tem programa de que partido que tem uma filosofia
de atuação a anunciar nosso caminho deve ser a expressão

ARQUIVO PÚBLICO PARANÁ

PT 1380.164

da nossa conduta. Deve ser não só o veiculo da nossa participação mas sim o encontro dos homens que querem produzir algo em beneficio de nossa sociedade. O partido não existe sem a participação humana. A atividade politica não existe sem partido. Mas o politico deve estar a serviço do partido. E não este a serviço do politico. Se entendermos o MDB desta forma a nossa luta eleitoral será sucesso e então todos homens de partido seremos responsáveis pela administração e pela da força publica.(palmas) Alcançaremos nosso objetivo e o encaminhamento das soluções de problemas que atingem nossas comunidades municipais na medida em que o exercicio da nossa atividade partidária obedeça a esses principios. Entendemos a eleição municipal como um dos passos mais importantes para o desenvolvimento da atividade pólitico partidária. É neste momento que o partido será posto à prova. E se deparará com toda a gama de problemas. Os vereadores, os prefeitos encontrar-se-ão com problemas que dizem respeito à educação, à saude, ao bem estar, à urbanização, ao transporte, enfim todos os problemas que dizem respeito à atividade humana, pois a prefeitura é a porta de poder mais próxima do homem.E por ser o municipio a pedra basilar do sistema público da administração nós devemos dar a ele a importância que ele merece. Esta atividade partidária deve ser entendida de modo que o MDB mantenha a unidade nacional, que não desminta a unidade nacional do próprio Brasil. Como o Brasil o MDB deve ser puro. A luta é uma só. A luta do vereador, apesar de inteiramente voltada para o concreto particular e especifico
guarda profunda coerência na luta do deputado estadual, federale o senador. Por uma volta ao estado de direito porque só a liberdade e a ordem quem nasce da harmonia e é o crescimento harmônico e irmão dos municipios
que poderá frutificar uma ordem fundada na liberdade na democracia e na de direito perante a lei.Por ora a influencia do nosso partido ainda se situa muito mais na

ARQUIVO PÚBLICO PARANÁ

PT 1380.164

esfera da oposição...
e deve preparar-se desde já para o exercicio das proprias funções de governo a começar pelo plano municipal. Por isso desde já eu convoco meus companheiros do MDB do Paraná a cerrar fileiras em torno dos nossos candidatos nas eleições de 1976 para que façamos deste estado a maioria de prefeitos do MDB e a grande maioria de camara de vereadores para mostrar ao Brasil que no Paraná também se pensa em progresso e engrandecimento e que o Paraná participará com sua parcela para implantar no Brasil o estado de direito.(palmas)
- Anunciamos agora a palavra do grande presidente Ulisses Guimarães. (palmas).
- Meu querido presidente do diretorio regional do Paraná, grande MDBista, Euclides Escalco. Eu agora sei por contato direto e unânimes depoimentos pessoais ...
(fita 4 lado A)
... aqui se constituiu o chefe digno ... o nosso presidente Euclides Escalco. Não é somente linha de trabalho que ele tem. O Escalco também em beneficio da liberdade e da democracia do fortalecimento do procedimento democrático aqui está-exemplo admirável de homem público..a liderança que exerce... ele tem tudo! (palmas) o sentimento de todos o comandante do quarto xxxx do país ... amante da paz, da constituição nacional o grande estado do Paraná. Eu quero registrar aqui as presenças de alguns companheiros de trabalho que é realizado na camara federal pelos homens que o povo do Paraná mandou para representa-lo nas suas aspirações, nas suas reivindicações, no mais alto colégio ... da nação - o congresso nacional.
O eminente, vibrante, entusiasta, otimista, senador Leite Chaves.(palmas) dois jovens admiráveis, duas figuras republicanas, conhecidas e aplaudidas em todo o Brasil-o deputado Levy Gabardo e o deputado Alencar Furtado, (palmas) seu valor e inteligência.
Eu quero saudar os deputados estaduais intéligentes, lucidos

ARQUIVO PÚBLICO - PARANÁ -

PT380.J64

...

meu amigo e companheiro ... (palmas) Agradeço
ao vice presidente a oportunidade que deu aos
nossos vereadores, prefeitos, aos politicos do Paraná ....
e o convite feito a mim, aliás, com muita oportunidade, o
que nem sempre acontece... da Arena e
ele também como ~~xxxxxxxx~~ presidente nacional do MDB...
(palmas) Temos o prazer de tê-lo entre nós e eu o conheço
pessoalmente o nosso presidente
da camara municipal o MDBista ...
pelo eloquente interprete de todos vocês, o vereador ...
... a saudação repassada pela emoção e de simpatia pelos
companheiros de partido
com tanta procedência esta vigorosa capacidade de homem pú-
blico tanto
o nosso companheiro Nivaldo Krigger.(palmas)
...
...
...prefeito Silvio Barros,(palmas) .... Richa ... represen
ta a cidade de Paranaguá vice prefeito ...
que em boa hora os colocou à frente dos municipios os seus
destinos administrativos. Meus amigos, eu desejo aqui conver-
sar com vocês
...
trocarei com vocês algumas idéias, a propósito da categoria
publica e institucional da própria
do país e municipios.
... o nosso programa, o programa do Movimento Democrático Bra
sileiro, postuma uma modificação de estrutura. A estrutura
federativa. Isso na verdade é uma revolução. Revolução digna
deste nome. A revolução pode ser a favor do Esta-
do./Deixar As coisas como estão para ver como é que ficam .Uma revo-
lução em termos de uma obra de estadista avançando no tempo
terá que necessariamente mudar a mentalidade, terá de ter
uma significação de ruptura, terá de remover interesses esta

ARQUIVO PÚBLICO PARANÁ

PT 1380.364

belecidos é realmente um trabalho cirurgico e não homeopático. Sabemos disso. Estamos nos preparando para enfrentar este problema. E daí a nossa pregação. Pregação. Frequentemente se diz que palavras , palavras e promessas, mas as palavras são da maior importancia. Na Bliblia mesmo se diz que quando a obra divina da Criação do mundo deveria ser realizada, que no começo era o verbo e o começo era a palavra. A palavra já é um começo de ação. Por isso iremos incidir, insistir fundamentalmente no sentido de se implantar uma mentalidade neste país, pragmática, positiva, efetiva, não declamatória, federativa no Brasil.

Desejo afirmar, meus caros amigos, que os vereadores e os prefeitos são realmente aqueles que tem na sua atuação efetiva o contato ligado com a coisa, com o homem, com a paisagem, com a verdade social em toda a sua exteriorisações. O que existe, na realidade, em qualquer parte do mundo, inclusive no Brasil é o municipio porque é o onde temos nossos pés, a nossa casa, as nossas fábricas, os nossos escritórios. O municipio é acima de tudo uma realidade territorial. Porque o municipio é a arvore, é a rua são cachoeiras, atalhos, os moços, as mulheres, os nossos filhos,operários é tudo aquilo que tem realidade, substância, substrato existente na nossa nação... Quem de nós, principalmente quando a mocidade vai ficando mais longinqua. Não traz a reminiscência do municipio onde viveu onde nasceu. O apito do trem, principalmente às vésperas de férias. A voz rouquenha ou suave da nossa professora. O municipio é ...
nós cheiramos o municipio. Ele tem perfume de nosszs árvores, ele tem o cheiro das coisas que impregnam a nossa personalidade na sua formação. O municipio é uma realidade...
não somente para os porque todo o nosso corpo, o nosso pé como uma verdadeira tatuagem se impregána ...
se temos uma vida metropolitana
uma substância, um dos elementos informativos da nossa perso

ARQUIVO PÚBLICO PARANÁ

PT 3380.364

nalidade. Ora, se isto é uma indiscutivel realidade, por que o estado e a união são uma construção cilindrica uma construção sem dúvida, mas o próprio presidente da republica, o governador, é um homem, um cidadão, um municipe, vivem num lugar onde tem rua, tem preblema de trânsito, água luz e esgoto esperando ser resolvidos, pelos prefeitos locais aquilo que constitui a arrancada mais profunda da sua /existência pessoal e familiar. Ora, qualquer administração, obra social, obra do governo, qualquer construção nacional, principalmente no Brasil, que não tenha o timbre, que não tenha o sinete, que não tenha o não tenha o... que não tenha caracteristica que não se impregne do soro do municipio, é uma obra falsa, é uma obra ficticia. Uma obra (palmas).... e assim é, meus amigos que ao me referir ao municipio eu digo que o municipio é o homem. E o homem é o municipio. Se existe o municipio é porque existe o homem, para se ter uma categoria administrativa. Portanto, se o municipio não tiver as condições para resolver os problemas do homem.... construção, a mecanica, a arquitetura estatal e social estará .... inapelavelmente fadada à frustração, fadada ao fracasso. A administração municipal é transparente... porque se vê o problema, a necessidade, a falta de água, os esgotos, as estradas, a rua esburacada, ela é transparente, não tem interposições, não pode ser adulterada, ela tem autenticidade, tem verdade, tem sinceridade e por isso é realmente é a mais apta, mais real, mais idônea, mais capaz para resolver os problemas fundamentais do cidadão, da mulher e da familia, de todos os brasileiros. (palmas) Ao lado disso, no municipio se exercita a ▪▪▪ forma mais admirável e mais perfeita e mais autentica da democracia porque é a democracia direta, sem interposições. Elege o prefeito e os vereadores, não há duvida nenhuma. Mas na obra de governo principalmente para fiscalização, da camara de vereadores ou do tribunal de contas, é o proprio cidadão, o proprio municipio. Municipe que

ARQUIVO PÚBLICO PARANÁ

PT 1380.164

conhece o prefeito, que chama o prefeito de você, que é seu visinho, que tenha a todo o momento o vereador e o prefeito aquela forma com que é saudado e recebido por deferência de palmas, sorrisos, ou não, ele tem a pressão popular. No sentido de que acerte, que corresponda às aspirações do povo, do contrário serão irremediavelmente demitidos demissionários através do voto nas proximas eleições. (palmas)... de outro lado meus amigos,é a administração mais barata.Mais direta. Nós sabemos que as obras realizadas pelo prefeito tem condições de serem feitas em prazo menor e em condições economicas e financeiras muito mais vantajosas. E existe na verdade no Brasil esta terrivel adulteração. Esta terrivel falsificação. Esse perigo social e politico existente. Nesta nação. É que nós temos uma piramide às avessas. Nós temos a União como vértice, a ponta da pirâmide, sustentando todo o edificio nacional. Em cima estão quatro mil municipios, 4 mil colunas onde reside, sofre sonha, tem esperança todos os brasileiros, Depois os 22 estados e os 4 territorios. Mas a força deste esteio está todo este edificio, toda esta responsabilidade na concentração de toda legislação nacional de quase todas as providencias constitui a união. E então todos os interesses dos brasileiros, as suas necessidades mais primárias, de luz, de água, de escolas, de segurança, de corpo de bombeiro, de recreação, de esportivas, tudo aquilo que é fundamental para se dizer que há um status de civilização tudo isso ao invés de ser resolvido na base, que na realidade que na verdade deveria estar onde está para sustentação do edificil social, desta ponta onde há necessáriamente um engarrafamento nacional vindas essas demandas, essas solicitações, de toda a parte do Brasil num engarrafamento para chegar afinal no Palacio onde está o presidente da Republica. Ele é que vai dizer dos papeis das petições, telefonemas, de prefeitos, nós sabemos que espera

ARQUIVO PÚBLICO PARANÁ

PT1380.J64

e se desespera nas necessidades mais prementes o povo brasileiro,na verdade, o municipe que elegeu um prefeito para que? Para ser o procurador da sua necessidade. Para ter um orçamento e é hóspede, inquilino do orçamento do Estado e da União. uma situação contra a qual nós precisamos fazer uma convocação de todos os brasileiros. Para uma reformulação diferente. No sentido que o nacional, eu repito, esteja no solo, esteja junto com o homem, porque assim e somente assim poderá ser a estabilidade da segurança, do bem estar, na tranquilidade,
que a cada cidadão, a cada mulher, a cada jovem, será ... a soma de todos os milhões de brasileiros. Meus caros amigos eu fui... para amenizar um pouco os debates para recordar um dos acontecimentos
das minhas aulas de professor de direito público, quando podia-se ministrar esta matéria neste país. (risos e palmas) que, na Guerra de Canudos,
com aquela necessidade daquele tempo,
o prefeito, coitado, o prefeito é sempre aquele homem que tem aquela função ingrata- dificil e geralmente desacreditada.
... uma onça perdida. Essa onça está dizimando os rebanhos. mobilizados os homens ...
a policia o que foi possivel.
os milicianos se podiam ajudar, com toda a munição que tem, para acabar com o terrivel problema municipal que é esse felino que está intranquilizando ... aguardaram a resposta que aguardassem . - meu amigo eu não posso resolver esse problema, porque a onça é um problema municipal. E eu represento o governo federal. De maneira que, pelo sacrificio da e por esta abstração criada no Brasil o que é que acontece? É que o povo continuou sendo intranquilizado, como antes acontecia. Então aquela regra do direito romano ~~xxxxxxxx~~ admirada, um povo que não tem direito constitucional, a salvação

ARQUIVO PÚBLICO - PARANÁ

PTJ380.164

do povo, o interesse do povo, o bem estar do povo, é a supre
ma lei, acima de todas as divisas. (palmas). ...
a fraternidade, a lei do amor, ela foi preterida como foi
tantas vezes. Estou aqui falando a vários prefeitos, que às
vezes por causa do artigo da lei tal ou por causa da comple
mentação, dos poderes existentes no nosso país,
não se resolve problemas terríveis de água, luz, esgoto que
dizem respeito à sobrevivência de populações inteiras....
o quadro é aquele que todos vocês conhecem. Qual é o fator
gerador de imposto? É o município. O imposto é o município.
O município gera o imposto. Se não houvesse o município, o
sol e a terra, não se imposto nenhum. Porque
qualquer cidadão com sua firma, empresa, escritório, fábrica,
que existe evidentemente no municipio, em todo o municipio
se os impostos. Mas acreditamos que eles saiam e
não voltam. Há na realidade, uma transfusão de sangue às
avessas. Indo para abastecer as arcas do lado nacional do
lado estadual, depauperando, limpando, esvaziando fazendo
com que em muitos municipios depois que
todo mundo limpou sua terra toda sua riqueza sendo explo-
rada, devido a esta terrivel falsificação. O que é preciso
portanto, meus amigos, é que haja autonomia politica para e-
leger, mas eleger para poder governar, para governar é pre-
ciso dinheiro , para ter dinheiro é preciso auto-suficiência
financeira, para ter auto-suficiência financeira é preciso
uma reformulação constitucional, uma mais generosa, generosa
e , justiça, (palmas)
porque chegou-a hora de dizer que não se pode aceitar mais
em nome do povo brasileiro, do municipe, esta forma de neo-co
ronelismo, em que as capitais, as metrópoles, a união e
o estado exploram na verdade, sob uma forma coronelista o
trabalho, a tranquilidade dos municipes, e dos municipios de
todo o Brasil. Esta é a bandeira do Movimento Democratico
esta a consciencia que nós queremos implantar, (palmas) é mais
que eleger prefeitos e vereadores, é colocar essa idéia em

ARQUIVO PÚBLICO PARANÁ

PT 1380.364

massa para que dela frutifique e se transforme em realidade, abençoando o solo, criando novos dias, novas perspectivas, especialmente modificações fundamentais, para que na verdade esta consciencia que foi anunciada pelo sr. Kissinger, mais por obra das missões que vamos realizar efetivamente uma próxima realização. Meus prezados amigos quero dizer a voces antes de encerrar minhas palavras, que anuncia-se como sempre a eleição, eleição porque resulta de uma coisa que no Brasil já está se tornando assim, uma coisa surpreendente. É a lei, a constituição, porque a constituição diz que ela deve se realizar e a legislação também. Num país vamos ter as eleições? Eu tenho que responder como brasileiro dentro do maior constrangimento, até a indagação da imprensa estrangeira se vamos ter as eleições. Isto é - se va cumprir a constituição. ... mas se vamos ter eleições, va mos ter. Inclusive nós do MDB desejamos, queremos, postula mos, no sentido de que tenhamos uma campanha. Não pode haver eleição sem campanha. A campanha é comparecimento do partido perante o povo no tribunal da opinião pública, de todas as maneiras, de todas as formas, notadamente modernos veiculos através dos quais se faz essa veiculação, digo, articulação de idéias e de sentimentos. (palmas)...
há vinte anos temos esta conquista. Inclusive de igualdade econômica. Lá está no radio e na televisão o pobre e o rico. E o rico não pode comprar o espaço durante o período eleitoral na televisão e no rádio. Terá que se impor o próprio rico pelo seu talento, pela sua presença, pela consciencia que ele tem (palmas) pela confiança que inspirar. Ao que se afirma e eu não acredito que o Gen. Geisel tenha anunciado e enfatizado da importância da eleição municipal tenha se integrado totalmente a ela, possa enviar ao congresso nacional uma proposição no sentido de restringir praticamente eliminar a campanha eleitoral. Porque o eleitor precisa votar conscientemente. Votar saben-

ARQUIVO PÚBLICO PARANÁ

PT 1380.164

do. O MDB não aceita que se transforme campanha em propaganda. O MDB não aceita que se queira vender candidatura de prefeitos e vereadores pela mesma téenica com que se vende inseticida, um desodorante, um sabonete, um dentifrício. (palmas)
o candidato, pelos seus gestos, seu modo de falar e se impregne através do video a confiança da desconfiança do eleitor. Como ele se exprime, até a categoria social,que ele representa para que o eleitor informado possa votar, Nós não aceitamos que vá .... pela sua fotografia. Pelos seus títulos ...
porque isso é propaganda...
isso é uma terrivel injustiça e não poderão mais sequer falar em renovação. em liderança politica, neste país, quanto jovem que amadurecido politicamente se cala. É claro que os meus títulos e a minha fotografia aparecem e o jovem, e o moço, e o trabalho? esta nomeação por titulos é proibida até na constituição federal da república. Para se ter um quadro mais deste país é concurso de provas, e os títulos? os títulos têm que provar que têm vigência, através da prova. E o exame de prova perante uma banca, de milhões de brasileiros, tribunal da opinião pública, o candidato está vendo, ouvindo, na televisão, no rádio, a fim de verificar se ele pode ser aprovado, ou reprovado nos pleitos eletivos. (palmas) meus amigos, mas a verdade é esta. Nos tiram tanta coisa. Nos querem tirar o rádio e a televisão. Mas uma coisa não puderam tirar a nós, ao contrário, não nos retiram os brasileiros, não retiram do MDB um povo, que está com ele identificado e o transformou em procurador de seus direitos, suas esperanças, ...(palmas) Se um governo está descontente do povo ... demite o povo e não merece o povo... ou isso me parece impossivel se fazer, pela força, nós estamos tranquilos. Para terminar, meus amigos, eu afirmo,
se o MDB tem condições de poder, pode. Os prefeitos eleitos eleitos pelo MDB aqui no Paraná, em todo o Brasil,em todos

ARQUIVO PÚBLICO - PARANÁ -

PT 1380.364

os estados do Brasil, têm se imposto pelo respeito, pela idoneidade, uma moderna concepção da administração administração de idéias, planos, de prioridade. E frequentemente até faltando dinheiro que nós sabemos até na economia doméstica, porque um milhão posto na mão da mulher, da dona de casa perdulária que é de aplicá-lo bem mas um tostão posto na mão da mulher previdenciária, cautelosa, prudente, pode se transformar em milhão. O tostão... dos recursos devidos do plano nacional e estadual aos prefeitos municipais em mãos honrosas, capazes e honestas tem se transformado em benfeitorias do MDB Temos, portanto, meus amigos, as lideranças porque o MDB sendo um partido livre

temos o povo, temos os eleitores, o que nos falta? Falta nada daquilo que pudessemos conquistar com bravura, com talento e inteligência. Falta-nos aquilo que nos foi tirado e ao povo brasileiro. Falta-nos o voto direto. Falta-nos a democracia, falta-nos a liberdade. Vamos conquista-los para que dentro em breve tendo a confiança do povo brasileiro, o MDB o nosso programa, a nossa legenda, assuma as responsabilidades administrativas da União e na maioria dos estados brasileiros.(palmas)

- Está encerrado...

- Ulisses eu vou me mandando que o avião está em Paranaguá...

-(tumulto) (conversações desencontradas)

- A Associação das Camaras Municipais do Paraná, convida, através de seu vice presidente ...para comparecerem a Caiobá para um coquetel ...

- Eu convido os senhores congressistas para adentrarem no plenário onde será feita a sessão do 1º Congresso Interestadual de Municipalistas.

ARQUIVO PÚBLICO PARANÁ

PT1380.164

- Primeiramente peço ao secretário geral da ACAMPAR vereador Edy Froeling para trazer até esta mesa o ilustre presidente do Movimento Democratico Brasileiro, dep. Ulisses Guimarães. (palmas) Convido o Dr. Leite Chaves, senador da República do Brasil, (palmas) convidamos o Dr. Euclides Escalco presidente Regional do MDB (palmas)convidamos o dep. federal Alido Aires de Carvalho fundador da Associação dos Municipios do Parana (palmas). Convidamos o dep. federal Clevens Teixeira (palmas) convidamos o dep. federal Alvaro Dias (palmas) convidamos o dep. federal Olivir Gabardi, (palmas) convidamos o dep. fed. Nelson Maculan (palmas) convidamos o dr. Pedro Washington do governo do estado do Paraná (palmas) convidamos o dep. federal Gomes do Amaral (palmas) convidamos o Dr. Alaor para representar o Dr. Afonso Alves de Camargo Neto pres. da ARENA no Paraná.(palmas). Convidamos o dr. Pedro Arthur Sampaio pres. da SANEPAR para ocupar o cargo que vem ocupando ~~xxx~~ uma semana junto a esta presidência. Se algum outro deputado federal esteja presente, esta presidencia o convida a ocupar cargo a esta mesa. (palmas) O deputado que ora ocupa está chegando a esta mesa é o deputado Pedro Lauro (palmas). Era de nosso gosto convidar todos os senhores deputados estaduais e justifico o por que. Os deputados quase na sua totalidade, os deputados estaduais vem ajudando sobremaneira a Ass. de Camaras Municipais e ainda ajudando o clube dos municipios. Porém uma questão de ética, por uma questão de cerimonial convidamos os deputados federais e pedimos nossas escusas aos deputados estaduais e peço aos distintos congressistas uma salva de palmas para os deputados estaduais. (palmas). Considerando esta presidencia aos senhores deputados como componentes desta mesa com o programa já pre estabelecido para este acontecimento de encerramento do primeiro congresso interestadual ja programado e do qual não fugiremos à sua programação e desta programação constava de somente dois oradores usariam a palavra o prefeito dr. Nelson Barbosa,

ARQUIVO PÚBLICO PARANÁ

PT J380.164

68

de Paranaguá e a presidência deste congresso. E, pela ordem concedo a saudar todos os senhores congressistas e todas as autoridades aqui presentes, eu peço ao Dr. Nelson Barbosa, prefeito de Paranaguá, representando a Ass. dos Municipios do Est. do Paraná que faça a saudação em nome dos congressistas e em nome desta presidencia. (palmas)

- Ilustre vereador presidente da Associação das Camaras Municipais do Estado do Parana, ilustre deputado Ulisses Guimarães, presidente do Movimento Democrático Brasileiro, ilustre presidente regional do mesmo partido, sr. senador, srs. deputados federais, demais representados e membros outros de outras entidades aqui presentes neste encerramento deste magnifico encontro de Caiobá. Meus carissimos colegas convencionais.

(fita 5 - Caiobá= lado A)

- ... representando por delegação do sr. presidente, prefeito ..... a Associação dos Municipios do Estado do Parana e atendendo ao convite do ilustre vereador Geraldo ... Ribeiro, presidente da Associação de Câmaras do Parana, em poder transmitir-lhes a mensagem de despedida, despedida ao encerrar-se este primeiro congresso intermunicipalista. Despedida de um encontro onde cada participante se identificou com os problemas politico-administrativos de sua região, associou-se a questões de ordem estadual, e contribuiu com muita imaginação oferecendo valiosos subsidios que por certo serão considerados pelos que nos representam . Pelos que representam o nosso povo, quer legislando ou governando esta grande nação. quer mobilizando o povo para o exercício livre do voto. ou servindo o mesmo povo, condicionando-o a uma vida de paz paz com segurança para que possam usufruir dos beneficios que passo a passo a cada conquista aí estão a melhorar as condições de vida do povo brasileiro, mesmo frente a um mundo que se transforma solenemente e sofre um impacto. De um lado dá luta entre ideologias, de outro da batalha pela própria sobrevivência em que as populações a exaustão das

ARQUIVO PÚBLICO - PARANÁ

pT1380.164

69

terras a escassez de alimentos, e o aumento das necessidades humanas, provocados pela tecnologia que a cada minuto nos assusta, pelo sofisticado que produz. É na verdade, nobres companheiros, uma despedida de encontro onde todos saem em final de mãos dadas, de mãos dadas para uma nova caminhada de trabalho. Assistimos para aprendizado, conferências e palestras. Proferidas por eminentes brasileiros. De alta e elevada cultura, ou rm posições e representações de elevados cargos., do cenário nacional. Apresentamos e discutimos e votamos moções, ou teses reivindicatorias, exercitamos plenamente nossas capacidades criativas, apresentamos sugestões, ou defendemos principios objetivos numa tentativa de comunicarmos resultados das nossas experiências, anunciarmos nossos sucessos ou criticarmos as causas que nos levaram a frustrações. Conhecemo-nos e com mais intimidade aprendemos uns dos outros, um pouco mais sobre nossas gentes anseios de cada região, regiões deste e de outros estados. Experimentamos nestes dias o sabor de uma confraternização onde cada um se revelou com autenticidade. Sentimos pelas palavras, pelos olhares de cada um o vigoroso desejo em participar nestes tempos históricos em que reafirmamos nossa posição de nação soberana do processo transformador por que passam nossas instituições, em busca de mais adequada e brasileira forma de politica administrativa. Em cada negação, em cada afirmação novos horizontes despontaram como que nos desafiando a exercitar nossa imaginação em busca de soluções que muitos pensam estarem distantes, mas que em realidade se encontram ao nosso alcance, a mercê da ação, a mercê do trabalho, de cada um de nós. Vivemos em 8 milhões e meio de quilometros quadrados de terra e de água, que abrica cerca de 100 milhões de brasileiros, país imenso onde os contrastes geofisicos e de etnia se harmonizam manipulados por mão superior que tencionalmente forja essa grande nação. Terra de contrastes, de águas cristalinas dos rios das bacias do S. Francisco e Paraná, negras, do negro rio do Amazonas, de

ARQUIVO PÚBLICO PARANÁ

PT 1380.164

pantanais e de terras agrestes, rachadas pelas secas de roxas, férteis, e brancas, arenosas, das nossas praias, de florestas seculares do norte de campos imensos os pampas, contrastes entre cachoeiras irrequietas e quedas formidáveis em que a força das águas se transforma em energia criadora. Brasil imenso sinfonia colorida de todas as raças, sinfonia colorida que emerge e é cantada por vozes de um povo que se desperta, desperta consciente de sua grandeza, de um povo otimista ante a visão do seu futuro. Somos todos parte dessa grandeza.Cada um de nós é indiscutivelmente átomo vivo de força incomensuravel. Formamos em nossos agrupamentos sociais as verdadeiras células de nacionalidade.Conscientes de nossas responsabilidades. Junto às comunas que representamos, entendemos que o municipio se constitui em célula política e unidade fundamental do estado sendo este expressão da sociedade global, o corpo político na nossa nação. Temos procedido, batalhando em defesa do principio da autonomia municipal, embora sintamos não podemos negar que a descentralização politico administrativa implicada por tal autonomia tende a se desvanecer, ante o acréscimo de atribuições de poder central superior. Parece-nos assim que o municipio deixa de ser uma comunidade, no pleno sentido do vocábulo para se reduzir a uma particula da sociedade politica maior, a um ramo da administração pública, a uma peça da engrenagem administrativa. Sabemos que, tanto o legislador constituinte, quanto o chefe da nação identificam-se procurando ridicularizar restringir a autonomia do municipio e reduzir a competencia dos estados federados. Mesmo assim contra a intenção dos defensores da autonomia, assistimos ao crescente fortalecimento do poder da união e ao posicionamento dos estados que se transformam em meros intermediários. Entendemos senhores que o federalismo expressão da aglutinação de grupos autonomos constituindo a sociedade global deve manter a autonomia desses grupos integrados da sociedade maior.Entendemos também assim que é ao estado como politico da sociedade global não cabe deixar de

ARQUIVO PÚBLICO PARANÁ

PT 380 - 364

fazer nem tão pouco fazer, mas sim ajudar a fazer, ajudar aos diferentes grupos como nós quando se torna necessaria essa suplementação. E que tal ajuda já necessária prementemente necessaria seja enviada transferindo maiores recursos aos municipios para que possamos nos fortalecer. Sem autonomia economica inexiste autonomia administrativa. Não sou o autor dos principios que acabei de citar reproduzo-os por entende-los coerentes com o pensamente generalizado dos que governam e dos que são governados neste país.Reproduzo-os para que possam se afixar em cada um de nós. Levando-nos a imaginação e criação de fórmulas que possam acelerar o processo de transformação das novas instituições. Não nos cabe contudo, no historico momento em que vivemos,criticar as instituições vigentes. Ao contrário, e aí vai a minha palavra. Devemos isso sim defende-las devemos isso sim preserva-las uma vez que se constituem em instrumento assegurador de paz, assegurador de segurança, indispensavel para podermos trabalhar de forma acerelada ao crescimento nacional em busca do tão almejado desenvolvimento. Defender e preservar as instituições vigentes, é dever patriótico de todos nós.Nos últimos governos tantas e tão importantes têm sido nossas conquistas Negar tal afirmativa é ridicularizar-se. E assim nobres companheiros ao encerrar esta mensagem nada mais pretendo além de convoca-los a que continuem servindo os interesses da pátria,Servindo, servindo a pátria promovendo seus municí pios, servindo a pátria revelando o trabalho de todos,servindo a pátria despertando as populações para que participem ativamente com trabalho e dedicação, sem conformismo porém com decidido otimismo. Possibilitando maiores conquistas que estejam convictos. Jamais serão de poucos e passarão como tem sido nos anos presente de todos nós. Aproveitemos senhores, o presente, o presente de segurança, um presente de crescimento um presente que se aproxima do pleno desenvolvimento e inspirados em Deus para oferecermos um pouco mais de nós proprios em beneficio de todos. Defendemos livremen-

ARQUIVO PÚBLICO - PARANÁ -

PT 1380-164

agora para podermos dizer dizer a todos que somos brasileiros imbuidos dos mesmos e patrioticos desejos de trabalhar pelo Brasil e como tal cada qual ~~fazendo~~ desempenhando sua tarefa, fazendo, mas fazendo sem ódio, fazendo sim com muito amor, amor por nós proprios, amor por todos, e amor por Deus. Parabens e felicidades diretores da Associação Paranaense de Municipios e do Clube dos Municipios do Paraná. Aqueles que integraram-se a este conclave, participando e oferecendo os maiores e melhores subsidios para que efetivamente atingisse este alto nivel e obtivesse os resultados alcançados. Parabens a todos parabens municipalistas, parabens politicos, felicidades Brasil, felicidades companheiros. (aplausos)-

- Para entregar ao dep. Ulisses Guimarães presidente do Movimento democrático do Brasil convido o prefeito Silvio Barros de Maringá para entregar ao presidente do Movimento Democrático Nacional a medalha e congressiste emérito (palmas). (é feita a entrega da medalha) (palmas)

- Para receber a homenagem dessa medalha de congressista emérito, para receber em nome da Aliança Renovadora Nacional deputado Francelino Pereira que por um problema de tempo foi obrigado a sair com a brevidade que todos os senhores viram eu convido o prefeito de Irati para entregar essa homenagem que será recebida pelo deputado federal Gen. Alipio A. de Carvalho.(palmas) Para entregar, para receber a homenagem de congressista emérito em nome do presidente Dr. Afonso Alves de Camargo Neto presidente da Aliança Renovadora do Paraná eu convido o deputado Fuad para entregar em a medalha de congressista emérito ao dep. Clever Teixeira.(palmas) (palmas) Para entregar a medalha de congressista emérito ao presidente do Movimento Democratico Brasileiro, suplente de senador Euclides Escalco eu convido Sebastiani presidente do Diretorio Municipal de Curitiba do MDB.(palmas) É com muita honra que convido o dr. Augusto Valdez, diretor do departamento juridico da ACAMPAR o qual eu com muita honra entregarei esta medalha de congressista emérito. (palmas)

ARQUIVO PÚBLICO PARANÁ

PT 1380.164

te nossos principios politico-filosoficos, porem antes de tu do defendamos as instituições vigentes, arma poderoza, força capaz de nos assegurar posições; para podermos imaginar, para podermos criar, dentro da legalidade formulas que nos levem ao aprimoramento do sistema politico administrativo, que hoje norteia nossos destinos. Ao convoca-los para esta tarefa neste encerramento deste congresso companheiros municipalistas, chamo a todos e chamo a nós também para conosco encetar a mesma batalha todas as autoridades aqui presentes desde o presidente do Movimento Democratico Brasileiro, desde o Senador do partido democrático pelo Parana, os senhores deputados,os presentes e os ausentes, o nosso governador, todos nós para que unidos convocados efetivamente possamos encetar a mesma batalha essa batalha de confraternização, de luta pelos interesses nacionais que sobrepujam aos nossos interesses individuais. Eu tenho a certeza sr. presidente da ACAMPAR, tenho a certeza sr. Ulisses Guimarães, demais membros desta mesa representantes das nossas casas do legislativo que estarão integrados conosco neste espirito de brasilidade defendendo nossas instituições, defendendo suas opiniões, mas assegurando a continuidade dessa tão querida paz, dessa tão querida tranquilidade, dessa segurança que nos dá essa liberdade, plena que hoje como tivemos durante uma semana discutindo e levantando questões de ordem e de interesses municipais e estaduais e nacionais. Enfim, senhor enfim senhora, jovens de todos os partidos, enfim senhores vereadores e prefeitos, enfim politicos e convidados esta é uma convocação geral, uma convocação que deve ser estendida a todos os brasileiros e eu faço ⊠g⊠r⊠ neste instante quando os saudo, agradeço vossas presenças que nos honram neste instante, no encerramento deste conclave. Permita Deus que em todos os tempos, em encontros como este,de politicos administradores,possamos livremente nos manifestar como o temos feito ate aqui. Que possa Deus estar presente em todas as nossas manifestações, espiando-nos mas espiando-nos mesmo como

ARQUIVO PÚBLICO - PARANÁ -

PT 1580.164

Eu convido o dr. Pedro Arthur de Sampaio presidente da ... para entregar esta medalha ao coordenador geral deste congresso, vereador Edgar Pimentel. (palmas) Agora vem a troca de gentilezas. Convido o dr. Edgard Pimentel para, em nome da ACAMPAR do qual é presidente do conselho por tudo que a fez esta medalha na pessoa de seu presidente Pedro Arthur Sampaio. (palmas) Queria levar ao conhecimento dos senhores congressistas que no entregarmos a nenhum representante a medalha de congressista emérito a S.Excia. o sr. governador Jayme Cainet Jr. muito digno presidente de honra deste congresso porque já pedimos ao seu secretario uma audiência com V.Excia. numa comissão de prefeitos e vereadores levarmos o abraço e o agradecimento dos municipalistas, ao grande municipalista que é o governador Jayme Cainet Jr. (palmas). Eu solicitei a palavra para poder prestar em nome deste congresso a homenagem que nós poderiamos refutar até mesmo a mais destacada. Eu quero esclarecer que estas medalhas de congressista emérito foram destinadas a pessoas escolhidas pelos participantes deste congresso. E o presidente deste congresso Geraldo C.Ribeiro teve a indicação unanime dos ~~xxxxxxxxx~~ congressistas presentes. Por isso eu quero ter a satisfação o Dr. Alaor representante do nosso eminente presidente ~~xxxxxxxxx~~ regional do partido Afonso Alves de Camargo Neto para efetuar a entrega ao vereador Geral C. Ribeiro da medalha de congressista emérito. (palmas). Estou recebendo da presidencia da mesa uma nova incumbencia. Dado ao adiantado da hora, e a incomodidade de subirem os senhores congressistas até esta mesa para as homenagens que merecem, apenas anunciar as pessoas, os congressistas que foram contemplados com a medalha de congressista emérito. E posteriormente ao encerramento da sessão, nós faremos a entrega. Que prevaleça como simbolica a entrega que foram feitas aos componentes da mesa e algumas outras autoridades para que posteriormente possamos entregar as demais. Ja frizei que foi em votação do plenário. Não tem a ordem da citação dos nomes não tem relacionamento

ARQUIVO PÚBLICO - PARANÁ -

PT 3380.164

com o número de votos. Houve quase que um consenso unanime com relação ao deferimento dessas honrarias. Ao prefeito João Mesquita/de Matinhos que sedeou este congresso. Ao prefeito Nelson Barbosa do municipio de Paranagua que colaborou incansavelmente com a realização do conclave. A vereadora Dulce Maria Alves de Cornelio Procopio indiscutivelmente uma das figuras mais brilhantes deste congresso.... Ao vereador Persio Hilário de Maringá cuja atuação todos os senhores presenciaram. Ao prefeito de Maringa Silvio de Barros cuja colaboração foi inestimavel. Ao vereador Bernardo Jose da Gama presidente da camara municipal de Natal. (aplausos) ao vereador Luiz Picoli presidente da camara de Cascavel. Ao prefeito Nivaldo Krigger de Guarapuava, ao vereador Edyr Froe ing de Maringa, à Dra. Nadyr Alegrette, diretora do departamento de turismo da prefeitura de Maringa, (palmas) ao Dr. Alceu prefeito de Rio Negro (palmas) ao vereador Luiz Fernandes de Francisco Beltrão. ao vereador Ary Fontenel ao vereador Frutuoso Nogueira de Toledo ao presidente da camara municipal de Cambira vereador Jamil ... ao sr. Jamil Ferer Midauar prefeito de Bandeirantes. Ao Dr. Rubens Kremer componente da equipe técnica da Famepar incansável esta equipe na organização deste congresso. A vereadora Sonia Buscarel de Nova Olimpia, o prefeito municipal de Araucária Tadeu Saliba que todos nós conhecemos. É evidente que estas homenagens representam apenas o trabalho um pouco mais destacado/de cada um dos componentes neste congresso que foram agraciados agora com a medalha de congressista emérito mas nós não queremos particularizar esta homenagem. Achamos todos que vereadores, prefeitos administradores aqui reunidos de uma forma global e geral esmeraram-se ao maximo para tornar este conclave produtivo/como foi. Portanto a todos as homenagens da ACAMPAR e da direção deste conclave. (palmas).

Eu aviso aos congressistas que não seria possivel entregar todos os diplomas. Por conseguinte peço que os procurem no standard da ACAMPAR logo mais estará sendo distribuido a

ARQUIVO PÚBLICO PARANÁ

PT 1380.164

26

todos os senhores. Simbolizando a entrega destes diplomas aos congressistas, eu convido para receber o primeiro diploma o prefeito anfitrião deste congresso o prefeito João Mesquita da cidade de Matinhos. (palmas) Convido o deputado federal Ayres de Carvalho para entregar ao prefeito o diploma de frequência a este congresso (palmas) convido o sr.,presidente da camara sr. Luiz Picoli para receber o diploma em nome dos vereadores. das mãos do dr. Leite Chaves senador da república. Convido a Dra. Nadyr Alegretti para receber das mãos do dr. Pedro Washington da Secretaria do Governo do Estado do Paraná (palmas) Por último vou fazer a leitura de algo que fizemos a todos os senhores. Neste momento encerram-se os trabalhos do primeiro congresso inter estadual municipalista. É o instante da separação e da partida. Depois de sete dias de intensa atividade e de muito trabalho. Cooperação e congraçamento.Cada um retorna ao convivio de sua familia. ao desempenho de suas atividades profissionais. Aos afazeres de cada dia. Mas fica a saudade, a tristeza da separação só a certeza do dever cumprido conforta e alegra. Partimos cada um para rumo diferente. Só não é diferente o ideal que nos uniu, durante a realização deste congresso. A revitalização da doutrina municipalista.Que para aqui nos conduziu e produziu a grandesa e o objetivo central deste ⊠⊠⊠g⊠⊠⊠⊠⊠⊠ conclave. Ficou além disso, a certeza de que cumprimos nosso dever na qualidade de presidente da ACAMPAR e do Clube dos Municipios temos a honra de ser o idealizador. Sinto a satisfação de quem venceu mais uma batalha, batalha pelo ideal municipalista a todos nos une. Não foi uma reunião de vereadores ou de politicos de amplitude regional egoita e personalista. O congresso teve a felicidade de reunir congregar neste recanto bucolico e aconchegante da terra paranaense prefeitos e vereadores, homens e mulheres, Arenistas e MDBistas, deputados e gente do povo, lideres e liderados, enfim municipalistas de todo o Paraná e outros estados da federação.Desde a capital da formosa distante e

ARQUIVO PÚBLICO PARANÁ

PT 1380.164

terra Potiguara, o R.G. do Norte, até o Mato Grosso, Sta. Catarina, Amazonas e outras unidades do sul do Brasil, todos unidos sob uma unica bandeira aqui estiveram e apresentaram suas teses, reivindicações indicações e requerimentos e colaboraram e debateram e tenho a certeza de que deste congresso, após uma convivência familiar de sete dias,surgiu uma nova e unida familia a familia municipalista brasileira e é esta familia que vai conduzir todos os pontos da unidade nacional o municipalismo na sua mais ampla e vigorosa expressão ⊠⊠⊠⊠⊠⊠⊠ politico e social. Coube a ACAMPAR o lançamento da idéia a todos indistintamente cabe a glória e a honra da vitoria. Ao sr. governador Jayme Cainet Jr. que nos ajudou desinteressadamente a FAMEPAR Fundação de assistencia aos municipios do estado do Parana na pessoa de seu presidente e de seus auxiliares aos velhos e dinamicos companheiros da ACAMPAR cuja colaboração e apoio nunca nos faltou, aos prefeitos e vereadores do Parana, a todos os municipalistas do Brasil e nossa eterna gratidão. Mais do que as palavras, acima das ideias, pronunciamentos verbais, fala o coração. E nesta hora de despedida depois de tudo que conseguimos fazer, com o apoio e a cooperação de todos os congressistas, uma unica coisa desejamos que fique consignada para a posteridade, que cada um leve um pedaço do nosso coração agradecido mas deixe conosco um pedacinho desses corações tão gentis e tão queridos, e que tanto nos ajudaram. Sozinho ninguem faz nada. Só a união constroi. E só o amor enobrece. Longe das lutas, das das competições interesseiras, das distenções egoistas, das paixões que diluem das campanhas destruidoras, nós da ACAMPAR do povo e dos municipios, do municipalismo brasileiro das ideias patrioticas e criadores estaremos sempre unidos pelo coração e pelo ideal comum de bem servir ao Parana e ao Brasil. Sem destoar das ideias e da orientação programatica do grande e inolvidavel presidente Ernesto Geisel e de seus auxiliares na suprema direção dos negocios da republica. Procuramos dar-lhes dentro da nos

ARQUIVO PÚBLICO - PARANÁ -

PT 1380.164

terra Potiguara, o R.G. do Norte, até o Mato Grosso, Sta. Catarina, Amazonas e outras unidades do sul do Brasil, todos unidos sob uma unica bandeira aqui estiveram e apresentaram suas teses, reivindicações indicações e requerimentos e colaboraram e debateram e tenho a certeza de que deste congresso, após uma convivência familiar de sete dias,surgiu uma nova e unida familia a familia municipalista brasileira e é esta familia que vai conduzir todos os pontos da unidade nacional o municipalismo na sua mais ampla e vigorosa expressão ¤¤¤¤¤¤¤ politico e social. Coube a ACAMPAR o lançamento da idéia a todos indistintamente cabe a glória e a honra da vitoria. Ao sr. governador Jayme Cainet Jr. que nos ajudou desinteressadamente a FAMEPAR Fundação de assistencia aos municipios do estado do Parana na pessoa de seu presidente e de seus auxiliares aos velhos e dinamicos companheiros da ACAMPAR cuja colaboração e apoio nunca nos faltou, aos prefeitos e vereadores do Parana, a todos os municipalistas do Brasil a nossa eterna gratidão. Mais do que as palavras, acima das ideias, pronunciamentos verbais, fala o coração. E nesta hora de despedida depois de tudo que conseguimos fazer, com o apoio e a cooperação de todos os congressistas, uma unica coisa desejamos que fique consignada para a posteridade, que cada um leve um pedaço do nosso coração agradecido mas deixe conosco um pedacinho desses corações tão gentis e tão queridos, e que tanto nos ajudaram. Sozinho ninguem faz nada. Só a união constroi. E só o amor enobrece. Longe das lutas, das das competições interesseiras, das distenções egoistas, das paixões que diluem das campanhas destruidoras, nós da ACAMPAR do povo e dos municipios, do municipalismo brasileiro das ideias patrioticas e criadores estaremos sempre unidos pelo coração e pelo ideal comum de bem servir ao Parana e ao Brasil. Sem destoar das ideias e da orientação programatica do grande e inolvidavel presidente Ernesto Geisel e de seus auxiliares na suprema direção dos negocios da republica. Procuramos dar-lhes dentro da nos

ARQUIVO PÚBLICO - PARANÁ -

PT 1380.164

sa capacidade civica o que o Brasil mais necessita no momento é o nosso trabalho em favor da unidade nacional.E foi sob a égide desse ideal que conseguimos realizar nesse balneário de Caiobá neste 1º congresso interestadual municipalista um verdadeiro e autentico milagre, o milagre da união da ARENA e MDB, sob a suprema inspiração da unidade nacional para a construção de um Brasil mais forte, mais dinamico, mais municipalista, mais unido e menos pobre de ideias, menos pessimista. (palmas) Quando em novembro de 1975 depois de vencermos uma serie de obstaculos e adversidades, digo dificuldades conseguimos acender em Manaus a centèlha da revitalização do movimento municipalista brasileiro tinhamos a esperança que haveriamos de vencer. O sucesso deste conclave da-nos a certeza disto. Mas a vitoria não é minha, não é da ACAMPAR - é do Parana, é de todos, é dos municipalistas brasileiros. Mais uma vez agradecemos a efetiva cooperação do governador Cainet Jr. presidente de honra deste congresso, do sr. dep. federal Francelino Pereira, presidente nacional da ARENA do sr. deputado Ulisses Guimarães, presidente nacional do MDB (palmas) do senador da república, dr. Leite Chaves, (palmas) dos deputados federais, estaduais, dos prefeitos municipais e vereadores do dr. Afonso Alves de Camargo Neto, (palmas) pres. do Dir. Reg. da ARENA no PR do suplente de senador Euclides Escalco (palmas) pres. do Dir. Reg. do MDB no Paraná de todos quantos de alguma forma emprestaram sua eficiente colaboração para que o Congresso fosse uma realidade coroada de pleno êxito, como graças a Deus o foi. Saimos daqui plenamente satisfeitos encorajados para outros certames desta envergadura. Não esmorecemos a longa e dificil caminhada em favor do movimento municipalista brasileiro está apenas iniciada. Outros empreendimentos de amplitude nacional nos aguardam. Vamos ~~xxxxx~~ continuar a jornada que iniciamos a pouco mais de dois anos porque assim o exige o Brasil, porque o queremos cada vez mais forte e mais poderoso no conceito das grandes nações do universo. Obrigado.

ARQUIVO PÚBLICO PARANÁ

PT 1380.169

87

Aviso a todos que será oferecido um cocktail a todos os congressistas e altas autoridades aqui presentes. A seguir.

-.-

ARQUIVO PÚBLICO PARANÁ

PT 1380.164

1º - Discurso pronunciado pelo senador de São Paulo, Orestes Quercia.

2º - Discurso pronunciado pelo senador do Paraná, Francisco Leite Chaves

Dia 25 de março de 1976, às 21 horas no Restaurante Madalosso em Santa Felicidade
Curitiba - PR

... de Curitiba, Leite Chaves, meu companheiro e amigo, deputados federais, estaduais, companheiros e amigos do MDB, do Paraná. Disse o meu companheiro Leite Chaves no convite que me fêz a dias, pela primeira vez para muita honra minha, para muita satisfação minha à cidade de Curitiba. Primeiro, por atender à convocação deste extraordinário senador que o estado do Parana mandou representar os seus interesses e do país no senado da Republica, que é o grande senador Leite Chaves. (palmas) E em segundo, porque neste instante os companheiros do MDB do Parana se reuniriam para prestar uma homenagem a este ilustre brasileiro,cujo nome, cuja figura se confunde com a luta do MDB que é o grande deputado Ulisses Guimarães (palmas) nosso comandante nacional. (palmas). Em razão disto, atendendo a imperativos deste porte para, ratificando a opinião a nosso respeito do nosso chefe nacional de que eu sou um otimista, para dizer aos companheiros do Parana que do ponto de vista politico, realmente do ponto de vista eleitoral, nós MDBistas devemos ser otimistas. Porque infelizmente o governo vai mal, a nação sente que o governo vai mal (pálmas) e nós somos aqueles que devem trazer esta mensagem de oposição que devem levantar no momento oportuno respeitosamente mas com convicção e força para dizer que a nação brasileira não está contente,para dizer que nós, membros de um partido que significa povo, membros de um partido que tem consciencia de falar em nome do meio social deste país, queremos a justiça social para os trabalhadores, queremos, em suma, meus companheiros do Paraná, aquele objetivo, que é o objetivo maior

ARQUIVO PÚBLICO - PARANÁ -

PT1380.J69

de todos nós , sempre repetido pelo nosso chefe,pelo nosso presidente nacional o primado politico, a democracia, o debate, o dialogo resolvermos os grandes problemas nacionais. Nós estamos no ano eleitoral. No ano de 1974 o povo brasileiro numa demonstração de coragem deu sua adesão ao nosso partido, ao nosso programa, `a oposição deste país. Mas,por um contracenso da atual politica do país, no mesmo instante que o povo brasileiro dá a sua adesão a um partido, uma legenda, um programa, assumem o governo estadual homens que não pertencem ao partido que o povo escolheu.(palmas) homens que são a maquina da eleição direta assumem os comandos estaduais à revelia/do povo brasileiro - em razão disto a nossa luta continua. Nós temos eleições municipais, temos o dever do acesso a uma parcela bastante significativa do poder.Ganhando as eleições municipais, elegendo prefeitos, [illegible] na maioria dos 288 municipios do Paraná, vereadores na maioria dos municipios deste estado, é importante a nossa luta, a nossa dedicação e o nosso trabalho neste sentido. Com este objetivo, com este sentido é que eu tambem estou aqui para trazer a minha palavra de entusiasmo, a minha palavra de animação. Nós temos que continuar a fazer a oposição, nós temos limites para fazer a oposição, da classe politica, nós que fazemos politica num regime de excessão,vivemos constantemte dando passos no escuro, vivemos constantemente sem saber os limites das possibilidades das nossas atuações. Mas devemos ser antes de tudo resistentes. Eu me lembro que na minha indicação para deputado que o MDB de S.Paulo o senado em nome do estado em nome do meu partido,o meu presidente aqui presente se lembra eu fiz uma alusão uma analogia da nossa luta politica. Lembrava eu da grande luta da extrordinaria luta da resistencia francesa durante a 2a-guerra mundial dirigida pelo extraordinario homem extraordinario frances que deixou a sua imagem a sua memoria para sempre aquele que comandou a resistencia francesa o general Charles De Gaulle. Que comandava a resistencia, que buscava

ARQUIVO PÚBLICO PARANÁ

PT1380-164

sua força no sacrificio do seu povo. No instante que via as tropas inimigas marchando debaixo do simbolo das tradições guerreiras da França, no instante em que via as tropas nazistas, as tropas alemãs marcharem debaixo do Arco do Triunfo, no mesmo instante em que homens e mulheres, moços e moças morriam nas ruas ensanguentadas de Paris, aqueles homens buscavam força, buscavam entusiasmo para a grande luta da resistencia francesa, que colaborou efetivamente com as tropas aliadas para a libertação da Europa.Nós do MDB neste país, somos, buscando no sacrificio de Ulisses Guimarães lembrou, lá durante a inauguração de sua fotografia no diretorio municipal o sacrificio enormes sacrificios que todos nós sofremos com a cassação de lideres extraordinarios que ficaram à margem da estrada. Nós vamos buscar as nossas forças nesse sacrificio para com o pensamento positivo, para com destemor conscientizarmos que nos do MDB somos a resistencia democratica da nação da mesma forma que a resistencia francesa, em nossa nossa inteligencia em nosso entusiasmo em nosso trabalho,repousam as esperanças que este pais possa ser realmente o país do regime democrático que nós sonhamos o país da justiça social pela qual nós lutamos. É por isso que ~~xxxxxxxxx~~ a nossa obrigação é grande neste instante, companheiros. Outro dia o pres. da Republica, segundo o nosso presidente, está inteligentemente procurando ganhar eleições quando na verdade o governo existe para governar, não existe com a finalidade de ganhar eleições, dizia que a ARENA deve ter mais votos somados que os votos do MDB, do que os votos em branco, do que os votos nulos. Eu posso embora novo em politica, embora com tanta sensibilidade dizer que não existe mais votos brancos, nãe existem mais votos nulos, porque hoje a nação brasileira tem um instrumento para dar essa manifestação, para dar o seu testemunho, e este instrumento se chama Movimento Democrático Brasileiro. (palmas) Não haverão votos nulos, não haverão votos em branco,haverão votos em favor do MDB. haverão votos em favor de um instru

ARQUIVO PÚBLICO - PARANÁ

PT 1380.169

mento do povo brasileiro qùe o usou em 74 e o usará em 76, até que este partido possa ser governo nesta nação e através de atos de governo realmente realizar a justiça social que é o sonho de todos nós. É preciso que nós estejamos conscientes desta nossa responsabilidade historica, e é preciso que o governo saiba que nós, o MDB, Movimento Democrático brasileiro neste instante como em 74 como em 76 somos instrumento do povo brasileiro, instrumento em favor da luta do trabalhador deste país, instrumento em favor da democracia e, acima de tudo, instrumento da liberdade do povo brasileiro.(palmas)

--

(palmas)... Barros, Ulisses Guimarães digno presidente do nosso partido. Senador Orestes Quercia companheiro de senado ilustre representante de S.Paulo, meu caro presidente Euclides Escaco, estimado presidente patrocinador desta homenagem Silvio Sebastiani, meus estimados companheiros deputados federais de Curitiba, deputados estaduais, prefeitos municipais, vereadores, meus queridos e valorosos companheiros do MDB. Parece que foi ontem e, no entanto, já faz mais de um ano daquele instante historico da nossa vida partidaria quando voces numa convenção memoravel me entregaram nestas frágeis mãos a honrada bandeira deste partido. Para que eu percorresse todo o Estado do Paraná e levasse a nossa mensagem. O que vocês exigiam não era a vitoria, era que eu chegasse até o final. E eu naquele instante dizia que, por/se ventura o meu país que outro carregasse aquela bandeira. (palmas). E aquilo que, naquele instante parecia apenas uma miragem, uma ilusão, se tornou realidade. E hoje nós temos entre nós um grupo dos mais valorosos, deputados federais do Brasil Áuma das mais extraordinarias bancadas de deputados estaduais que o Parana ja conheceu. E eu anonimo desconhecido me sinto feliz de ter conduzido a bandeira até o final, não pelas minhas forças, mas pelas circunstancias excepcional que apavorou o outro partido. O que mais ....

ARQUIVO PÚBLICO PARANÁ

PT 1330.164

causou especie ao outro partido não foi o fato da nossa vitoria, foi o fato de não ter havido em nossa campanha.Companheiros aqui presentes, abandonaram seus municipios para me apresentar ao povo do Paraná, para me ajudar, para fortalecer-me na pregação dessa missão. Eles estão aqui. Alguns compunham apenas um grupo de quatro que V.Excia. já conhecia. Outros surgiram das massas, dos anseios populares, para dar a este estado... e atrás dessa gente veio os companheiros estaduais que V.Excia. conheceu no seu primeiro contato. Mas estes homens haverão de honrar nas próximas eleições o nosso partido. (palmas) Surgimos de imposição oficial, nós não nos criamos por vontade própria... crescendo uma coisa extraordinaria entre nós e o páis. Os partidos surgem de realidades doutrinarias. Eles se formam com base numa doutrina pra realizar-se ... nós não tinhamos doutrina alguma quando fomos criados, quando fomos obrigados a ... em torno de um partido, em torno de uma sigla. Mas estamos partindo da realidade, dos fatos reais, para a formação desta doutrina. Não temos uma doutrina ainda totalmente formada mas temos tão extraordinarios que a nossa linguagem é uma só, de norte a sul e se nos extinguirem do partido ou desta legenda defendemos os mesmos sentimentos sob qualquer outra legenda que escolhermos. E foi a convicção de que este fato aconteceria que o próprio sistema, que o próprio presidente da republica se conteve e não aceitou o conselho e a orientação do outro partido de destruir os atuais para que outros filiassem. Seria mudar o esforço com que nós resistiriamos com mais vigor sob outra legenda. No Paraná... é um partido que jamais se ao problema politico. É um estado com situação economica das mais extraordinarias. Mas porque aqui abrigara homens de todas as raças do mundo. Todas as nacionalidades aqui preocuparam que realizassem os .Independentemente de realizarmos Mas a partir de um fenomeno aconteceu. E o Paraná passou a ser um estado politico. Estudantes feridos na sua liberda-

ARQUIVO PÚBLICO. PARANÁ.

PT 380.164

de, lavradores marginalizados no preço da sua produção.Opè
cada vez mais
rarios/amesquinhados no seu ... de familias desesperança
dos. Viram nessa eleição nos novos lideres que surgiram no
Paraná as suas esperanças. Recebemos úma carga enorme de con
fiança que a nova não permitè que rea-
lizemos. Mas continuaremos na luta e no esforço. Porque uma
coisa singular quando à frente de companheiros nós
saimos conduzindo essa bandeira não, notavamos, senhor pre-
sidente, que passeavamos num caminho a enxada. Era uma
vereda e nós notavamos se alguem antes de nós havia pas-
sado por esses caminhos. E que se esse alguem não tivesse aberto
essa vereda nós não encontrariamos o caminho, para esta pas-
sagem e nos lembramos que este homem foi V.Excia. quando
saiu pelo Brasil numa das épocas mais dificeis que ninguem
ousava levantar-se V.Excia. saiu como outro candidato fa-
zendo a pregação do nosso partido. A nossa ⊠⊠⊠⊠⊠⊠⊠ vitoria
não saiu da eleição, saiu daquela época em que V.Excia.
como um D.Quixote solitario passou a percorrer as veredas...
deste país. É preciso que alguem saia, é preciso que alguem
ouse sair porque sem que alguem saia primeiro não há quem
sair em segundo lugar. E quando o presidente hoje pediu que
enfrentassemos o risco, que não tivessemos receios, é por-
que nós precisamos alargar e alargar extraordinaria-
mente. Esta próxima campanha será de extrema importancia
para nós. Aqui por exemplo: nós tivemos uma grande vitoria
no Paraná a nossa diferença partidaria para o outro, para a
outra agremiação foi de quase 500 mil votos. Temos valiosos
companheiros que sustentam essas vitorias extraordinarias
mas precisamos complementa-la. Outros candidatos, as lide-
ranças das prefeituras, de tal sorte que amanhã possamos
efetivamente ao poder. Porque de fato a nossa con-
vicção é de quem ninguem esta mais qualificado do que o MDB
hoje para realizar o governo. (palmas) e que também ...
uma campanha eleitoral é importante. E que lideranças não

ARQUIVO PÚBLICO - PARANÁ -

PT 1380.164

se fazem sem que saiam do seio do povo. Mesmo na minha vida parlamentar e de todos nós descobrimos que o povo é a grande fonte de informação. Se nós não temos contato com o povo,se não o amamos, não o respeitamos nós podemos legislar, organizar governos para para fantasias, mas nunca para a realidade de um pais, sobretudo uma realidade dificil como esta que nós agora estamos. De maneira que, nossas liderenças são estas que V.Excia. conhece, saem das universidades, das empresas, dos sindicatos, dos campos o nosso partido é aberto, não existe chefe. Não há imposições, não há nós aqui quando saimos do municipio não indicamos candidatos. Eles sabem que tem de ter méritos para aparecer, pois tem de concorrer, aqui não se pisa ninguem. Num rebanho em que os mais fortes destroem os mais frageis. Nós pelo contrario, nós juntamos pelo contrario, procuramos que nossas forças para dar forças aqueles que não as tem suficientemente. -Funcionamos em conjunto. O presidente é esse que .... é o lider. Homem extremamente modesto, cujo ato mais arrojado foi o de ter aceito esta candidatura. Porque nunca (palmas) na sua modestia e no seu ... era capaz de ouzar ... assumir a presidencia e não a desunião das ... não há choques entre as partes. Os pequenos tumultos que se formam nos municipios são .. V.Excia. está encontrando aqui um partido unido, organizado. Ninguem é candidato a nada. Ninguem se impõem, ninguem diz eu sou candidato... as circunstancias é que determinam e achamos que essa consciencia muda, esse reconhecimento mudo é que ...

O Parana, sr. presidente, é o estado que exerce a posição mais importante do país. Do esteio dos principais produtos agricolas, nós estamos em primeiro e segundo lugar. V.Excia. viu que agora perdemos a fundamental da nossa economia que era a economia do país que foram os cafezais. Eles se desfizeram em decorrencia de uma violenta geada mas em seu lugar está vindo um binomio que pode suceder

ARQUIVO PÚBLICO PARANÁ

PT 1380.164

até que o café se renove. Que é o binomio soja e trigo. A pouco tempo atras a soja não existia. Hoje estamos com a produção de 4 milhões e 500 mil toneladas. Uma das produções que impressiona o mundo. Ontem mesmo o representante da embaixada americana d[illegible] é o único produto agricola que, em niveis de produtividade concorrem com a produção americana. Porque no Brasil o milho está abaixo, o trigo está abaixo, todos os outros produtos estão abaixo. E nós estamos nos organizando, estamos nos e, como um dos estados do sul do país procuramos firmar em tal sorte que não venhamos amanhã decepcionar o país. Mas eu não teria muito a falar do Paraná porque a homenagem foi a V.Excia. Aquele retrato foi uma decisão do diretorio municipal mas com a decisão unanime, e consciente do nosso partido. Ninguém mais do que V.Excia. merecia aquela homenagem. Não fosse V.Excia. e nosso partido não teria alcançado esta dimensão... Não fosse a astucia, sua ousadia e a sua prudencia este partido não existiria. Ficaria eternamente condenado a servir apenas como partido de oposição, sem expectativa alguma (palmas) de alcançar o poder. e realizar suas pretensões. De forma que a homenagem a V. Excia. e o outro homenageado é o que o acompanha é quem deixou suas eleitorais em S.Paulo para vir aqui prestigiar o partido , o presidente do nosso partido. Eu queria apresentar a voces alguem que vocês conhecem demais que é o senador Orestes Quercia.(palmas).Eu estava na minha campanha no Paraná quando ele chegou a ... na sua peregrinação e eu peguei todos os nossos companheiros em caravana e fui excepcional em S.Paulo em Ourinhos, fui prestar a homenagem do Paraná e desde aquele instante se formou entre nós uma amizade muito grande. Um dos maiores amigos que nós podemos mencionar. Tem uma vocação extraordinária para a vida publica. É um homem que tem honrado o seu nado. De uma lealdade extraordinaria. E a primeira vez que ele vem a Curitiba, a 1a. vez que ~~ao estado~~ ele vem a esta cidade.

ARQUIVO PÚBLICO PARANÁ

DT1380.164

Seus pronunciamentos nos valeram muito no nosso estado. Nos valeram aqui. Muito. Muitos eleitores e admiradores você tem aqui Quercia.E a cidade é tão sua, mais sua do que minha. (palmas) ... sua imagem a Curitiba. Ela vinha pelos reflexos da TV, vinha pelos viajantes, pelos condutores de caminhão, pelos estudantes por todos aqueles que já constituiam e hoje estão formando uma ciranda formidável

De forma que a festa é de vocês dois. A festa é do nosso ilustre presidente e a festa é sua. São os estados confinantes, os estados de interesses comuns e estados de grandes interesses. Idealizam,no momento,importante papel na vida politica do país. A preocupação do governo em não perder eleições na Guanabara, S.Paulo, Sta. Catarina e no Rio Grande do Sul. As nossas teses são comuns. Os interesses economicos das nossas classes são comuns. O desalento e a desesperança das massas que representamos são comuns. De forma que nós nos identificamos. Como o país deve respeitar o nosso partido? Não apenas pelo que fazemos mas sobretudo porque deve ser respeitado o homem que representa, ou o partido que é procurador de anseios, esperanças ...

Eu tenho a certeza de hoje vocês se sentem aqui tão paranaenses quanto nós porque é a fusão de sentimentos, essa fusão não é comum aqui. É uma cidade, até certo ponto europeia. Não se costuma emocionar com sentimentos pequenos. Ela somente é feliz, ou somente se empolga quando há razões para isso. E eu a vi empolgada nos abraços, nos olhares, no contato desta confraternização. De maneira que nesse contato admiravel façamos um juramento de que nessas proximas eleições o nosso esforço desabroche em vitorias que venham a se justificar e sedimentar de e de a grande vitoria que o povo nos deu que o Paraná e S.Paulo nos deu. Do Paraná para voc^e, de Curitiba e os nossos grandes lideres paranaenses para ouvi-lo .(palmas)

ARQUIVO PÚBLICO - PARANÁ -

PT1380.169

DIRETÓRIO MUNICIPAL (formal)
PALAESTRA E ENTR. IMPR.

- ... eu quero agradecer o convite que recebi do Diretorio Regional do Paraná a vir para esta cidade. Quero agrdecer ao companheiro Euclides, suplente de senador, Leite chaves, que nos deu a honra de vir ao estado que o representa. Que ro agradecer aos deputados federais, praticamente quase to da bancada que, inclusive também a maioria veito na ocasião que me trouxe aqui, os deputados estaduais, prefeitos e vereadores. Se voces me permitissem, eu gostaria de ... dizer qualquer coisa que me pareça importante.É claro que... e voces depois formulem as perguntas que entendam devam formular. Eu gostaria de conversar com vocês inicialmente sobre alguns pontos que refutamos capitais na luta do MDB. Eu começaria com o prlblema "politica salarial" - O MDB critica, se opõe e entende caracteriza uma grave injustiça social contra o povo brasileiro cuja maioria compõe ... assalariados que recebem - são funcionarios publicos - vencimentos. Para que não se diga que seja uma critica gratuita ou que se esta fazendo politica de classe, procurando jogar clas se contra classe,... eu quis dizer, eu me apresso em dizer que o MDB é um partido de todos os brasileiros, todas categorias brasileiras, inclusive na sua representação que
Se o MDB se fixa com esta constancia sobre o problema salarial é porque é um grande problema popular e é um partido popular, um partido dos trabalhadores deseja ser, este problemas ser uma de nossas tonicas, vocês me permitam que eu diga o óbvio, ... para situar bem o pensamento do partido que eu lidero. que eu interpreto aqui como presidente nacional agora. Nós sabemos que o salario é o dinheiro, o dinheiro que o trabalhador recebe pelo esforço que desenvolve, pelo seu trabalho. Portanto no problema salarial o que importa fundalmente não é considerar em termos absolutos, estantques... é o valor relativo porque nós sabemos que o dinheiro em si

ARQUIVO PÚBLICO - PARANÁ -

PT 1350.164

99

tem o valor das trocas que representa. Nós nem no Brasil temos a moeda ouro, a moeda prata que tem o valor intrinseco, é o papel moeda de custo forçado que tem o poder liberatorio instituido por lei, liberatório de risco e dívida contra, ora salrio quer dizer para o MDB custo de vida. Salario custo de vida. Salario principalmente para milhões de brasileiros que é o salário para viver. É ter dinheiro como poder aquisitivo para traduzir aquele salario em pão, roupas, remedios, trnsporte e serviços essenciais. Ora, se isto é o óbvio ululante mas como se sabe o que é dificil no obio é ser praticado é facil de enunciado, mas dificil de ser praticados. Dizem até que os profetas é que praticam o obvio ululante - não roubar não cobiçar a mulher dos proximo (rosos) e assim por diante. E então, vamos parar por aí porque costumam dizer que eu nas minhas entrevistas sou muito irônico. Criticam muito a minha ironia porque acham que há muita ironia subentendida no que eu falo. Eu gostaria de dizer a voces... o seguinte: esta realidade que achamos grave do ponto de vista de justiça social no Brasil.O é uma entidade de respeito. E o Departamento intersindical de estatistica de estudos socio economicos. O DIESI nos forneceu a esta CPI presidida pelo deputado Alceu do MDB e pedida pelo MDB à camara federal forneceu dados que vou resumir. Em maio de 75 portanto praticamente a um ano atrás, se fez, é verdade, o maior aumento de salario minimo em onze anos neste país.Se fez o maior aumento fisico, aumento nominal e também com consequencias reais em onze anos de governo revolucionario ... maior. Mas mesmo assim em maio do ano passado este salario significava em termos de custo de vida 95%. Quer dizer, havia um pre juizo, havia um confisco em termos de custo de vida negativo prejudicial aos trabalhadores de 5%.Vamos relacionar agora dados que não são do MDB, como este não é do MDB. É do DIESI este primeiro.O Boletim do Banco Central do Brasil volume 12.de 1976. O que é que diz esse boletim, palavra oficial do governo? que em 10 meses, quer dizer de maio até fevereiro

ARQUIVO PÚBLICO - PARANÁ -

PT 1380-364

a alta de custo de vida no Brasil foi de 35,9. Até fevereiro. 35,9. Ora se o salario instituido em maio de 1975 foi de 532, cruzeiros e oitenta centavos, a matematica diz, a aritmetica não o MDB, que em fevereiro decorridos 10 meses há um impacto do enfraquecimento da moeda pela inflação pelo custo de vida este salario que em fevereiro era de 341,52 centavos. 341 cruzeiros e cinquenta e dois centavos e mais. A prospecção que se pode fazer com dados que ja admitem essa prospecção seria a esta altura de 321 cruzeiros e 34. Os numeoros dispensam comentarios. O Instituto de Medicina Preventiva Universidade de São Paulo,não é o MDB, é um Instituto de Pesquiza, da Universidade de S.Paulo acaba de realizar uma longa pesquiza com os seguintes resultados. Que nas camadas mais humildes, que nas camadas que recebem menos, trabalhadores, ... funcionários publicos, somente trabalhadores, 29% do que recebem estes trabalhadores são consumidos na alimentação. Ora, portanto em maio do ano passado, 150 cruzeiros por mes 5 cruzeiros por dia destinados à alimentação. E por este enfraquecimento da moeda em maio de 76 pela prospecção verificada seria 90 cruzeiros, 30 cruzeiros por mês. E a pesc... diz a pesquisa eu quero dizer o seguinte a pesquisa fala em 30 em 29% praticamente 30 consumido em alimentação. Eu é que estou extrapolando estes dados. Em face dos dados oficiais que tenho aquilo que se consome realmente com alimentação. E diz essa pesquisa que 46% das crianças de S.Paulo são desnutridas. Padecem da fome cronica. Dir-se-á é verdade que este salário pode, tem realmente muitas faces sendo superior, na familia muitos trabalham mas indiscutivelmente ainda há no Brasil todo até trabalhadores que ganham menos que este salário. Ainda a pouco no Senado da República o Senador Agenor Maria deu o nome o lugar de uma professora ganhando 40 cruzeiros por mes. E que a 4 meses não recebia. E o Senador P.Paulo perguntou "mas 40 cruzeiros por mes e não recebe?" Não recebe. "Então podiam até dar mais, n´e?" Já que

ARQUIVO PÚBLICO PARANÁ

PT 330.1

não pagam mesmo (risos) "Dá p'ra pagar mais".De forma meus amigos que, vejam bem, que quando o MDB divulga estes dados não quer como se tem dido na ARENA que se quer explorar o custo de vida. Mas nós não podemos sonegar o custo de vida, não podemos negar que o custo de vida aumentou. Não podemos negar que a inflação está que é um cancer. Que corroi o economia do país. E que como sempre aqueles que ganham menos os mais pobres é que mais sofrem e pagam mais. Nós faltaria-mos ao nosso dever como oposição ~~que~~ de não fizessemos com idoneidade, nós estamos trazendo dados. Se querem contestar dados têm o direito de faze-lo. Vamos fazer um debate, mas não uma afirmação demagogica, não é uma afirmação gratuita, não basta dizer que todo mundo tem inflação que também não é verdade. Porque a inflação foi conjurada ou diminuida nos Estados Unidos, na França pelas medidas que nós conhecemos. É uma mobilização nacional isto sim. Não para a ARENA ganhar as eleições, parece que a ARENA ganhando as eleições em termos do que se diz do governo, partido do governo, resolve o problema da inflação, resolve o problema dos salarios, resolve o problema das dívidas externas e outros problemas terriveis que afligem o povo brasileiro. Este é o grande problema que deveria mobilizar partidos toda a nação para conjurar este mal. Porque aqui no Brasil aquela terrivel anatema da Biblia está se realizando: Aos que têm será dado. Aos que não têm será tomado. Aos que têm será dado, são os privilegiados. A faixa escassa. O governo mesmo tem reconhecido.Que uma distribuição de renda da maneira que se faz tem aumentado a riqueza aos que tem. E aos que não tem é tomado. É tomado o que? já não tem o que tomar, então tomam a vida, a saude, enfraquece o patrimonio da raça deste país.Quem diz isso? Está dito nesta própria pesquisa. O grave problema que isto traz, porque estas crianças subnutridas não são bons alunos.Quando nós caminhamos para a tecnologia caminhamos para a necessidade do homem não alugar mais o seu suor mas é o seu cerebro. É claro que vai haver... vai haver

ARQUIVO PÚBLICO PARANÁ

PT 1980.J64

um hiato, vai haver um fosso, uma defazagem, perigosissima para este país. É a raça brasileira. De forma que quando nós nos situamos diante deste problema prestamos até um serviço ao governo.Não para badalar o governo, ser sacristão do governo, ser vaca de presépio do governo. Gente que quer ganhar as eleições na verdade e pinta um quadro da maior ~~gra~~ audácia cidade ~~vidade~~ para ter possiveis vantagens para facilitar sua eleição futura, de deputado, senador, etc. Nós estamos trazendo ao governo a contribuição dos numeros do alerta para que todos juntos possamos enfrentar um problema desta natureza. Para não me alongar porque eu sei que voces estão aqui para perguntar eu gostaria logo de passar para outro assunto, rapidamente que é o da ~~administração~~ dívida externa. Constitui um problema que a muito tempo preocupa o país e o MDB tem sido porta voz desta preocupação. Já se confessa que essa divida assume a cifra de 22 bilhões de dolares. Em um ano, de 1973 a 74 o aumento foi de 36,5 para 75 o aumento de mais 28%. O empréstimo em moeda cresceu 70% em relação ao endividamento total. Por que? Por que cresceu o empréstimo em moeda ? É para pagar o crescente serviço de dívidas, isto é juros e amortização. De um emprestimo que atinge o coeficiente de vulnerabilidade dito pelo ministro Simonsen, o que quer dizer isto? É que quando uma nação empresta, é como quando uma firma empresta quando uma pessoa empresta - tem uma face de risco, uma face de perigo de temeridade, de uma face que pode ir levar aquele que empresta e o emprestador a uma das situações das mais dificuldades de um não poder pagar e outro não poder receber. Isto tem sido inclusive institutos internacionais de crédito ou de fundo monetario internacional têm dito isto com relação ao Mexico e com relação ao Brasil. Agora pergunto eu, diz o MDB, O que há de grave além deste emprestimo e além daquelas marcas que a previdencia a conselha em que se aplicou este emprestimo, em que se aplicou este endividamento? Em obras não prioritárias, em Ponte Rio Neteroi,na estra

ARQUIVO PÚBLICO - PARANÁ -

PT1380J64

da Trans Amazonida, outras obras que isoladamente pinçadas poderiam ser admitidas, mas que no contexto nacional das prioridades demonstram que não ha planejamento. Resultado não há aquilo que em economia chama maturação. A devolução no progresso do pais quando uma inflação é controlada ou é calculada em progresso para absorver este emprestimo até em emissões que constituem também um emprestimo sobre as gerações futuras, emprestimo sobre o futuro .Isto .... e eu disse em nota e quero repetir agora a voces o que acontece de grave em tudo isto, isto que naquilo em que se gasta dinheiro por parte do governo o que é grave é que quem paga é sempre o menos afortunado.Quem paga sempre é o pobre. Por que; quem paga os impostos, quem paga os subsidios, inclusive as importações.As obras que não tem carater prioritario, quem é? ´E o trabalhador, na verdade. Por que? Porque é quem paga mais imposto.Quem é que paga mais imposto? É a multiplicação daqueles que pagam principalmente os impostos indiretos. Quando compram uma caixa de fósforo, um milionario e um operario é o mesmo preço. Um litro de leite, uma gravata um sapato e assim por diante. Então isto gera um problema para toda população. Os mais serios quando não ha a necessaria previsão no sentido de emprestar ou de aplicar os dinheiros ...outro assunto que eu queria tratar a voces,desculpem mas rapidamente é o problema do petroleo. Vocês ~~xxx~~ sabem que o petróleo, a Petrobras tem um orçamento , dobro do orçamento de S.Paulo. Acima do orçamento do petroleo, só o orçamento da União. Quer dizer que são 18 bilhões de cruzeiros. A Petrobras, foi criada para a prospecção do petroleo tem involuido. No ano de 1973 foi 9 bilhões e 877 metros cubicos de petroleo.em 74 foi 10 bilhões, cresceu. Em 75 caiu para 9.979 portanto 3,2 por cento. Ora meus amigos, isto contrasta com a euforia de Garoupa. Quando surgiu Garoupa nós verificamos o samba do petroleo. Vocês se lembram do samba do petroleo. A jorrar o roxo ... pintado de petroleo? E a promessa e a expectativa de que em 18 meses nós te

ARQUIVO PÚBLICO - PARANÁ

PT1380.164

riamos o petroleo brasileiro para suprir as necessidades ou quase as necessidades do Brasil. No entanto tá aí. Dados que são dados aliás oficiais. Quero dizer uma rapida palavra a voces sobre a tecnologia. Vivem dizendo, ainda ontem se disse lá em Brasilia que nós somos o partido do passado. Nós somos como a mulher do ... comprados pelo passado. Que nós não sabemos essa coisa tão elementar que na marcha da historia não há marcha a ré. No entanto nós somos o partido dos jovens. Aqui mesmo no Paraná a média etária dos politicos do MDB, dos deputados, senadores e das mais baixas do país. Vem ali os 30 anos. O MDB tem se comportado pedagogicamente, mais do que um partido, é uma escola politica é uma escola de ~~vereanças~~ lideranças politicas neste país. Por que? porque só pode haver liderança politica , principalmente de jovens onde há liberdade. E internamente no MDB há liberdade. É por isto que quem neste país está tendo condições de se projetar se tornar conhecido é através do MDB. partido voltado para o futuro que em boa hora se entregou a MDB A comissão de técnologia a comissão da camara federal. O que é a tecnologia em ultima analise? É tornar possivel aquilo que não era. Por exemplo a viagem à lua. É dar novas opções ao homem. É a tecnica hoje mais do que as armas, os outros ramos que vai mudar as estruturas sociais. Para aproximar mais o governo a civilizaçao dos homens de todos os homens isto constitui a tecnologia que é um compromisso do futuro com o futuro deste país. Nós somos um país hóspede de tecnologia é natural que o sejamos. O governo não é culpado por isto, é um problema do nosso subdesenvolvimento mas, tem que haver uma seletividade porque nós sabemos que quando nós falamos em desenvolvimento. Que o desenvolvimento é o desafio de nossa geração. É aquilo que o genio de Euclides da Cunha havia dito que o tempo o desenvolvimento do progresso, ou progredimos ou desaparecemos, ou desenvolvemos ou desaparecemos, a produtividade pela tecnologia ela aumenta a produção americana de 30% e a europeia de 75%. Portanto é indispen-

ARQUIVO PÚBLICO PARANÁ

PT 1380.164

savel nós nos voltarmos, nos debruçarmos sobre os problemas da tecnologia e há uma coisa que até o governo está fazendo reconhecemos - a destinação de recursos, mas tem outro problema que não está sendo feito. Nóe sabemos que para a técnologia é preciso evitar a evasão de cerebro e nesse sentido nós verificamos muitos cerebros privilegiados que não tem condições de atuar neste país. A serviço de sua produtividade, a serviço da tecnologia a serviço mais que isto de formar novos tecnicos, novos professores para o futuro. Celso Furtado, por exemplo, disputado pelas universidades de todo mundo, só agora está tendo condições de lecionar na Universidade Catolica de São Paulo. Um homem, um cidadão como Fernando,.. Cardoso que não pode lecionar no Brasil, tem percorrido o mundo todo tem recebido convites da ONU para participar das comissões as mais importantes, e ainda recentemente falei com ele no telefone, para convida-lo para um ~~circuito~~ ciclo de conferencias que vamos fazer está lecionando com a mulher que é professora tambem e New Jersey na Universidade de ... Eu gostaria de falar a voces sobre esta questão de abusos. O MDB é acusado ainda recentemente é um problema que está em todos os jornais a respeito daquilo que de diz foram abusos um excesso, uma provocação. Eu não quero entrar na dignidade especifica desse problema que ja teve do nosso partido uma resposta. uma defesa, inclusive através do lider Laerte...mas o que eu tenho a dizer aqui é o seguinte: É claro que havendo possibilidade de campanhas, pode realmente ocorrer abusos. Exemplo que condenamos ataques pessoais a prefeitos, mulher, filha de candidato, etc. mas isto há de ter uma conotação tópica, episodica circunscrita aquele comissio ao municipio e as pessoas. Em materia de abusos se fossemos fazer uma conta corrente de abusos aos que nós sofremos do MDB, nós teriamos um saldo favoravel no sentido de apresentarmos isto aos nossos dignos adversarios. Muito maior, a começar pelo presidente nacional do partido este criado que aqui está ao serviço de todos vocês. Na campanha como candidato a presidente da repú

ARQUIVO PÚBLICO - PARANÁ -

PT 1380.164

8
07

blica deste país, embora com o rótulo de anti candidato,per
correndo com já fiz cinco vezes e ainda recentemente o que
tem ocorrido é coisa como esta por exemplo. Inexplicavelmen
te na hora da concentração apagam-se as luzes, não há con-
dição de se falar pelos auto falantes, não se pode ir a ra-
dio ou televisão aqui está o caso de GOIATU que é um simbolo
de terrorismo partidario. Então por que uma emissora recebe
o presidente nacional de um partido, recebe deputados e oca-
sionalmente diz que alguem vai ser prefeito ou governador
do estado, ou presidente da republica, ou presidente da ONU
o que pode ser 'papa' ...quando nesta mesma jornada e eu não
estou acusando eu acho até que isso seja favoravel quando eu
chego em Campina Grande a grande cidade da Paraiba, ali tinha
estado o meu digno chefe da ARENA, o presidente Francelino
Pereira que a quem eu apresento minhas homenagens neste ins
tante, como democrata, mas esteve ali na televisão com varios
candidatos a prefeito para procurar, e isto foi testemunha-
do pela população acomodar o problema das sub legendas,e a
recepção tida em Pernambuco a qual eu me dispenso de dar
maiores comentários. Mas nunca me passou a mim dizer que se-
ria o governo responsavel por isto, o presidente da ARENA,
nós situamos o problema e até como nesse caso de Pernambuco
eu faço questão de dizer nós isentamos porque por esses as-
pectos, essas caracteristicas foi o unico caso que tivemos,
ou que eu tive pessoalmente. De forma meus amigos que, se de
sejar através de eventuais interpretações, porque são subje
tivas. Como é que eu posso achar que um colega foi assim mais
audacioso, ou ele pode achar que eu sou assim mais timido,
moderado... eu direi que é um direito que tem, eu vou me ar-
vorar em juiz para fazer ... ou em face do que aconteceu pe
dir por exemplo que haja cassações de mandato, que houvesse
cassações, não intentamos nem processos judiciais para não
criar uma intimidação é um preço até que se paga nos exces-
sos existentes para que haja uma campanha desinibida, uma

ARQUIVO PÚBLICO
PARANÁ

PT1380.164

campanha solta, uma campanha livre, um exemplo que nós temos dado. Então queria tornar isso bem claro para terminar dizendo o seguinte: Só se for pretexto. Pinçar certos acontecimentos aos quais se de uma interpretação de que possa prejudicar a segurança nacional, as instituições, a honorabilidade das classes armadas, por exemplo, eu faço questão em nome do MDB a demonstração do nosso respeito, nós seriamos contra a constituição, contra democracia se fossemos contra as forças armadas. É uma instituição com categoria constitucional. De forma que seria um pretexto que se for assim. Realmente eles poderão existir para criar problemas da maior gravidade. Para das instituições, do seu futuro pelo menos, e a repercussão do nome do país fora do Brasil. Eu queria dizer a vocês agora e prometo terminar,mais o seguinte. Fala-se por aí anuncia-se que o acesso ao radio e a televisão poderá sofrer condicionamentos. Será um grave retrocesso nas promessas feitas no sentido de normalidade democratica que teremos. É uma conquista já de 20 anos. Que em função delas nós não podemos dizer que as instituições tivessem sofrido qualquer colapso qualquer perigo.Não. Ao contrario. Não pode haver eleição sem qualquer campanha, sem propaganda. Eleição, campanha e propaganda são conceitos indissociaveis.O eleitor para votar precisa conhecer o candidato fisicamente , o seu fisico o geito de olhar, de se vestir já transmite uma mensagem de credibilidade ou não. A sua palavra a sua exposição a sua categoria social os seus titulos enunciados pelo próprio candidato. Isso deve ser feito é obvio pelos instrumentos modernos e em circulação de ideias e pensamentos. Transformar isso como se anuncia num desfile da fisionomia do candidato, a fotografia do candidado... curriculo, constitui na verdade uma pseudo-campanha. e uma injustiça que se vai cometer contra os novos. Quando se fala inclusive na ARENA na renovação é mais um desmentido a este propósito de renovação. E eu falo com autoridade inclusive

ARQUIVO PÚBLICO PARANÁ

PT1380.164

no meu caso pessoal.É claro que se aparecer na época da campanha na televisão a minha fotografia com os titulos que eu possa ter já sou politico conhecido já tive oportunidade de ir à televisão mas o moço, o jovem que está iniciando não tem esta oportunidade.Ele se inferioriza terrivelmente. ´E fatal para a renovação das lideranças.Eu não acredito como chefe da oposição neste instante eu digo e acredito que o chefe da nação o honrado presidente Geisel que tem dado tanta enfase a eleição dando-lhe a importancia que todos conhecem eu não acredito absolutamente que sob a chefia do presidente Geisel se fosse perpretar esta grave involução na normalidade eleitoral do país. Quero dizer a vocês e agora vou terminar mesmo senão vou passar por mentiroso perante todos que está pronto o manual do MDB. Nós fizemos um manual. Eu deixei com o secretario geral hoje para que 2a. feira vá para a gráfica do senado. Este manual terá uma parte referente a orientação como se faz a convenção, como deve ser aberta, como os votos, como serão validas as decisões, a maneira pratica com que se faz um rateio das varias sub legendas de prefeitos, vereadores e com as atas já prontas só a serem preenchidas pelos dados concretos referentes squela convenção. Haverá uma segunda parte nesse memorial referentes aos abusos eleitorais. Aos crimes eleitorais. Usar automovel oficial ´e crime eleitoral. Usar predios oficiais é crime eleitoral. Professoras e diretores fazerem propaganda na escola eleitoral induzindo a votar neste ou naquele partido é crime eleitoral. Sair governadores a dizer aí como se fossem capitães do mato, como se fosse dinheiro dos seus bolsos, fora tirado como nós sabemos principalmente da poupança dos trabalhadores dos pobres para dizer que nesta cidade terá isto ou não terá se os resultados forem adversos aos candidatos da ARENA. Isto é crime eleitoral. Não sou eu quem digo é o código eleitoral e nós vamos escrever isto no manual em todas as letras. Capitulando a pena detenção ou de reclusão conjuntamente com

ARQUIVO PÚBLICO PARANÁ

PT1380.164

700

multas. Trazer as minutas e os modelos para imediata comunicação à justiça eleitoral. Municipal se não formos atendidos se for o caso, justiça do estado e até recurso ao Tribunal, como é, Supremo Tribunal Eleitoral. Isto tudo constará deste manual e nós vamos mandar aos nossos companheiros formulando também um apelo. que sabemos que vamos ser atendidos. Se nós queremos que a lei seja cumprida, devemos cumprir nós também. Não cometermos estas infrações, essas ilegalidades, abusos. Precisamos dar o exemplo para termos a autoridade e exigir o cumprimento da lei. Dito isto meus amigos, estou às ordens de vocês- desculpem se eu me estendi um pouco mais... (palmas)

-

Diretorio Munic.Palestra e Entr. Imp. Discurso no Dir. Reg.

-... isto só será possivel com a campanha, notadamente no rádio e na televisão. Quanto à segunda pergunta que me foi formulada entendo que as perspectivas do MDB são as mais otimistas. Aqui no Paraná o presidente Euclides Escalco me fez um relato circunstanciado das nossas amplas possibilidades no sentido de eleger os prefeitos e vereadores. Isto ocorre em todo o Brasil, O MDB vai otimamente no que diz respeito ao apoio do povo, pincipalmente dos trabalhadores de todo o Brasil e isto será comprovado nas urnas no dia 15 de novembro deste ano.

- Coincidentemente o sr. chega a Curitiba junto com o Presidente da Arena, Francelino Pereira. E ele disse no contato que manteve que a visita dele a Curitiba era de ação partidária.com vistas às eleições municipais. Depois que o sr. sofreu no nordeste, parece que este é o reinicio de sua caminhada. Como o sr. define esta sua visita. Navegar ainda é preciso?

- Bem meus amigos. Eu estou fazendo no Paraná o que estou fazendo desde que ~~sou~~ quando fui presidente do partido. O MDB nunca entrou em férias. E eu tenho procurado dar exemplo disso, como presi

ARQUIVO PÚBLICO PARANÁ

PT 1380.164

dente eu sei o que é que ocorre com os companheiros de direção partidária em todos os niveis, com senadores e deputados. Eu já disse a voces que esta é a 6a. vez que estou percorrendo o país de ponta a ponta. Até junho vou percorrer cerca de 10 estados. No mes de julho vou me dedicar a São Paulo porque os paulistas já estão dizendo que eu estou cuidando da politica de toda parte menos em São Paulo e eu sou politico em S.Paulo e não posso por em risco me eleger deputado federal na próxima eleição. (risos) e depois em agosto recomeçaremos e só terminaremos nossa caminhada nas eleições. Entendo que mais do que nunca navegar é preciso. Quem quer chegar ao porto e o nosso porto se chama liberdade, se chama democracia. Nós temos que navegar. Pode haver procelas, haver tempestade haver mar grosso, relampagos haver trovoadas nós navegaremos porque eu me recordo aqui junto aos que tripulam comigo a nau da democracia eu recordo a voz do comandante de um navio portugues na epopeia da descoberta: que lá ia o navio numa grande tempestade, e o marujo e a tripulação estava intimidade. E disse o comandante: El Rei nos mandou navegar. Não nos mandou ter medo. De forma que a ordem que temos do povo brasileiro é no sentido de lutar por ele, sem medo, também sem medo, sem provocação para a conquista final da democracia para o Brasil.

... Bom eu já na minha exposição disse do ... o pronunciamento havido no R.G.do Sul foi um pronunciamento numa concentração municipal. Eu entendo com a pratica que eu tenho de discursos e comicios, onde há sempre uma linguagem mais passional, pode frequentemente o orador não traduzir com fidelidade o seu pensamente e ser interpretado de maneira érronea. Estou certo de que nossos companheiros não iriam cometer a imprudencia, são parlamentares experimentados no sentido de criar agravos ~~principalmente~~ por exemplo com ar forças armadas, absolutamente . Eu estou certo de que este assunto, este incidente, digamos teve seu foro próprio. É um incidente politico que deve ser debatido até com veemencia na camara de deputados

ARQUIVO PÚBLICO PARANÁ

PT 1380.169

no senado da republica. E os fatos vão ao conhecimento da opinião publica que é o grande tribunal para julgar se houve excesso. É assim que o MDB coloca o assunto. Eu mesmo disse que nós temos sido vitimas de varios agravos, nosso partido, presidente e nem por isso nós nunca desejamos por exemplo cassaçao de mandatos ou ate processos judiciais ou mesmo imputassemos isso como uma orientação que viesse da direção da Arena ou do Pres. da República.

- Ontem na camara o Zezinho Bonifacio disse que o AI-5 é o mais efetivo instrumento para o aprimoramento democrático. E recebeu a resposta do MDB. Mas hipoteticamente se o AI-5 for aplicado nos dois deputados Nadyr Rosseti e no Amaury Miler,qual a posição que o senhor tomará como presidente do partido?

- Bom. Eu primeiro não acredito, repito. Devo dizer que as noticias que tenho são no sentido que este fato é tem debate e o posicionamento politico através do congresso nacional.Não acredito. Seria sem duvida nenhuma e eu não acredito não estou dizendo que os deputados xãxx tenham errado.Mas ainda que errassem não são as instituições, o nome do país com a repercussão extremamente danosa no exterior,que pudesse justificar qualquer providencia. Eu não me recuso até a admitir como brasileiro, mesmo nao como presidente do MDB, não como MDBista, como brasileiro, um homem que preza o nome deste país a sua respeitabilidade internacional eu me recuso a admitir ~~qualquer~~ alguma hipótese que isso possa ocorrer.

- O MDB estaria prejudicando a marcha da campanha eleitoral? e a distenção politica pregada por Geisel?

- Mas, Santo Deus, isto... isto seria evidentemente uma absurdo. Porque o MDB está fazendo é o exercicio daquilo que a lei admite. A lei, o código eleitoral.É a prática ~~eleitoral.~~ democratica Precisa haver campanha. Na campanha existe mobilização. Existe comicio. Existe concentrações.Discursos. Nós estariamos comprometendo a democracia e a distenção se ficassemos discrentes, ceticos. Como se diz... não adianta, não vai haver eleição. Se houver eleição não pode ganhar. Se ganhar não leva. Esses é que prejudicam a xxxxxxxx distenção. Porque o

ARQUIVO PÚBLICO PARANÁ

103

povo, o povo ten a crença que deve ter,porque não ter isso é que é a verdadeira subversão, provoca a ... da lei.... A constituição e a lei estabelece que há a eleição vai haver eleição. ~~Portanto~~ Então se O MDB se estiver comportando portanto como descrente, achando que não vai haver calendário não estiver se animando para que houvesse candidaturas, aí sim o MDB estaria prejudicando a distenção, a normalidade democratica. O MDB acredita nas eleições. Não é um favor, não é uma outorga, porque é da lei é da constituição, apesar das defeitos que esta constituição tem as leis tem, a lei eleitoral principalmente porque eu me prevaleço para dizer essa legislação eleitoral que está aí. é o estatuto da Arena. A Arena tem dois estatutos, só um minuto. Tem o estatuto tem a legislação eleitoral porque quando qualquer coisa convem à Arena se modifica as regras do jogo.Quando convem a sub legenda tem, quando não convém extingue a sub legenda. Quando agora está se falando em modificação.Já às vesperas da eleição da legislação eleitoral.Porque presuvivelmente é logico O MDB é que não vai favorecer. O MDB é que não vai favorecer, né? De forma que absolutamente o ... a atividade do MDB ao contrario, ela acredita na distenção, pratica a distenção no sentido de vencermos mais etapas para a almejada normalidade democrática no país.

- Deputado, no oeste do Paraná na 6a. feita passada o pre. Geisel afirmou que a Arena deve vencer com a soma, deve ter mais votos que os nulos, que os brancos que o MDB. Vamos supor que não ocorra isto, o MDB leva?

- Bom. Eu volto a pergunta anterior porque me ocorre dizer o seguinte: Uma ocasião houve um incendio e se perguntou a uma pessoa quem é o responsavel pelo incendio? São ar arvores, se não houvesse arvores não haveria incendio. Assim acontece com o MDB, acontece qualquer coisa o MDB que é o responsavel.O MDB que é a arvore, o lenho da democracia da.... deste país. Agora quanto ao que voce me pergunta eu acredito

ARQUIVO PÚBLICO - PARANÁ -

PT1380.164

que há certas perguntas num pa´is em que o sr. Henry Kissinger teve aqui e nos foi muito graźto dizer quea potencia emergente. Na esquina do seculo é que está o nosso alcance e nós desejamos ..... uma potencia. Quer dizer, quem quer ser potencia emergente. O governo que tem o privilegio de tentar esta caminhada e o partido que o suporta e eu falo aqui suporta no sentido etimologico o partido que o suporta, suporta ele o governo não pode até absolutamente admitir que coisas como esta acontecem. E isto inviabilizaria inclusive internacionalmente toda nossa possibilidade de nos tornarmos uma potencia emergente. Se se faz uma eleição, se convoca o povo, se mobiliza a nação, a justiça eleitoral,e depois os resultados não são acolhidos, positivamente isto seria uma hipotese sumamente desastroza à respeitabilidade e à ... do pais de ser de ter seu nome entre as nações desenvolvidas ou industrializadas no ....

- O presidente Francelino Pereira da parte de lá não quis entrar mérito, ou no âmago da questão da divergencia politica entre Paulo Pimentel e Ney Braga e a Arena estadua. O sr. poderia manifestar-se a esse respeito?

- Eu não, Deus me livre! (risos e tumulto)

- Mas o senhor em Brasilia (tumulto) seria o grande beneficiado...

- O senhor abriu as portas-

- Mas meu amigo, nós temos os nossos problemas e respeitamos as discordias dos outros. Até devo dizer lealmente, nós não temos prazer não nos compraz a desarrumação os conflitos deste tipo no outro partido. Porque não os desejamos no nosso. Isso sempre prejudica o poder civil. O que aconteceu terrivel na Argentina, por exemplo foi que, depois que se fez uma eleição o pres. Peron, inclusive quanto a quem devia sucede-lo, ele evidentemente cometeu imprudencias qúe enfraqueceram o poder. Então eu quero dizer a voces que não devo, seria uma indelicadeza, ainda mais quando sou hós-

ARQUIVO PÚBLICO PARANÁ

PT3380.364

pode do estado eu estar entrando nesta briga interna. Esta é como entrar em briga de marido e mulher. Uma ocasião o deputado Alquimim do estado de São Paulo respondendo a Hebe Camargo que fazia programas que parava S.Paulo, perguntou Dr. Alquimim o sr. está respondendo tão bem... o senhor acha que em briga de marido e mulher o marido deve entrar? Ele disse Dona Hebe, em briga de marido e mulher ninguem deve entrar, principalmente o marido... (risos) o conselho do meu sabio colega Alquimim não entro nessa briga e quero dizer a voces que o MDB não precisa dessas brigas, dessas discordias internas da Arena nem as quer nem as estimula, para ganhar as eleições.,(palmas) O MDB ganha com seu ritmo, com o esforço de quem dá o exemplo aqui o nosso senador, o nosso presidente , deputados e correligionarios neste estado.

- Sr. Presidente, essa ... não nos daria uma mãozinha?

- Bom, pode dar. se der... nós não comentamos, é claro que o enfraquecimento do outro partido reflete em beneficio do MDB mas nós não queremos ganhar .... não que o MDB seja mais forte, e que a Arena seja mais fraca, ou não ter remédio. Nós queremos ganhar por ser realmente o mais forte.Os mais capazes.

- Sr. Presidente, consta que o sr. teria aberto as portas para o Paulo Pimentel e agora ele se candidata a governador se lança em 78. Como é que a Arena ve isso. O MDB sente

- Minha filha, eu devo dizer o seguinte. Primeiro lugar o porteiro ... o presidente Escalco, ora, a seçao daqui do Paraná é que seria apta para decidir do ingresso ou o ex-governador Paulo Pimentel é um homem conhecido, e de indiscutivel prestigio neste estado... agora seria dele primeiro uma decisão pessoal sua compete a ele tomar. Segundo,se o partido deva ou não recebe-lo isso é um assunto que seria resolvido, se isso ocorresse, pela direção estadual do partido. Eu não tenho voz nesse... eu aqui sou soldado, ... sacristão

ARQUIVO PÚBLICO PARANÁ

PT 1380-164

" - E a direção estadual aceitaria?

- Aqui o presidente é que...

" - Poderia dizer sim ou não... a direção estadual aceitaria o Paulo Pimentel no MDB?

- ... não entraria nesse assunto aqui e agora...

" - Também não é?

" - Ninguem quer...

- E esse negocio de sim ou não é muito perigoso. É como aquela pergunta que fizeram na televisão a uma pessoa. É verdade que você continua andando com a mulher de Fulano? responda sim ou não. De qualquer geito que respondesse, ele estaria morto.(risos) Se dissesse sim tinha andado, se dissesse não continuava andando (risos) Parece que chegamos ao final...

- Eu e todos queremos reafirmar que nã- importa sejam os sonhos, nós sabemos... a caravela ainda está ao mar. Nós vamos atingir o porto (palmas)

- Palavra do nosso lider, nosso digno presidente Ulisses Guimarães.

- Prezado companheiro de direção partidaria, pres. Euclides Escalco, que pelo seu equilibrio, pela força de sua convicção pelo dinamismo de seu ideal tem sido um grande chefe no Paraná,nosso... liderando nossa luta pelo restabelecimento das franquias publicas desta nação. Quero, logo no começo dizer que em nome da direção nacional de todo o Brasil democrático que registramos acompanhamos emocionados o pugente esforço que aqui é desenvolvido. Pelos deputados federais, pelo senador do Parana,Leite Chave,prefeitos,vereadores, correligionarios fazendo com que a seção paranaense do nosso MDB seja hoje das mais unidas, prestigiosa e com perspectivas de vitoria que se amplia à medida que nos aproximamos de novembro de 1976. Quero abraçar Silvio Sebastiani presidente do diretorio municipal (palmas)já esteve em S.Paulo e Brasilia

ARQUIVO PÚBLICO - PARANÁ

PT1380.169

`a minha procura, sempre idealista interessado, buscando soluções e apoio para os problemas para o programa do nosso partido aqui em Curitiba... receba e leve aos seus companheiros de direção partidaria, aos nossos correligionarios, aos nossos candidatos a nossa solidariedade e a certeza de que sob seu comando nos teremos uma grande vitoria, não do ... grande capital do grande estado dos pinheirais Eu quero saudar o senador Leite Chaves cuja vitoria extraordi-naria muito se deveu à sua capacidade de luta já granjeou posição de destaque no ¤¤¤¤¤¤ renome nacional pela sua atuação... Eu agradeço a circunstancia de ter vindo aqui comigo o grande democrata grande companheiro nosso Oreste Quercia.(palmas) Homem de uma capacidade de trabalho, uma resistencia fisica extraordinaria. Ele parece que recebeu de Deus o dom de ubiquidade.Está no norte, está no sul está no municipio grande está no municipio pequeno, está no bairro eu não sei a receIta mas entre outras ele tem uma vantagem sobre nos porque é solteiro (risos) Ele não precisa prestar contas à mulher, de ficar fora um mes, dois meses, chegar de madrugada... é realmente uma honra p'ra mim ter um companheiro em S.Paulo com as prespectivas futuras desta figura jovem dinamica, capaz sempre otimista, sempre alegre,... cordial, que é este jovem senador que aqui está honrando o companheiro presidente do diretorio nacional que aqui na seção municipal do MDB. Eu quero abraçar o nosso vice presidente da camara dos deputados , deputado Alencar Furtado... inteligencia bravura destemor, percepção politica, agilidade intelectual que vemos na bancada, nas hostes do MDB. como no momento... deputados federais o fazemos na pessoa do velho companheiro, deste estado que varias vezes me acompanhou pelas andanças do interior do Paraná ... coordenador da bancada estadual, o deputado federal ... Gabardo. (palmas) Meu caro deputado Ernesto Faria, agradeço o belo discurso mais emocionante com que brindou a minha presença aqui entre voces. Sei que foi um interprete

ARQUIVO PÚBLICO - PARANÁ -

PT 1380.164

Doc

da generosidade da simpatia da bondade de todos voces. Meu caro presidente Silvio Sebastiani, se a vaidade for pecado estou pecando e muito. Estou vaidoso pela circunstancia de ter sido inaugurado o meu retrato e numa sede como esta não por aquilo que ela representa no presente,e no futuro mas pelo passado. Porque aqui funcionou como nós sabemos a sede do extinto partido trabalhista brasileiro (palmas entusiastas)... guardam planos, ideias e patrioticas em beneficio do Parana mas do povo paranaense (palmas) que proclamo neste instante. Realmente meu coração diz que esta homenagem pode ter sido desmensurada, mas é sincera. Senão o MDB do PR aqui de Curitiba não a prestaria. Aqui está um homem que não é presidente da republica, não é governador do estado, não é ministro que não é dirigente de empresa de multinacional que não tem o prestigio do poder, nem do dinheiro. E eu aqui compareço com a minha roupa e a minha credencial de MDBista (palmas) Se eu tivesse esses titulos, talvez minha consciencia estivesse inquieta. Por isso meus prezados amigos, eu me sinto realmente gratificado, na minha luta ... minha dedicação, pelo teor, espontaneidade, ... desta homenagem. Ter o retrato inaugurado na sede partidaria da oposição do Parana hoje, o 3º estado da federação em população e eleitorado Depois de S.Paulo e Minas Gerais o Paraná . Ter meu retrato ao lado do patrono da legislação trabalhista (palmas) aquele que reconheceu que e fundamental que o trabalhador deve ter o direito politico e eleitoral de constituir o governo mas pela legislação do trabalho deve ter o direito de sobreviver e de viver. (palmas) ... sociais indispensaveis. Aqui estou ao lado também do nosso primeiro presidente, bravo presidente, corajoso presidente. Quase não criamos o partido por falta de uma assinatura que era a exigencia da lei de então, de senador , o nome de Oscar Passos não (palmas) Isso para demonstrar que oMDB não tem qualquer prevenção, ao contrário, homenageia e o re elegia o exercito brasileiro que tinha como patrono Caxias, o pacificador. Da familia brasilei

ARQUIVO PÚBLICO - PARANÁ

PT 1380.364

ra, do brasileiro, Eurico Gaspar Dutra que governava não com a espada mas com o que ele carinhosamente dizia com o livrinho, o livrinho era a constituição, liberal... este homem sereno mas bravo que proferiu paginas antologicas da literatura politica deste Pais e em epoca tão dificil e amargurada do Partido Democratico Brasileiro. E finalmente estar ao lado de toda nação (palmas).. tanto pela sua dedicação, sua idolatria ao Parana e seus problemas de tal forma que muitas injustiças sem duvida nenhuma tisnaram a sua existencia, mas um consolo ele sempre terá- é uma figura aplaudida, reconhecida, reverenciada pelos homens de bem... (palmas) meus amigos serei breve. Mesmo porque após uma jornada afanosa porque eu não disponho ~~dexlx~~ de recursos verbais e de autonomia mental para poder num momento tão emotivo para mim me alongar e considerar. Mas eu permito dizer ainda eu tenho sido procurado pelo Jornal do Brasil, Estado de S.Paulo revista Veja, revista Visão até por correspondentes estrangeiros para falar sobre a historia do MDB quando dentro de 10 dias iremos comemorar um decenio de existencia. E me perguntam que é o MDB, que pensa, quais são os momentos pinaculares do MDB? Tenho procurado sintetizar e o MDB tem sido a historia da luta e dos sofrimentos em beneficio do povo brasileiro. ~~XXXO~~ MDB tem sido o procurador do povo brasileiro para que tenha liberdade, dignidade, (palmas) e graças a Deus nós não o decepcionamos. Aí estão os que foram postos à margem da estrada nós temos nossos martires, ~~V~~nossos sacrificados, nós temos aqueles cujos nomes nós conhecemos mas temos os soldados desconhecidos,Aqueles que foram presos (palmas),perseguidos... mais longinquos do Brasil é o tumulo do soldado da democracia porque o MDB oferta na ... pátria para salva-la a serviço da democracia...(palmas) ... porque sofremos. É que o povo acreditou na nossa sinceridade. O testemunho, a gratidão positiva nós a tivemos nas eleições de 1974. O povo disse sim ao MDB, disse não às in-

ARQUIVO PÚBLICO - PARANÁ -

PTL380.164

justiças que ... receberam... um imenso sino que ecoou por toda a nação, no sentido de que tenhamos aqui o regime da democracia e que o povo se engage plasmando os destinos polito sociais economicos desta grande nação. ... da nossa historia. Ela ´e triste. Ela é de lagrimas, de amargura, que eu poderia sintetizar tudo isto quando vi nesta jornada triunfal que eu fiz ao norte do país, em todas as praças, em todas as ruas, eu não, foi carregado o MDB, a liberdade e a democracia. (palmas) Quando na cidade de Cajazeira na Paraiba entrava nos bairros humildes, ruas estreitas, com cabanas, com cochicholos, uma mulher velha, cansada, desnutrida e desdentada, gritou para mim e acenou para mim e até os -ultimos dias de minha vida esse grito estará presente ao meu coração é a sintese politica é o ... filosofico, é o emblema do MDB e do povo que apoia e vota no MDB porque dizia esta mulher que falou pelo povo brasileiro ainda que doa eu estou com o MDB. Ainda que doa eu estou com voces. Ao lado disso meus amigos tenho dito à imprensa e aqui repito rapidamente O MDB desempenhou uma função extraordinaria que ficará na historia do Brasil. Mais do que partido, acima de legenda uma escola academia universidade, de renovação politica de costumes politicos desta nação. (palmas)... do futuro está no MDB, quem quer a liberdade está no MDB. O MDB é a ilha de liberdade existente no Brasil, nós temos a liberdade interna. Qualquer pessoa do MDB pode dizer o que quiser o que entender do presidente nacional do MDB, do senador, do deputado, tem esta liberdade e o mandato que ostento com orgulho de presidente do meu partido não me foi dado de cima como um prato feito... (palmas) uma luta honrada, com meus companheiros de partido, onde qualquer agremiação que prestigia sob a égide do 477 ... inteira liberdade... (palmas) e o futuro dirá que fomos nós queplasmamos, nós que preparamos essas lideranças ~~nossas~~ jovens para que não houvesse um hiato, uma defasagem não houvesse um fosso para que quando tivessemos a liberdade

ARQUIVO PÚBLICO PARANÁ

PT 1380.164

tinhamos a formula... dos homens para ser prefeitos, vereadores,senadores, para serem presidente da republica, para serem governador de S.Paulo, governador dos demais estados, porque a seara foi plantada, e o MDB crescerá ao futuro da administração brasileira tantos jovens que se adestraram dentro de paredes como esta, na intimidade, no convivio do MDB (palmas) Minhas senhoras, meus amigos, muito obrigado a voces, obrigado que nesta jornada em que temos tido ovações mas que também c~aes pastores, e patrulheiros e esbirros e cavalerianos como aconteceu na heroica Carua ru do glorioso Pernambuco. Nesta jornada, onde a luz de nossas ideias tentaram ofusca-la por uma estranha coincidencia tantas vezes interromperam a energia eletrica e a possibilidade de falarmos através de microfones. Nestes caminhos que temos corrido aqui é um momento de pausa. Aqui é um oasis em que a caravana e o caravaneiro chegam para se abeberar de confiança, esperança e futuro. Meus prezados amigos voces inauguraram meu retrato aqui hoje, mas eu levarei pelo Brasil afora no meu coração, estas palmas, estes abraços, estas palavras e esta homenagem para que eu seja cada vez mais MDBista, redobre minhas lutas no sentido que a caravana da liberdade, apesar das trovoadas, apesar do mar grosso das procelárias, da tempestade, essa caravana chegue afinal ao porto livre decente e digno da liberdade e da democracia para o Brasil e para todos os brasileiros. (palmas)

- Eu quero dar uma sugestão ao Diretorio Nacional do MDB. A bandeira,poderia ser uma bandeira ... encerrando esta seção solene meu presidente, nosso presidente, nosso lider, nosso amigo, dep. Ulisses Guimarães. O MDB agradece de todo o coração ao meu presidente Ulisses Guimarães. Está encerrada a seção. (aplausos)

ARQUIVO PÚBLICO - PARANÁ -

PT 1380.364

REUNIÃO COM PREFEITOS
INICIO DIR. MUN.

... possamos ter um dialogo mais proximo e franco com a direção nacional quanto aos problemas de ordem municipal. Nós sabemos que tanto deputados estaduais, federais, senadores mas do que eles os nossos prefeitos sentem realmente os problemas que afligem a nossa comunidade. Nós temos aqui nesta sala prefeitos dos municipios os mais expressivos do Paraná - o de Londrina, José Richa, de Guarapuava Nivaldo Krigger, de Cianorte, Arapongas... como também pequenos municipios de 3 ou 4 mil eleitores como é caso de VerÊ, pelo Sr. Lery Dalsasso, como É Eneas Marques pelo Hilario ... e outros municipios que aqui se encontram também. Nós da direção partidaria sentimos nas nossas andanças os graves problemas que as municipalidades enfrentam. Fazemos o contraste quando passamos por Londrina e quando visitamos Verê. Londrina por sua pujança tem recursos proprios. Verê, Eneas Marques e outros municipios como Catanduvas e tantos outros com orçamentos minguados não tem recursos sequer para movimentar uma moto niveladora, um trator,um caminhão. Nós temos aqui um prefeito que não tem condições de mover suas maquinas porque não tem verba.Não tem dinheiro. Se ele movimentar duarnte uns vinte dias do mês a sua maquinaria, ele precisa de mais de 1/3 de seu orçamento para que isso aconteça. Então nós pretendemos com o nosso presidente Ulisses Guimarães e estes nossos prefeitos, desde o mais alto escalão ao mais baixo dentro da escala de importancia de municipios que deixemos ao presidente algum subsidio para que o partido num ambito nacional na camara e no senado instigue a que o governo faça com que os municipios tenham maior participação da renda que ele usufrui nas comunidades municipais. E aqui deixo a palavra aos senhores deputados senhores prefeitos que queiram trazer subsidios para esta nossa reunião informal dos nossos companheiros com o presiden-

ARQUIVO PÚBLICO PARANÁ

PT 1980.169

te nacional. Tem a palavra, o vereador, prefeito ou deputado que queira ...

- ... presidente Ulisses Guimarães, deputado Oreste Quercia, companheiro Leite Chaves Euclides Escalco, meus companheiros de todo o estado. Eu acredito, sr. presidente que uma das bandeiras que o MDB deverá levantar e lutar é pelo fortalecimento municipalista. O que se fêz nestes últimos 15 anos foi ... atraves de leis, reformas tributárias prejudicar os municipios. Na verdade os municipios hoje estão paulatinamente sendo absorvidos pelo poder central do estado, poder central da república, no sentido de que percam cada vez mais a sua independencia sua autonomia em consequencia ... capacidade de poder de certo modo se projetar politicamente de um lado ou de outro ou melhor dizendo: fazendo com que os prefeitos premidos por necessidades sejam muitas vezes obrigados a abandonar a nossa legenda para fazer alguma coisa para os seus municipes. Eu acredito, sr. presidente que isso é uma bandeira que nós podemos empunhar e levantar como tantas outras que V.Excia tão bem soube levar a todos os cantos do pais motivando e conscientizando o povo brasileiro. É muito importante que de agora em diante o MDB através da iniciativa da cupula da sua direção nacional do movimento democratico brasileiro tambem levante a bandeira do fortalecimento do municipalismo no sentido de evidentemente fortalecer os nossos companheiros que quase sempre são eleitos por nossa legenda e infelizmente premidos por essas circunstancias que muito bem esclarece o nosso presidente, sr. Euclides Escalco são muitas vezes obrigados a vir mendigar às portas do governo estadual diante desse processo absurdo de eleição indireta é imposto à população do nosso país, (palmas)e abandona a nossa legenda para agir de maneira subserviente no sentido de obter algum recurso para que ele possa atender o seu municipio. Eu acredito sr. presidente que aproveitando esta reunião rapida que é uma bandeira muito importante para o

ARQUIVO PÚBLICO PARANÁ

PT 1980.164

MDB que é a bandeira do fortalecimento e organização do municipalismo brasileiro. Obrigado (palmas)

-Continua a pala...

- Só, sr. presidente, só eu fui nomeado garçon. Nós gostariamos de saber, levantando a mão, quem está disposto a pagar 50 cruzeiros e almoçar homenageando o senador Quercia e o nosso presidente. (risos) O almoço é no Pinheirão campestre e de lá descemos para Praia de Leste.

- Uma sugestão: que comparecer paga os 50 cruzeiros

- É que eu tenho de previnir lá ... preparar a mesa. Cerca de 20 pessoas. O MDB é pobre e não tem as ... do governo...

- Tem a palavra o prefeito Waldir Pugliesi de Arapongas.

- ... eu acredito que a luta em favor dos municipios deva ser desencadeada no sentido de se obter uma maior participação nas rendas que estão sendo auferidas. ... eu acredito que em média de cada 100 cruzeiros que a União e o Estado arrecadam do nosso municipio nós vamos receber de volta em torno assim de 12 ou 15 cruzeiros.Vejam só o problema do meu municipio. Não temos agua tratada, nem esgotos, não temos recursos para combater a erosão e esses problemas ainda no meu municipio são exacerbados porque eu tenho minoria na camara e toda a nossa luta... é perdida de uma oposição sistematica danosa aos interesses do municipio. Eu digo, não sei se os outros prefeitos estão convencidos de que possam ter controle a respeito da arrecadação do ICM, mas nós recebemos um fato consumado. A participação do municipio é de tantos mil cruzeiros isso é depositado na conta da prefeitura municipal, mas nós não temos controle. Eu não sei se realmente a participação dos municipios no ICM é aquela que estádo realmente transfere à gente.Não bastasse toda essa situação ainda outras coisas vem dificultar a administração. Seria desnecessário dizer dos problemas que estão acontecendo nos nossos municipios porque é do conhecimento da direção nacional, nós temos conhecimento disto e acreditamos que ainda vamos ter alguma oportunidade de real

ARQUIVO PÚBLICO PARANÁ

PT 1380.164

mente fazer alguma coisa .... neste país.Se modificar. Quando realmente nós pudermos no futuro chegar ao governo. Quando nós tivermos o poder na m~ao, eu acredito que esses problemas ser~ao solucionados. Porque ainda agora temos uma resolução do Senado que limita a capacidade de emprestimo do municipio. O Richa deve estar as voltas com este problema que é de grande importancia para o municipio dele. Eu só gostaria de dizer, para o senhor ver, sr. presidente,que acontece num municipio como o meu. Onde existia até pouco tempo uma oligarquia corrupçao, um desembargador chegou a citar Arapongas como exemplo nacional de corrupção politica. Encetamos uma luta nesse municipio que V.Excia. deu um grande apoio nessa caminhada patriotica cheia de civismo que vem encetando a tanto tempo tendo passado pelo meu municipio. Mas o que acontece? A gente esta numa situação que o Alvaro e outros deputados tem conhecimento. O único lugar nesse pais que o projeto ... foi rejeitado, foi no meu municipio. Com a participação inclusive de autoridades estaduais que estiveram no meu municipio acertando detalhes para a rejeição desse projeto que é do proprio governo federal através do Banco Nacional da Habitação. Para servir aos apetites politicos eleitoreiros anti municipalistas, ferindo interesses do municipio. Estiveram lá sr. presidente.Estiveram lá buscando vereadores fora, obrigando vereador da ARENA a renunciar inclusive dando entrevista numa revista, esse vereador da ARENA disse o seguinte: eu não voto contra o projeto ... porque eu sou um vereador da Arena. Esse é um projeto federal e eu não tenho condiç~oes morais de rejeitar esse projeto. O que acontece? Fizeram esse vereador renunciar. E ele disse que foi inclusive ameaçado. Compraram um vereador do MDB e conseguiram isso. Nucleos habitacionais o governo diz vamos construir casas para os trabalhadores mas a SANEPAR que está dando mostras de incompetencia está dando mostras de des-serviços nos obrigaram praticamente a aderirmos ao PLANASA porque se você não aderir ao PLANASA

ARQUIVO PÚBLICO PARANÁ

PT1380.164

você não vai ter porta nenhuma do governo estadual nem do federal para ~~transar~~ diamar qualquer recurso para aplicar no seu municipio. Nos obrigam a aderir ao PLANASA e depois compram vereadores, jogam a máquina administrativa até secretarios de governo revolutearam lá em torno desses assuntos para fazer com que não se dê recursos ao meu municipio. Essa é a verdade. o Quercia foi prefeito sabe como são essas coisas e infelizmente isso é o que acontece. Então eu acredito que a luta deveria ser desencadeada para que os nossos municipios pudessem ter uma participação maior no imposto de renda, no IPI dentro do fundo de participação dos municipios.Que é uma porcentagem minima que não cobre as nossas necessidades. A participação no ICM também é muito pequena e V.Excia. está cansado de saber que esta é que é a realidade. Não bastasse tudo isso e o que acontece - eu no meu municipio, por exemplo, estou construindo escolas e digo isso aos companheiros que construimos mais salas de aulas do que várias administrações arenistas só com recursos próprios da administração. A gente consegue isso economizando cruzeiro a cruzeiro não praticando paternalismo nem empreguismo.Muitas vezes entrando em choque até com companheiros menos politizados e que olham os interesses também a dois palmos do nariz. Eu tenho, para o sr. ter uma ideia, um orçamento previsto de 25 milhões de cruzeiros para o ano de 76 e eu tenho uma filha de pagamentos de um milhão de cruzeiros. Mas por que isso? Porque eu sou obrigado como prefeito a contratar zeladora, contratar professora para cobrir as deficiencias do estado. Que não cumpre com as obrigações que ele tem. Essa que é a verdade. Então obras que precisariam ser realizadas.Não o são. Porque nós somos obrigados a dar a zeladoras, a professora, a merenda social a dar subvenção social a um grande numero de entidades que existe no municipio somos obrigados a colocar gente à disposição da CARPA, do IBGE da Junta do Serviço Militar. Temos que cobrir todas as necessidades que o governo que no meu municipio não está fa-

ARQUIVO PÚBLICO PARANÁ

PT 1380.164

zendo mada. A unica coisa que está fazendo lá é além da pressão foi fazer com que a prefeitura comprasse um terreno para construir uma escola em convenio. Uma escola que não tem muro - eu sou contra muros, porque tem uma professora digo diretora arenista lá que põe até caco de vidro no muro, cadeado dando uma ideia do espirito de ideologia dessa gente. Mas o que acontece, não fazem calçada, não tem máquina nem pra cortar grama então a prefeitura realmente que assume toda responsabilidade desses encargos que não deveriam ser nossos. Eu sou ceptico em encontrar da parte de gente que tem esta mentalidade... acredito que nós só vamos ter a resolução desses problemas no dia em que nós que somos maioria neste país V.Excia. sabe disto, no dia em que nós tivermos todo o poder na mão poderemos governar em favor dos municipios.Dos estados. Vamos governar dentro das necessidades do povo.(palmas)Porque hoje eu me orgulho de ser um simples soldado do MDB , nunca postulei cargos, sempre me dispuz a fazer campanha em termos ideologicos em termos reais para se resolver os problemas deste país e me orgulho de ser MDBista comandado por V.Excia. Muito obrigado (palmas) - O senador Quercia que está nos visitando e nos prestigiando com sua presença junto ao nosso presidente. Mas ele terá de voltar agora a S.Paulo onde ele tem .... no aeroporto e ele terá de sair daqui a pouco. Antes ele terá uma palavra a dirigir a vocês. Agora quanto a essa questão de observações dos prefeitos. Isso é muito interessante para nós. A campanha vem aí. As pessoas mais informadas sobre os problemas municipais são os nossos prefeitos. E nós estamos organizando o partido está organizando a temática para ... o presidente ontem já anunciou que deverá chegar às mãos dos diretorios livreto de orientação partidaria inclusive como se comportar o nosso companheiro até nos casos de agressão, injuria ou violencia Depois virão outros livros estabelecendo a temática de campanha municipal. Para resolver os problemas fundamentais. O que

ARQUIVO PÚBLICO - PARANÁ -

PT 1380.164

é mais importante. Então ninguém melhor do que os prefeitos para sugerir ao partido aqueles pontos que pareçam ser objetos de nossa temática eleitoral. De formas que ... comunicações. E, o senador Quercia para a palavra de despedida... (palmas)

- Meu caso presidente Ulisses Guimarães, Euclides Escalco, nosso presidente do Paraná,Chaves, Leite Chaves, deputados federais, estaduais, prefeitos vereadores... representantes da imprensa. Meus amigos eu, a convite do senador Leite Chaves, e dos nossos companheiros do MDB, vim conhecer pela la. vez esta maravilhosa cidade de Curitiba.Infelizmente não posso continuar a sequencia da viagem do nosso chefe nacional, em virtude de compromisso que tenho em meu estado. Quero aproveitando o ensejo desta reunião deixar o meu abraço aos prefeitos, vereadores, eu fui vereador e fui prefeito e jamais deixarei sair do meu ideario a luta municipalista.Lembrou muito bem o Maculan, e lembrou o prefeito de Arapongas a dificuldade grande que tem o municipio brasileiro para tratar como trata diretamente imediatamente os problemas da população em virtude exatamente da falta de condições economicas para tratar desses assuntos, e dessas materias. Creio que realmente o municipio deva ser fortalecido. Dizia o pres. da Republica, dias atras em Guarujá num congresso dos municipios lá em São Paulo, que o governo tem o principio federalista que respeita e exige o respeito à autonomia municipal mas na realidade nós vemos que muita coisa deva ser feita ainda nesse sentido. Porque realmente o municipio fica com 12 ou 15 por cento em todo dinheiro que se arrecada em toda extensão geografica do seu territorio. É muito pouco tendo em vista que o municipio tem uma responsabilidade imediata, a população exige imediatamente do prefeito, exige imediatamente da camara de vereadores e o MDB o nosso partido que realmente representa a maioria do povo brasileiro tem isto como norma, como programa. Quero deixar uma palavra de incentivo, ~~que~~ para a luta municipal que se avizinha

ARQUIVO PÚBLICO PARANÁ

PT1330.164

aqui em novembro aos meus companheiros. Eu sei que isso não é necessário, que o incentivo eleitoral maior que nós temos hoje em todos os estados do país é exatamente o drama do povo, o drama do trabalhador que se vê marginalizado da assistencia que ~~se diz~~ devia existir da parte dos governos para sua subsistencia elementar que vive sacrificado pela politica de salarios, que vive sacrificado pela previdencia social que é bastante promovida através do novo ministerio da assistencia social quando na realidade não resolve o problema do trabalhador nas filas dos ambulatorios medicos do INPS. Nós temos o drama da habitação, promessas, que se sucederam e se sucedem para øa resolução do problema habitacional do país e nós vemos a constituição do Banco Nacional de Habitação com o dinheiro do trabalhador. Com o Fundo de Garantia. Com a Cadernete de Poupança que está comprovado existe essencialmente com a poupança dos mais humildes.A financiar habitações de luxo nos grandes centros deste país. É dinheiro do trabalhador, agiotado pelo BNH que não objetiva o criterio social necessário da Caixa Economica que representa o BNH Todo dinheiro que hoje neste país é usado para financiar casas, é dinheiro do BNH, repassado pelos bancos, repassado pelas caixas economicas.Mas fugindo ao objetivo fundamental que devia ser a construção de casas para os trabalhadores e assim por diante poderiamos analizar uma série imensa de problemas deste país, e inclusive o problema educacional. O ministro da educação deste país, é deste estado.

- Infelizmente (aparte)

-... e nós vemos o retrato da educação deste país realmente lamentavel. O governo federal diminui constantemente as verbas para um campo que deveria ser prioritário do governo federal que é exatamente na educação, na instrução. O governo deixou que as escolas ficassem nas mãos dos particulares, eu não sou contra o ensino particular, desde que assistido, fiscalizado, auxiliado pelo governo. Nós vemos naquelas piadinhas tão comuns como se contam por aí, aquela por exemplo do

ARQUIVO PÚBLICO PARANÁ

PT1330.164

chefe indio que foi procurar o presidente da republica e insistiu durante todo o dia para falar com o presidente da republica, até que no fim da tarde o presidente atendeu e o chefe indio reivindicou do presidente da republica uma faculdade de direito. O presidente auxiliado pela assessoria disse:o senhor já tem lá chefe indio o curso do Mobral. Aí o chefe índio disse: mas o curso do Mobral, presidente, é muito complicado, nós preferimos uma faculdade de direito que é mais fácil. (risos) Chega a tanto a imagem do ensino superior no país, graças à inoperância do governo. À não participação do governo. Em suma é uma série muito grande de problemas enfrenta. E nós, como delegados da aspiração desse povo, temos a responsabilidade de levar através de nossa mensagem as eleições municipais deste ano. Nós ganhamos as eleições municipais desse ano mas não elegemos os governadores, não somos poder. Devemos ser em parte poder neste país nas eleições de 76 que serão eleições dificeis,sofreremos pressões, do governo, mas quanto mais pressões sofremos maior será a nossa vitoria, senão ... ainda ontem eu lembrava durante um jantar que foi oferecido ao nosso chefe Ulisses Guimarães. Que o presidente da República, dias atrás, aqui no Paraná inclusive, dizia incentivando o seu partido, o partido do governo que é a ARENA,que deveria ter esse partido mais votos que o MDB, os votos brancos e os votos nulos. Lembrava ele por certo das eleições de 70 quando houve vitoria nominal da ARENA, mas os votos brancos, os votos nulos e os do MDB superavam os da ARENA, já em 70.Nós gostariamos de lembrar que hoje o povo brasileiro tem uma bandeira, tem um partido, aderiu a este partido, aderiu a esta bandeira nas eleições extraordinarias de 74, e que este ano não haverão votos brancos ou nulos para se somar porque o MDB deverá representar a aspiração mais profunda deste povo e ganhar as eleições municipais por mais dificuldade que se tenha. Portanto meus companheiros ~~do MDB~~, meu caro presidente Ulisses Guimarães,

ARQUIVO PÚBLICO - PARANÁ -

PT1330.164

as minhas desculpas por não poder continuar nesta visita do chefe do MDB. Deixo meu abraço, minha saudação, meu agradecimento ao presidente do partido, e a simpatia e amizade com que fui recebido por todos os senhores e o agradecimento a esse grande parlamentar que o povo do Paraná enviou ao senado - ilustre senador Leite Chaves. E aos deputados estaduais e federais, meus agradecimentos. Muito Obrigado.

- Prefeito de Guarapuava, Nivaldo Krigger.

- Sr. Presidente, nós entendemos que ... fêz um relato da realidade, ...entretanto há algumas ... diferenciação, tendo em vista a condição do municipio... e uma série de elementos... Nós entendemos que o comportamento ~~do estado~~ do Paraná, ~~o terceiro entre os mais populosos~~ deve ser o mesmo dos outros estados, o governo com relação aos municipios será a grande arma do MDB para a luta eleitoral.... é também de descontentamento maior ainda. Em dois dias em contato com prefeitos em congresso... eu informo aos companheiros, eles estão desesperados, revoltados, muito mais agora quando as sub legendas estão criando uma desarmonia imensa no interior do municipio e as lideranças em desarmonia também na cupula, vão pedir que os prefeitos se entendam e resolvam e ganhem as eleições. Os prefeitos da Arena se sentem desamparados, desprotegidos e ainda mais onerados porque esperavam ... que o prefeito precisa sair do MDB para ajeitar a situação do seu municipio. Nenhum prefeito precisa sair do MDB. Em momento nenhum. Se há prefeitos de sucesso neste estado... mas são os prefeitos do MDB.(palmas) Então, eu homenageio os prefeitos... firmes com esta fibra que entusiasma a todos nós eu me sinto, o presidente e todos nós estimulados com a atitude desses homens que tem que parar máquinas e permanecem no partido, pois sabem que os outros embora permaneçam no governo também não conseguem resolver seus problemas.E pelo menos nós temos a independencia para dizer o que entendemos e mostrar ao povo... dou um exemplo rápido. Perdi as eleições de 69. Não fiz sucessor e o ar

ARQUIVO PÚBLICO PARANÁ

PT1980_164

gumento indestrutivel na minha área era de que precisava o municipio ter um prefeito da situação para resolver todos os problemas.Esse argumento foi posto com tal habilidade, com tal contundência que o povo desta região se convenceu e elegeu um prefeito da situação. O ról de obras prometidas, o rol de soluções foi escrito, está escrito está até hoje, nehuma delas foi solucionada. Durante quatro anos o ~~governo~~ meu municipio passou permaneceu, vejam os senhores: ... em 69 com uma receita de 4 milhões e meio.E recebi em 73 com 10. Quatro anos do municipio... o crescimento de 25% ao ano financeiro. Nenhum auxilio. O governo do estado deu aquele municipio. Onde tem um senador da Arena, onde a câmara... é majoritária e os deputados e o prefeito também eram da Arena. Nenhum auxilio, nenhuma verba, nenhum financiamento. Sequer levantou o municipio de Guarapuava,porque? Porque ficaram à espera da ajuda, à espera do auxilio, à espera naquela época e essa ajuda, esse auxilio não foram concedidos. Este é o quadro. Recebi em 73 com 10 e hoje tenho a receita 87. Alteramos o quadro modificamos a coisa. Resolvemos os problemas básicos do municipio, esgoto, água urbanização e assim por diante, mostrando que um prefeito do MDB a não ser... e obter os instrumentos legais para os contratos,... então pode-se resolver alguns problemas... mas o fundamental me parece é que nós nos apresentemos ... perante o estado, capitalizando a desgraça do municipio. Capitalizando no sentido de mostrarmos que nós temos uma solução.para o problema. Contreta. Também não resolve, não adiante nós dizermos, nós apontarmoso mal. Tá. Tá aí e daí? Qual a solução de vocês? Tá aqui. Vamos debater. Primeiro. Temos no meu modo de entender para nós podermos chegar com autoridade convencer o homem da Arena e todos os homens de bem do municipio. A elevação da participação no ICM de 20 para 30%. O estado vai reagir contra isso. A Arena não poderá na área municipal dizer nada contra isso, porque o interesse local da munici-

ARQUIVO PÚBLICO PARANÁ

PT 1380.164

palidade. Nenhum lider do governo poderá dizer qualquer coisa contra isso.Nós trituraremos os politicos que se opuserem a esta tese. E se eles concordarem...

- Elevar de quanto?

- ... elevar a participação do ICM de 20 para 30 porque o quadro é o seguinte...

- ... isso foi objeto inclusive da reivindicação de vocês naquele congresso...

- ...Nós propomos isto ser bandeira do partido porque hoje o Municipio detém, participa apenas com 10% de todas as rendas. 10% ! Então nós aí iriamos dar emotividade ⊠⊠⊠⊠ partiriamos para o concreto.Aí o quadro.

- ... e até os prefeitos da Arena iriam auxiliar...

- ... perfeito.Como tática politica construtiva, bom,é uma desgraça o municipio no estado não se desenvolve não cresce está atrofiado. Nós propomos uma solução. Segundo: elevar o fundo de participação que já esteve em 10 e neste ponto eu faço uma... reconheço que o presidente Castelo Branco, já falecido. Falar bem de general vivo qualquer um fala. De general morto não é muito comum. Como já está morto faço a homenagem. Foi realmente quem deu ao municipio a autonomia. Realmente deu, nós temos que reconhecer isto. Mas de lá p'ra cá a coisa regrediu. Regrediu. Os principios daquela época foram deturpados. Ou pelo menos esclerozaram porque 10 anos se passaram e a coisa não evoluiu mais. Realmente nós tivemos um grande desenvolvimento municipal com a liberação direta sem intervenção politica nós recebemos hoje, isso tem que ser conhecido diretamente etc. e tal, bom... mas o fundo de participação que era de 10 regrediu para 5 e é necessário que ele volte no minimo aos 10, mas o ideal seria 15. O ideal seria 15.... dado concreto. alterar o sistema para que nós retenhamos um retorno de 15% e não de 10. O fundo rodoviario, e aqui está o grande problema do Paraná. E de todo estado brasileiro evidente.

ARQUIVO PÚBLICO PARANÁ

PT1380.164

Fundo rodoviario. O fundo rodoviario é distribuido como ... de um critério altamente injusto. Aqui e em alguns, na capital, por exeplo não é. De forma excepcional. E o municipio que tem realmente encargo com ... rodoviária, tem uma participação miserável. Fundo rodoviario nacional. O critério está errado, o critério é absurdo. O critério é cretino. Desculpem a grosseria do termo.

- ... mas o governo... ~~v~~ também
- Mas nós hoje temos poder. Nós hoje ~~não podemos ficar~~temos poder. Nós não temos o direito de ficar falando isso. Temos uma bancada poderosa na camara federal,temos senadores e precisamos enfrentar...
- V.Excia. me permite um aparte?
- Sem critica. Eu não estou fazendo critica
- V.Excia. falou em bancada poderosa mas para ser aprovada uma medida na camara precisamos ver que a Arena ainda tem a maioria
- Nós sabemos isso também. Mas a iniciativa com relação a finanças,... nós não podemos ter a iniciativa mas poder inserir no nosso programa, não acha? Inserir no nosso programa, lutar por ela, dizer que nós queremos isso e as consequencias da coisa. Então fundo rodoviário, estradas vicinais do ▨▨▨▨▨▨▨ estado são uma desgraça, coitados dos prefeitos! Os prefeitos da Arena vão dar a vitoria a nós porque eles não tiveram como realizar . Eles não tiveram a verdade é esta. Eles foram vitimas.Os prefeitos foram vitimas do processo.Que nós do MDB lideramos... propor alterar. Só um instantinho, quero concluir aqui, só ....

aí é que está. O estado fica numa posição muito comoda. Faz uma estrada asfaltada, recebe o custo de fora mas e o sistema rodoviario vicinal? Não há participação do estado. Há um fundo, não há um sistema que faça com que o estado devolva ao municipio a não ser a taxa rodoviária que nós conhecemos bem que é infima também, porcaria. Que obrigue o estado

ARQUIVO PÚBLICO PARANÁ

PT1380.169

a devolver um percentual dos recursos - obrigue a devolver automaticamente para o sistema de conservação de estradas vicinais.Um municipio faz muito melhor do que o estado.Por que as máquinas do DER estão paradas, não tem, não funcionam. Funcionam em véspera de eleição, agora vai funcionar.
- Isso tudo tem efeito mais intencional. Essa atual concepção politica do pais foi outorgada, rebaixada, ...
foi imposta.
- Eu sei, nós conhecemos isto. Acontece que nós ... temos que apresentar um ponto com teses concretas ...
- ... me permite um aparte, quando digo reforçar.... municipalismo é exatamente isso.
- Nós não podemos ficar, o Maculan, é... essa tese é surra dissima
- O que V.Sa. está falando aí é o fortalecimento do municipalismo. A tese minha é essa
-Eu estou dando forma concreta
- Forma concreta, perfeito...
- Entende? para nós irmos à praça pública
- ... 2/3 no congresso e mudar a constituição...
- Muito bem-
- ... e fazer essa reforma na constituição explicar, liquidar
- É ponto de vista. Se nós formos para praça pública com dados concretos, porque isso isso e isso e inserimos no nosso programa porque este sistema produziu isto e isto... nós teremos adesão. Outro aspecto que nós temos que encarar seriamente na campanha eleitoral é o seguinte. O municipio....
- Como è que é?
- Os municipios pequenos produtores estão se esvaziando financeiramente em favor dos centros de comercialização.Então Londrina, Guarapuava, e as cidades... levam parte do produto tem suas rendas acrescidas é uma verdade, nós temos que reconhecer isto, tem suas rendas acrescidas em função da comercialização que se realiza naquele foco. E há então um

ARQUIVO PÚBLICO PARANÁ

PT1380.164

196

certo esvaziamento daquele municipio. No pequeno municipio produtor. Tem que se encontrar uma formula, eu acho que .. um geito para tratar disso e encontrar uma formula de compensar esse municipio. Agora com relação ao financiamento, nós estamos impedidos pela celebre resolução 62, estamos tolhidos, dificultados, precisa ser feito um movimento contra esse negocio e a resolução que condenou a ... o financiamento pelo PASEP. É impossivel hoje se obter financiamento pelo PASEP. a burocracia amarra sete meses, tenho fato concreto tramitando sete meses para obter financiamento através do PASEP. PASEP possibilita ao municipio aquisição ~~através de~~ de equipamentos de um modo geral máquinas de um modo geral -então a burocracia em torno disso é violentissima. Nós sabemos que há processos de financiamento para urbano de casa que saem praticamente, rapidamente etc. e tal. ... no meu modo de ver, lutarmos contra isso. Assim, o que me pareceu razoavel e que pode ser desferido por nós concretamente, objetivamente, numa campanha. Me pareceu razoavel, certo e correto. No mais, sr. presidente, não posso deixar de dizer que todos nós, o Paraná vem admirando o trabalho de V.Sa. ... pela construção do nosso partido, pela defesa dos principios democráticos,... muito obrigado sr. presidente, que Deus lhe dê saúde e inspiração para continuar nesta luta. (palmas)
- Está com a palavra o deputado Leny Schwartz...

ARQUIVO PÚBLICO - PARANÁ -

PT1380.169

Após o (30) reunião c/
prefeitos (até 482)

... como homem do interior e que tenho assistido como prefeito eu francamente não... acho mesmo que a vitoria do MDB está ... por duas razões. A primeira é que nós poderemos ganhar e não levar. Isto está meio implicito na palavra do presidente quando ... mas isso é outra estória. Mas corremos um outro risco. De ganharmos e com isso ser a vitoria de ... um cavalo de Troia dentro do MDB. Sr. presidente a situação das prefeituras do Paraná, dos pequenos municipios, é de insolvencia. Nós e, disse bem o prefeito de Guarapuava, iremos fazer a maioria dos municipios, provavelmente em função da má administração má entre aspas, dos prefeitos da Arena. Essa má administração entre aspas não é fruto apenas da pessoa do prefeito porque se lá estivesse um homem do MDB provavelmente a situação seria a mesma.A crise é do municipalismo.Está aqui o prefeito de Eneas Marques,... é da minha região.Ele não tem condições de tocas as suas máquinas.O municipio dele ele pegou com um bilhão de divida. A divida ele conseguiu manter. Já fez muito. Mas agora já não pode mais tocar. É inso... está insolvente. Isso, e por isto eu acho que nós dirigentes partidarios e deputados devemos pesar muito bem. Porque até o presidente da Arena do Paraná num vazamento para a imprensa já admitiu que talvez a vitoria na maioria das prefeituras do Paraná do MDB seja o inicio da vitoria da Arena em 1978. Prefeituras estão devendo mais do que seu orçamento serão entregues nas mãos de homens honrados do MDB QUE FICARÃO DOIS ANOS PARA RECUPERAR A PREFEITURA. E aí virão as eleições de 78 e ele estará dentro do seu municipio sem responder aquilo que provavelmente tenha prometido na campanha. O sr. me desculpe, estamos dentro de casa, mas vamos pensar bem.

- Então vamos perder as eleições?

ARQUIVO PÚBLICO PARANÁ

PT 3380.364

128

- Temos que combater o sistema
- Disse bem o deputado Gama Leal. Disse bem o prefeito. Temos que pensar em municipalismo. O partido tem que ser um partido Municipalista. Porque como está nós iremos na palavra do então senador Tarso Dutra,acontecerá aquilo, um homem, um prefeito derrotado da Arena chorava em seus ombros a derrota, e ele dizia: É muito bom que isso aconteça meu filho porque de vez em quando é bom que o MDB tome as rédeas da prefeitura para então recuperar a prefeitura e na proxima pegamos. Porque para recuperar as prefeituras do Paraná dos pequenos apenas, diga-se a bem da verdade porque os grandes estão bem administrados, são as grandes administrações do Paraná, estão nas mãos de Richa, de Nivaldo e Silvio Barros, homens do MDB do Waldir de outros prefeitos de grandes municipios. Mas os pequenos e aqui tem prefeitos pequenos e gostaria que o sr. provocasse e ouvisse. O problema é de um sistema e é este sistema que temos de combater e corremos o risco de obter uma vitoria de Pirro. É a minha opinião.

a situação dos pequenos municípios

- A palavra está à disposição dos deputados e prefeitos.
- Sr. Presidente, srs. deputados, srs. prefeitos... eu acho que todos os que falaram até agora têm razão. Talvez tivessem abordado o grande problema por aspectos diferentes.O prefeito Nivaldo Krigger tem toda razão na exposição que fez. Ele trocou o grande problema em miudo.Numa forma de luta em termos imediatos. Nós devemos considerar o seguinte: A crise por que passa o municipalismo brasileiro não é inconsciente. ela é devida é voluntaria da parte do governo pois não sou eu, é o jornalista do estado de S.Paulo Fernando Pedreira que já disse. Que todo regime excepcional ele pretende transformar o estado em autoritario e unitario. Todos os regimes excepcionais acabam com a federação.E acabando com a federação acabam também com o municipalismo. Assim foi no estado novo. Os estados não eram estados não tinham autonomia, os municipios não eram municipios não tinham autonomia ou inde-

ARQUIVO PÚBLICO PARANÁ

PT 1380.164

129

pendencia. Assim também está sendo agora. Os estados também não tem dinheiro.Os municipios não tem dinheiro.Porque o go verno montou uma estrutura financeira que carreia para os seus cofres todos os recursos dos estados e dos municipios, justamente porque assim é muito mais próprio, para controlar muito mais propicio para dirigir e para ... o governo ter o controle da situação politica. Quem tem o controle, quem tem o poderio da situação economica acaba tendo também da situação politica.Nós inclusive quando entramos na Assembleia, já fi zemos uma proposição nesse sentido.Que dentre as taticas e lutas do MDB pela redemocratização do país se utilizasse também uma luta pela restauração do regime federativo no país, para a volta da autonomia dos estados, e dos municipios porque com isso nós provocariamos a descentralização do poder economico e descentralizando o poder financeiro-economico nós descentralizariamos também o poder politico. Acho que essa é a grande luta realmente.Nós sabemos por exemplo que os pequenos municipios não têm condições de pla nejamento.Não têm condições de contratar técnicos,e o gover no tendo centralizado todo o dinheiro em suas mãos, ele fi cou na necessidade não de dar dinheiro, mas de emprestar dinheiro. Ele não podia ficar segurando esse dinheiro o tempo todo.Então ele passou a dar dinheiro aos municipios que apresentassem determinados projetos.... e só os grandes municipios tiveram condições de realizar esses projetos.E os pequenos não. Não podemos negar que os grandes municipios mesmo administrados pelo MDB têm obtido esses recursos.E agora pergunta-se é a solução? Não. Não é a solução.

-... Paulo Macedo tem toda razão quanto à conceituação de

- ... eu chegarei lá

- O nosso imediatismo é em função do problema imediato.Esse aspecto que você aborda agora nesse ponto nós temos que reconhecer que ... eliminou-se a grande parte do paternalismo.Eliminou-se. A verdade é que, eu acho que isso cabe ao

ARQUIVO PÚBLICO PARANÁ

PT 1380.164

130

partido...- cabe ao partido orientar ... um grande numero de pequenos municipios tem que dar um grande ... um assesoramente completo a esses prefeitos. Porque eles não terão pessoal para esse fim. Então vamos ter que fazer planos, orienta-los, montar uma equipe para fornecer a eles os programas, os projetos e os planos.

- Nós chegaremos lá sr. prefeito e justamente aí que eu gostaria de chegar.Em conclusão convém ao governo para se manter no poder, que essa situação ⊠ã⊠ persista. Evidentemente que como partido nós não podemos analizar apenas um aspecto. Ou temos consciencia do geral, sobretudo diante da responsabilidade de dirigentes, de lideres politicos que todos aqui são, não se pode perder a consciencia do geral. Para então estabelecer a estratégia no particular. E o geral é este. Convem ao sistema que se mantenha a situação e a luta fundamental será a alteração do quadro. A redemocratização do país porque ela provocará inevitavelmente a partilha de responsabilidade. que é propria do regime democratico.

- Um aparte. Recentemente ... na bancada do MDB por sugestão apresentada por mim eu sugeri que o partido, o MDB, através dos seus juristas que são os homens mais capazes já procurasse se apresentar uma reforma à constituição ao direito constitucional e que nós pudessemos embazar todas essas reivindicações e finalmente modificar a constituição para nessa abertura municipalista dando maior poder ao estado, enfim fazendo uma constituição que efetivamente seja a ideia do povo brasileiro. Nós bem sabemos que não vamos aprova-la. Nós temos dois anos para discuti-la. E depois levantar uma bandeira em torno dos 2/3 do congresso nacional que é a unica maneira de nós reformarmos e finalmente retomarmos esse país ao estado de direito.

- Bom, já chegamos até lá. O que eu queria e para concluir meus caros companheiros, eu gostaria de dizer o seguinte: O grande objetivo então seria a descentralização do poder eco-

ARQUIVO PÚBLICO PARANÁ

PT1380.164

132

nomico, uma das formas de luta para se atingir também a descentralização politica e portanto a redemocratização. Até que, enquanto essa continua e ela é fundamental, nós deveremos cuidar do particular.Nós não chegaremos nunca ao poder por cima.Mas teremos que começar, minando a casa por baixo. Então não podemos desprezar as vitorias municipais.Evidentemente que nas eleições municipais não podemos abordar unica e exclusivamente questões institucionais. Não iremos numa eleição municipal discutir direitos federativos.Ou descentralização do poder economico.Financeiro. Mas trocar isso em miudos senhores... e é justa e válida essa tese.Por exemplo. E foi o sr. Ulisses Guimarães no seu celebre trabalho "Democracia com Reforma" que fez uma comparação do municipalismo no Brasil e na Alemanha. Mostrando que, enquanto no Brasil nós temos 4.000 municipios - um pouco mais de 4.000 municipios, em toda esta extensão territorial, todos eles capengando em termos financeiros. Nós temos na Alemanha em muito menor territorio geografico mais de 14 mil municipios respondendo por todos os serviços essenciais do municipio. Agua, luz, policia, transito, todos.Serviços essenciais.É uma comparação válida que nós podemos também fazer em termos de campanha. Eu acho então que essa troca em termos miudos é valida porque nós não podemos nos apresentar protestando contra o geral sem oferecer solução particularizada ao que cada eleitor, que cada cidadão no dia a dia quer para o seu governo. Por isso eu acho que nós no Paraná somos até privilegiados nessas campanhas, porque nós poderemos contar com a experiencia com respaldo moral, com o conforto com a ... o sucesso que prefeitos como Nivaldo, Paranagua, Richa, Nelson Silvio Barros conseguiram nessas administrações.E eu sei que o nosso presidente Euclides Escalco já pretende convocar os prefeitos que tiveram sucesso para colaborar com os que serão eleitos, antes, durante a campanha e depois eleições, da administração. É um dado valido que cada municipio poderá uti-

ARQUIVO PÚBLICO PARANÁ

PT 330.164

139

lizar.Mas que não tenhamos o pessimismo do Dely. A vitoria precisa ser conquistada em qualquer lugar.Ela é valida
- Eu estou alertando o partido porque acho que é obrigação porque pior do que não disputar é ser prefeito passado para o governo. Isso é [illegible] um risco que o Nivaldo, o Silvio Barros, receberam e recebem pressão do governo,quer dizer do prefeito de Eneas Marques que não tem dinheiro para ... chega a tal ponto que o governador a partir de hoje está visitando a minha região só não vai nos municipios onde o prefeito é do MDB, deixando assim aquele povo lá com uma imagem do prefeito...
- Dep. Ely Schwartz...
- ... essa é para mim..... porque pior do que não concorrer é ... inclui até presidente da comissão da reestruturação do partido....
... pior do que não concorrer é concorrer e alí olvidado do partido.Concorrer e perder o [illegible] o prefeito, porque quando a gente perde o prefeito, a gente não perde só o prefeito, a gente perde o prefeito, os vereadores e muitos amigos do prefeito .... tornando naquela cidade quase impossivel a gente ... então o cuidado, o problema que levantei é para termos cuidado com assessoramento... tenhamos necessidade em todo o estado mas não só por ter candidato, ter o candidato e principalmente assessora-lo e mante-lo no partido porque senão o governo que já pressiona antes das eleições, imaginem depois para ganhar a segunda.
- Dep. Schwartz estamos de pleno acordo e reconheço [illegible] a sua opinião a respeito e V.Excia vai me permitir agora que torne publica uma tese que é sua. De que é muito importante nesse ano eleitoral a vitoria do MDB nos grandes municipios porque serão os grandes municipios que fortalecerão os prefeitos eleitos nos pequenos municipios.... e poderão dar a cobertura, e o assessoramento que os ~~prefeitos~~ dos grandes municipios hoje vão dar ao prefeito do MDB no municipio

ARQUIVO PÚBLICO PARANÁ

PT 380.164

133

pequeno próximo ele já tem dado. Então é muito importante que concorramos no pequeno municipio, mas que valorizemos a luta do grande municipio para que não se perca a vitoria que nós tivemos no pequeno municipio.Em sintese, não tenhamos duvida que o nal é do tempo. O mal é realmente do sistema que se plantou.mas nem porisso deixamos de trocar em miudo, de estabelecer as estrategias práticas e objetivas para essas eleições municipais. Era isso.

- Mais algum prefeito quer manifestar... temos a impressão de que o problema municipalista foi levantado e como nós temos um programa a executar nós vamos ouvir a palavra do nosso presidente que tem algumas ideias, alguma coisa a dizer sobre este assunto, sobre este aspecto que os nossos prefeitos e deputados levantaram.

- Amigos, eu serei breve por razões óbvias.Porque... por duas razões. Primeiro temos compromisso vocês sabem, tranzados com ora certa. Segundo lugar este assunto municipalista deverá ser objeto de muitas reuniões semelhantes a esta. Sem essas limitações até, para debates descansado...eu estou muito preocupado com a possibilidade de rendimento que nós possamos ter nesta campanha municipal. Inclusive fazendo um levantamento sério e honesto prático do problema municipal e as soluções que poderemos propor. Eu quero até dizer a voces que nós vamos mandar agora um manual já está feito, vai ser impresso. O manual diz respeito operativamente à eleição.Que devemos fazer para ganhar as eleições. Quer dizer, fazermos, essa mecanica, atas, como se faz o calculo de sub legendas e principalmente a parte das pressões que temos sentido. Há um código eleitoral que está aí para ingles ver.E o código é muito severo capitula até com minucias todas as intervenções indébitas. Em materia eleitoral. O que se deve fazer é o partido ir à Justiça eleitoral. Não adianta depois fazer o discurso... não adianta. Não é... passa a oportunidade. Além do discurso, o objetivo é bater às portas da justiça eleitoral.

ARQUIVO PÚBLICO PARANÁ

PT 1380.169

139

Exercerá sempre uma ação intimidativa. Dou um exemplo concreto. São Paulo estava governador e autoridade,percorrendo o estado, ... municipais e escolas, edificios publicos fazendo concentrações e reuniões. O deputado Del Bosco propos uma ação uma denuncia à justiça eleitoral. Foi um escarcel tremendo, um escandalo em todo o estado, foi preciso fazer defesa, resultado teve um efeito desopilatico muito ~~[illegible]~~ importante. Porque se não extinguiu, diminuiu e diminuiu muito e até recomendações olha, cuidado não façam isso e isso... Olha o Del Bosco o que fez em Santos. Então vamos... o que acontece é que os nossos companheiros de municipios as vezes não sabem como fazer. Não sabe sequer do dispositivo eleitoral.Penal. Então nós vamos relacionar os principais dispositivos punitivos de crimes eleitorais e também modelos, não pode ser sobre tudo é claro, modelos práticos, prontos. Ocorreu o fato alí está o modelo e preencher e encaminhar à justiça eleitoral. Mas ao lado disso nós vamos fazer um outro manual. Este seria a parte ideologica.É lógico que vamos debater os assuntos principais do nosso programa. Parte institucional, AI-5, habeas corpus, mas também a campanha municipalista em termos acessiveis diretos.Eu já mandei fazer um levantamento por pesquizadores especializados lá no Rio e S.Paulo a fim de nós compilarmos isto numa linguagem assim bem direta e com os dados que forem essenciais o que é o municipalismo. E também prepararmos os nossos futuros prefeitos para que já ao irem para a prefeitura já tenham uma ideia, uma visualização, do problema, das dificuldades, o que são estas siglas que existe por aí, nem eu mesmo entendo direito, não sei, qual o meio prático que ele pode se valer. Quais os recursos existentes. Ele já entra na prefeitura razoavelmente orientado. Isto vocês é que podem trazer esta experiencia para o partido. Eu tomei umas notas aqui, alguns assuntos já foram debatidos em outras reuniões,mas nós vamos fazer uma convocação dos prefeitos para que percam

ARQUIVO PÚBLICO PARANÁ

PT1380.169

135

algum tempo e nos mandem sugestões. Práticas para que nós possamos manipular todo esse material a fim de ⊠⊠⊠x⊠⊠ fazermos uma orientação para que na campanha, no rádio, na televisão, se fale consequentemente, se fale operativamente uma linguagem pragmática. Outro manual que vamos mandar também é referente ao dia das eleições. Acontece, como voces sabem, muita violencia, no dia da eleição...como se pede/1 uma recontagem ... diferença de votos,... votos nulos essa coisa toda. Então nós vamos deixar tudo isso preparado. Temos companheiros fazendo isso para municiar ⊠⊠x nossos companheiros com elementos concretos. Eu desejava dizer aqui, para encerrar ... nós vamos dizer na campanha o óbvio. Nós vamos repetir, temos que repetir, porque até na Biblia se diz que no começo era o verbo. P'ra Deus era assim, calcule p'ra nós. Eu acho que martelar, falar, insistir, os nossos adversários dizem que nós somos monjolos, sempre falando a mesma coisa. AI-5, habeas corpus, custo de vida e nós vamos continuar a falar. Eles vão ficar roucos de tanto ouvir. E o municipalismo também. Eu diria que poderiam ser duas etapas do programa. 1º Nós sabemos claramente que o que é preciso é mudar a mentalidade. É preciso mudar a estrutura e isso é dificil.É muito dificil . É uma revolução com todas as letras maiusculas.Isto é revolução. É mudar a estrutura, mudar uma... isso se faz cirurgicamente. Não há transição, sem traumatização. A transição sempre doi em alguem. É preciso coragem.patriotismo ser estadista. Isso caracteriza a alma (palmas) do estadista. O estadista é o homem que tem a coragem de se antecipar no tempo de mudar as estruturas. Nesse país não vou recapitular, várias vezes se fez e se pode fazer e nós vamos propor a fazer. O que eu chamo mudar as estruturas é o que voces fizeram aqui. Nós precisamos mudar toda a mecanica. Federativa a distribuição de rendas no Brasil. O que existe no Brasil é uma piramide às avessas. Toda estabilidade social, economica desse país está no vértice da ⊠⊠⊠⊠x⊠⊠⊠ união que é uma

ARQUIVO PÚBLICO PARANÁ

PT1380.164

136

construção juridica. depois estão os estados. A base os 4 mil municipios, onde está a casa, o cidadão, a fábrica o trabalhador, está no ar e para resolver os seus problemas há um problema de engarrafamento porque tudo tem que ir ao vértice que é a união para resolver basicamente os seus problemas. Então há engarrafamento de papeis, homens, de presença nas ante-salas e enquanto sofre o povo brasileiro esses problemas essas suas necessidades básicas.Fundamentais. Água, luz esgoto, etc. etc.Então o que existe no Brasil é o neo-coronelismo. O processo coronelista há no Brasil não é de uma potencia estrangeira, é por estruturas que são artificialmente criadas e que devem existir, que é o estado, a união, a multi constituição juridica, quando o chão quando a terra quando a casa contra o municipe porque até o presidente da república é um municipe. Ele vota como municipe ele tem que provar que tem um domicilio durante um certo tempo para até poder exercer seu direito de voto. Dimensiona portanto o direito politico do proprio presidente da republica, do governador de estado. Eles vivem são municipes da capital do estado no Distrito Federal que afinal de contas é um municipio para ter água luz e esgoto e os problemas de transito etc. que é proprio do presidente da republica, do governador do estado, dos ministros de estado, afetam a verdade a prefeitos municipais... esse neo coronelismo é esse processo que vocês já sabemos que é a sangria às avessas. De onde se tira não fica. Há um processo de dragagem nos recursos municipal porque a pessoa fisica a pessoa juridica, a fábrica, está evidentemente no municipio. Dali se tira 100 e em seguida se deixa 10 ou 12. Não há empresa e o municipio hoje tem caráter empresarial como tudo mais, é uma empresa, Não há empresa que possa aguentar isso. Seja particular, seja qual for. Que se tire 90 e deixe 10. Vai à falencia, à ruina o que acontece com muitos municipios. Depois que as terras deixam de ser ferteis ou por outras razões, resta a erosão, a

ARQUIVO PÚBLICO - PARANÁ -

PT 1350-169

137

destruição do proprio solo um espetaculo dantesco e de ruina muitas vezes irrecuperavel. E, só para terminar e não é só a dragagem o tributo através do imposto. Não é somente isto. É também atraves do mecanismo bancario. No Brasil não existe como nos Estados Unidos a xxxxx regionalização do banco senão a municipalização do banco. O City Bank. Da onde ele tira ele põe. Então no Brasil eles tem uma empresa nacional então tira de qualquer municipio que seja de qualquer parte para depois levar aos lugares onde possa haver maior rentabilidade por criterio mercantil do dinheiro. A especulação até frequentemente imobiliária. A Loteria esportiva é a mesma coisa . Esses baús que existe por aí da felicidade. Essa coisa toda, retirando dinheiro dos municipios para levar para os municipios maiores e as metropoles. Então, essa mentalidade neo coronelista, essa exploração do homem do interior nós precisamos dizer com todas as letras é uma realidade, sem demagogia, é realmente é uma verdade primária, elementar. Nós, eu me permito dizer que ao lado desta estrategia, desta filosofia tem a tática; nós precisamos ser pragmáticos.Aí entra a sua tese. Muitas vezez você tem o xx otimo e não se tem o razoável, se tem o razoavel vai se cair no péssimo. Então acenar com estas modificações que pelo menos vão abrindo o caminho, vão desobstruindo o caminho. Esta de fundo de participação, outras mais que colocará inclusive em teste o sentimento de municipalismo vamos testar não como uma declamação principalmente os que vão ao interior, deputados prefeitos e candidatos, para ver se é verdade ou não é se estão de acordo ou não. É uma testagem prática para que não fique uma declamação lirica. Eu gostaria, ao terminar, de dizer o seguinte: Eu tenho verificado em toda parte graças a Deus como regra quase ... os administradores vão bem. Primeiro lugar eu desejo dizer isto é o tostão contra o milhão. O dinheiro depende das mãos e do criterio a quem é entregue. É como o dinheiro que o

ARQUIVO PÚBLICO PARANÁ

PT 1380.164

138

cidadão entrega à mulher. Se a mulher é perdularia desatenta, não presta atenção o milhão se torna tostão. Se ela é parcimoniosa, cuidadosa ela é economica o tostão pode fazer aquilo que não faz o milhão . O tostão na mão dessa administração jovem empreendedora que não é paternalista outorgativa por parte do MDB em honestidade, este tostão tem feito verdadeiros milagres na administração. Em segundo lugar há também uma circunstancia. Quando um prefeito não pode administrar e a população sabe e ele comparece onde possa comparecer se justificando evidentemente a estrutura é muito responsavel.Ele fica de uma certa forma ou frequentemente absolvido. Não há uma condenação sumaria. Ele é até um atestado vivo. Ao declarar isso.É o contrario quando tem o dinheiro e não faz porque não é capaz porque é um cretino, um imbecil e principalmente prejudica essas oportunidades. Então mesmo quando há esse quadro que aqui foi pelo meu colega demonstrado. Nós devemos ocupar a prefeitura. E o prefeito será um atestado vivo em carne viva deste drama desta exploração, deste sistema coronelista que prejudica os municipios. Eu para terminar já estou vendo aqui nosso presidente inquieto. Ele é nosso fiscal nossos horários eu fui presidente da camara e sei que é isso...o drama contra o relogio, o tempo. Mas só para terminar acho que um slogan que deveriamos divulgar é o seguinte. Me parece uma coisa de dona de casa.Coisa que empregada entende. Onde está o homem tem que estar a administração. O homem não pode correr atrás da administração. A administração tem que dar a resposta imediata. Pronta. Porque a administração municipal é até transparente. É opaca a administração estadual e nacional quando quer resolver os problemas municipais. É transparente porque a gente vê... vê a rua esburacada. Vê o problema das estradas e é um genero de democracia direta porque vocês vêem o administrador, tem o prefeito e o vereador, tem o fiscal a seu pé. Não precisa ser o Tribunal de Contas, a Camara mesmo mùnicipal, porque geralmente todo mun_

ARQUIVO PÚBLICO - PARANÁ -

PT1380.164

137

do chama o prefeito de você encontra-se com ele em toda parte o vereador, então é um genero de fiscalização direta o que facilita muito fazer-se uma boa fiscalização. É muito dificil ele ir ao palacio, ao presidente da republica dizer o que pensa ou é impossivel o governador estar. Mas o prefeito não. Então é uma administração barata. Transparente. É administração eficaz. É apta a resolver os problemas dentro deste slogan. O que está acontecendo no Brasil, desta piramide às avessas é que o homem o prefeito é credenciado para ir buscar a administração em Brasilia nas capitais estaduais com despesas e distorções de toda sorte. Eu agradeço aqui aos amigos que aqui vieram e peço que nos ajudem porque eu acho que se fizermos um memorial um manual bem feito nós vamos dar um passo gigantesco. Mais do que a nossa vitoria até. A conscientização a mobilização intelectual que nós vamos nos valer nesta campanha com a força das ideias e não a força de chavões de ataques pessoais à mulher do prefeito e essas coisas todas em termos de amor, compreensão de uma nova justiça ao homem do interior eu tenho a impressão de que nós vamos realizar uma obra verdadeiramente revolucionaria. Revelucionarios somos nós com estas ideias que temos desenvolvido em todo o Brasil. Eu agradeço aos meus amgos.

- Eu quero passar às mãos do ... da agricultura uma solicitação dos companheiros de Antonina, Guaraqueçaba xx sobre o parque Marumbi. O Senador Leite Chaves ao coordenador da bancada ... Gabardo e aos nossos amigos da assembleia legislativa...

- Eu quero agradecer não agradeci como devia a oportunidade desse encontro ao nosso presidente, ao Leite Chaves nosso senador tão preocupado com esses problemas, Ao deputado Oreste Quercia que teve de nos deixar por outros compromissos... meu amigo Paranagua quero cumprimenta-lo por sua administração...

ARQUIVO PÚBLICO - PARANÁ

PT 1380.164

Secretaria de Segurança Pública
Policia Civil

FOTOS CAPTADAS DURANTE O COMÍCIO REALIZADO PELO MOVIMENTO DEMOCRÁTICO BRASILEIRO, NO DIA 26 DE OUTUBRO DE 1974, AS 20,00 HORAS, NESTA CAPITAL (PRAÇA TIRADENTES).-

DELEGACIA DE ORDEM POLÍTICA E SOCIAL
CURITIBA
[redacted]

ARQUIVO PÚBLICO
PARANÁ

PT1380.164

Autor ajuntou os
participantes.
Saint-Ubi Santos
Em 29/10/74

PT1330-J64

Enyarda política

• O deputado Mauricio Fruet, que ontem nem bem retornou de seu estafante fim de-semana já viájou para o Sudoeste, está engordando apesar da quilometragem rodoviária que vem fazendo neste periodo politico. No domingo, para poder prestigiar as convenções emedebistas em Piêm, Agudos do Sul e mais a reunião em Irati, acabou almoçando 3 vezes. "Sempre churrasco, o que me faz um deputado carnivoro" diz o bem humorado parlamentar.

20-7-76. ESTADO DO PARANÁ

Como haviamos antecipado, Fruet, em sua condição de um dos mais importantes líderes do MDB no Paraná, tem procurado prestigiar todos os encontros do Partido. No sábado, foi a Paranaguá, onde disputarão a prefeitura 3 candidatos: Antonio "Tota" Camilo, Nilo Abud e Sigismundo Gonçalves. Este último é o famoso candidato da "Zebra", que por pouco não foi eleito em 1972. Mas agora Sigismundo vai adotar outro bicho como símbolo de sua campanha. Só não escolheu ainda qual será.

***

Em Agudos do Sul, os candidatos emedebistas são Helmuth Heibell (na vice, Afonso Zolner) e Candido Fagundes dos Santos (na vice, Eurides Ramos Souza). Em Piêm, chapa única, com Orlando Dranka e Jorge Letki e, em Rio Azul, duas chapas: Sebastião Buco e Ansenor Valentim Girardi.

Em Irati, terra natal do ex-governador Emilio Gomes e do secretário-geral da Arena, João Mansur, o MDB fará sua convenção no dia 7 de agosto. Há pelo menos 5 nomes fortes para candidatos dos quais serão referendados três. Nas últimas eleições, o senador Leite Chaves teve 6.883 votos dos 14.613 eleitores locais, que deram ainda 2.602 votos ao deputado Fernando Gama e 3.149 a Rodolfo Yurk, que com um total de 5.223 ficou na 16ª suplência para a Assembléia Legislativa.

ESTADO DO PARANÁ

Eleições: MDB

15-7-76

O deputado Mauricio Fruet teve que montar um esquema especial de transporte para poder prestigiar os múltiplos e simultâneos eventos emedebistas no próximo fim de semana: Sábado, Mauricio estará na convenção em Paranaguá, quando serão referendados os candidatos a Prefeitura — Sigismundo Gonçalves e Nilo Abud.

À noite, se houver condições, Fruet chegará ainda em Guarapuava, onde haverá o encontro regional das lideranças emedebistas.

***

Mas a prova de fogo será no domingo: às 11,30 horas chega em Piem, na convenção que indicará os candidatos a Prefeitura, almoça depois em Agudos do Sul — onde o candidato é Helmuth Hibell e segue depois para Irati, passando por Rio Azul onde o MDB disputará com dois candidatos: Angenor Valentim Girardi e Sebastião Bucco. Para conseguir fazer todo este roteiro, Fruet utilizará dois carros — um Volkswagen e um Opala, e três motoristas que revezarão, utilizando ainda estradas secundárias, para encurtar distâncias.

ESTADO DO PARANÁ
15-7-76

Durante a semana, Maurício Fruet também não tem parado: todas as noites, o audiovisual sobre o MDB que montou vem sendo exibido uma média de 5 vezes, em diferentes bairros. Some-se ainda os almoços, jantares e encontros, na região metropolitana. Na terça-feira, Fruet esteve em São José dos Pinhais, onde os candidatos emedebistas — Helio Nascimento, Moacir Piovesan e Wenceslau Stanogo — estão mostrando uma grande união, pois o importante é a vitória do partido. Ganhe quem ganhar.

As candidatas do MDB

Pouco a pouco, os partidos políticos estão conseguindo trazer as mulheres para uma militância ativa, rompendo tabus e preconceitos, vencendo as resistências que fazem com que até hoje seja inexpressiva a presença feminina nas atividades políticas do Estado — testemunhada pelo fato de uma única mulher, a advogada Rosy Pinheiro Lima, ter sido a única a ocupar uma cadeira na Assembléia Legislativa. Assim mesmo na condição de suplente, por poucos meses, há quase 30 anos passados.

***

Assim, um dos 3 candidatos emedebistas à Prefeitura de Piraquara será uma moça, a professora Iara Schane, que está vendo suas possibilidades crescerem muito. Em Curitiba, a candidata emedebista à Câmara, professora Neide de Azevedo Lima vem desenvolvendo um trabalho de base, conquistando voto a voto através de sua personalidade marcante e saudáveis idéias. O deputado Mauricio Fruet, na condição de um dos líderes estaduais do MDB, acredita que em pelo menos dez municípios o partido deverá eleger vereadoras. Em Tamandaré, Quitandinha e São José dos Pinhais já existem candidatas e em outros os nomes serão homologados na próxima semana.

***

Rio Negro poderá, mais do que qualquer outro município, ter uma prefeita, bastando que a professora Albany Bussmann decida concorrer. Ex-vereadora, atual vice-prefeita, Albany tem uma grande militância nos últimos 25 anos. Começou suas atividades políticas no extinto PSD, do qual foi a primeira presidenta da ala feminina, foi suplente de vereador do extinto PTB e, finalmente vereadora do MDB, chegando à vice-Prefeitura nas últimas eleições.

ESTADO DO PARANÁ
18-7-76

Eleitor esclarecido, o meu desejo é comunicar-me contigo pela TV e o rádio, mas. . .

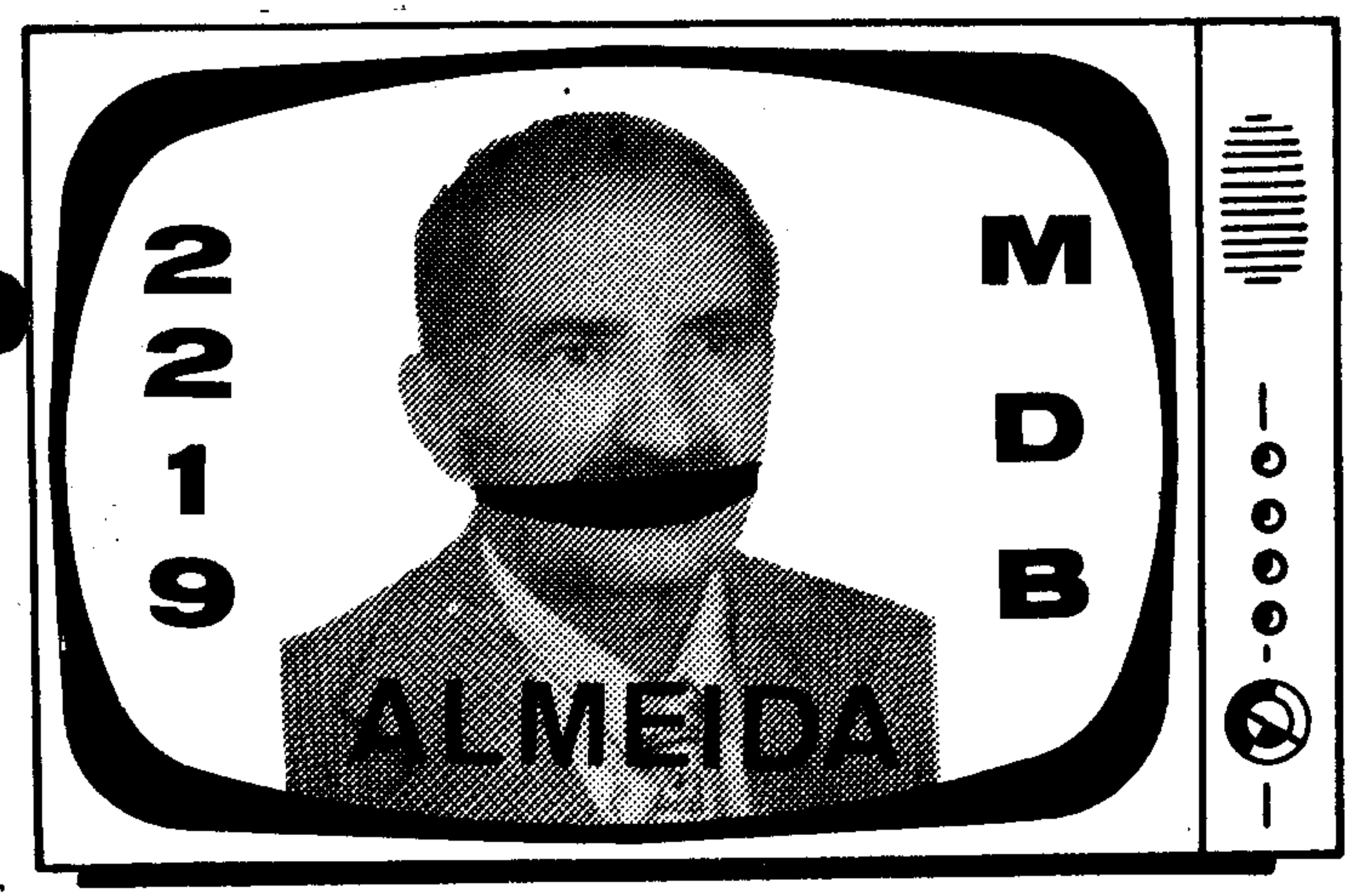

E só com o teu voto podemos ter uma "liberdade plena, com responsabilidade e segurança."

"Pode enganar-se todo um povo por algum tempo, uma parte do povo por todo o tempo, mas não se pode enganar toto um povo por todo o tempo" — (Lincoln)

"O importante é que os partidos se consolidem, inclusive a oposição, PORQUE NÃO QUERO PARTIDO único. Tem que haver oposição. (Pres. Ernesto Geisel). Gaz. de 21-09-76

Sou brasileiro interessado no progresso da Pátria e principalmente o bem estar do meu povo. Repudio a toda e qualquer ingerência estrangeira em assuntos nacionais, tanto capitalista como comunista, bem como a corrupção interna.

Bacharel em teologia, Of. Ref. das Forças Armadas, Acadêmico de Direito e Ciências Sociais, Ex-presidente do D. Acadêmico de Ed. Física e Membro efetivo da Diretoria da extinta UPE, período de outubro de 63/64 e Instrutor diplomado.

End: Rua Costa Rica, 415 — Curitiba

ARQUIVO PÚBLICO
PARANÁ

Eleitor esclarecido, o meu desejo é comunicar-me contigo pela TV e o rádio, mas. . .

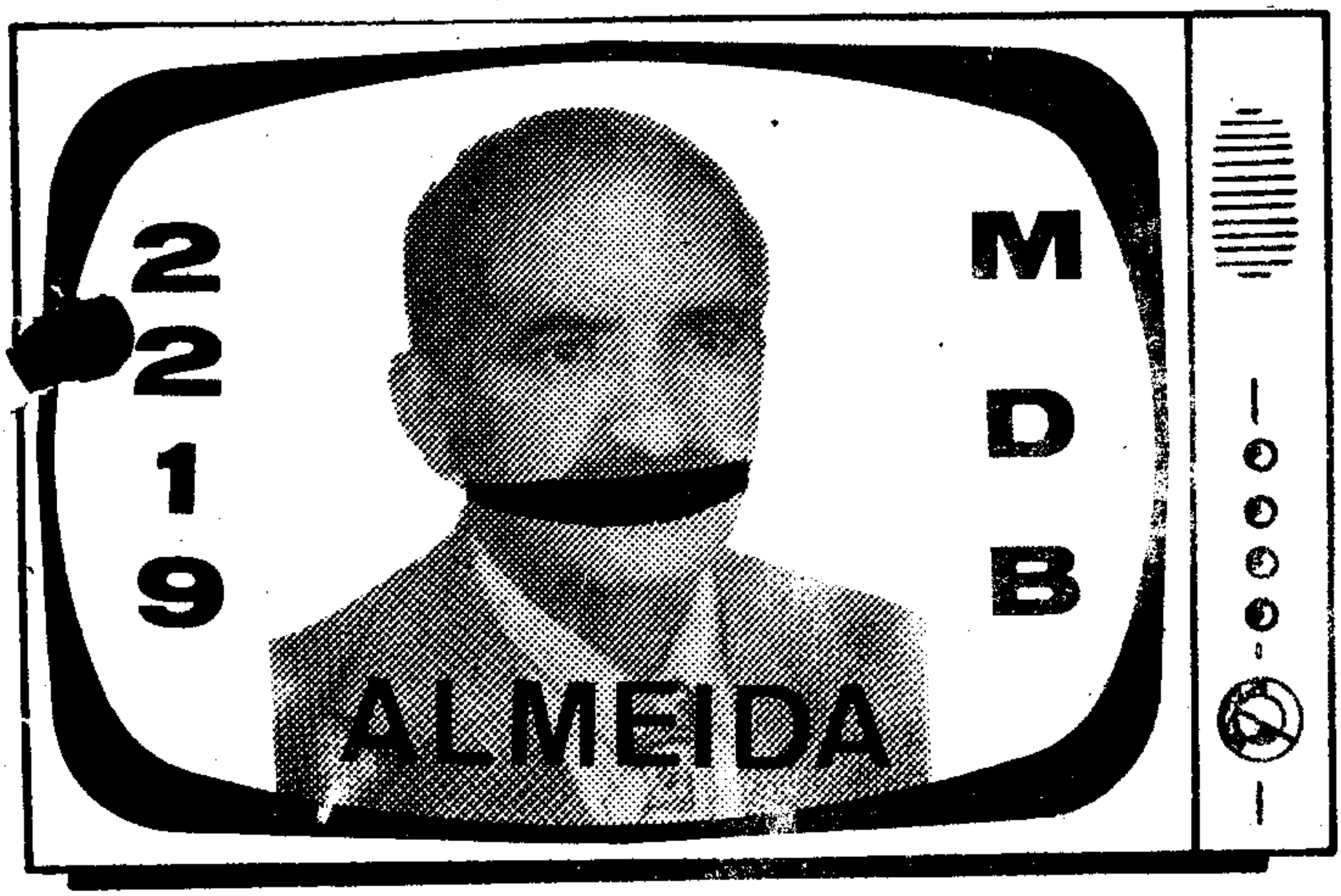

E só com o teu voto podemos ter uma "liberdade plena, com responsabilidade e segurança."

"Pode enganar-se todo um povo por algum tempo, uma parte do povo por todo o tempo, mas não se pode enganar toto um povo por todo o tempo" — (Lincoln)

"O importante é que os partidos se consolidem, inclusive a oposição, PORQUE NÃO QUERO PARTIDO único. Tem que haver oposição. (Pres. Ernesto Geisel). Gaz. de 21-09-76

Sou brasileiro interessado no progresso da Pátria e principalmente o bem estar do meu povo. Repudio a toda e qualquer ingerência estrangeira em assuntos nacionais, tanto capitalista como comunista, bem como a corrupção interna.

Bacharel em teologia, Of. Ref. das Forças Armadas, Acadêmico de Direito e Ciências Sociais, Ex-presidente do D. Acadêmico de Ed. Física e Membro efetivo da Diretoria da extinta UPE, período de outubro de 63/64 e Instrutor diplomado.

End: Rua Costa Rica, 415 — Curitiba

PTB 370 164

ARQUIVO PÚBLICO PARANÁ

MDB já escolheu seus candidatos

MATINHOS (Correspondente Arnaldo Baggio) — Tendo como local o Caravele Club de Praia foi realizada na última semana a convenção do MDB de Matinhos, que contou com a presença dos deputados federal Antonio Anibelli; Adalberto Daros e Eneas Farias, estaduais e com a presença de 15 convencionais e mais de 150 pessoas. A convenção teve inicio às 21 horas, prolongando-se até à 1h30min da madrugada com absoluto e amplo sucesso. A abertura dos trabalhos coube ao presidente do Diretório local Gumercindo Gasparello Filho que também explicou a finalidade. O orador a pedir a palavra foi Vicente de Paula Scheleder de Macedo que disse [illegible] sua condição de hom[illegible]nples do povo e que iria lutar pela vitória do seu partido nas próximas eleições.

A seguir fora chamados os convencionais para depositarem seus votos nas duas chapas que irão concorrer à Prefeitura local. Terminada a votação verificou-se a seguinte contagem: Francisco dos Santos Junior (Chico Português) 12 votos e Antonio Silvano 9 votos, cujas chapas terão como companheiros nas vices, Vicente de Paula Scheleder de Macedo e Luiz Jochisen respectivamente. Dando continuidade, o presidente da mesa comunicou que uma chapa única de vereadores irá concorrer ao pleito e que foi aprovada.

CANDIDATOS À VEREANÇA

Assim foram aprovados os nomes dos seguintes candidatos: Jamil Dune, Gumercindo Gasparello Filho, Lindauro Alexandre Santana, Eduardo Prost, José Bandeira de Assis, Jacinto Mesquita de Souza, Ruy Paiva Lima, Osni Correia da Silva, João Trappel Filho, Rosalvo José Borges, José Antonio R. Junior, Dodemir Braga, João Camuto da Silva, Lázaro Leite, Luiz Benedito Zonneveld, Manoel Munn Cordeiro, Milton da Silva, Luiz Correia da Silva, Aristeu Juglair, Mario Braga.

A seguir, o presidente Gumercindo Gasparello Filho deu como encerrada a convenção. Chico Português, presidente do Caravela Praia Clube, ofereceu um coquetel a todos os presentes.

Chico Português, cumprimentado por Enéas Farias

ESTADO DO PARANÁ

10-7-76

...ERDEU-SE

... inscrição do Estado, da firma AFONSO ... - FILIAL-1, inscrição nº 10131865-H. ...ito, por termos requerido a segunda

NF:8325 (9-10-11/07/76)

VENDE-SE

...0.000 m² no Portão, próxima à Igreja. ... Estrutural Av. 7 de Setembro 17 x 53. ... Rua 15 de Novembro, próximo à Reito-...0. Áreas para reflorestamento em Cerro ...s áreas em Mato Grosso. Tratar com ...Rua Cel. Dulcídio, 1383 - fone: 23-3948 - ...5.

(até 15/7/76)

TELEFONE

...para transferência imediata. Todos os ...bém tenho para alugar por 12 meses. ... Barão do Rio Branco, 63 - 18º andar - ...1.808 - Tel. 23-7749.

(NF.8286 7-8-9-10-11)

TELEFONES

... e 2º etapa, também funcionando, paga-...lhor preço. — Consulte-nos. Av. Luiz ... — 3º andar — conjunto 303/304.

(10/7)

TELEFONES

... telefones funcionando para pronta ...n problemas — Qualquer prefixo — O ...ço — Tratar com Sr. Alfredo — Fone:

(10/7)

CONCURSO SERVIÇO MILITAR/76

...es do 2º Ciclo de estabelecimentos civis ...!

...m do Concurso Serviço Militar/76. ... o gosto pela boa leitura e desenvolvam ... de escrever.

... para o Concurso será o seguinte: ...IÇO MILITAR COMO FATOR PIONEIRO ...AÇÃO FÍSICA DO TERRITÓRIO NACIO-...

PRÊMIOS

...o nacional:

...o..... Cr$ 6.000,00

...o..... Cr$ 3.000,00

...o regional:

...o..... Cr$ 2.000,00

...o..... Cr$ 1.000,00

...formações sobre o Concurso:

...m pormenores detalhados sobre o Con-...ecretaria de seu Colégio ou na Secreta-...gio Militar de Curitiba, no Tarumã.

Entrega dos Trabalhos:

...cretaria do Colégio Militar de Curitiba ... matriculados em Estabelecimentos ... em Curitiba: até o dia 25 ago

... das respectivas Delegacias de Ser-... e Juntas de Serviço Militar, dos municí-...ncia, para os estudantes matriculados ...cimentos, de Ensino sediados ... do Estado do Paraná: até o di...

10 de outubro, a direto ... intensificar os prepar... local, organizando inclu... embora a extração do "... a boa divulgação da co...

Cha... ofici... do T...

A chamada oficial para os ... assim organizada:

Turma 01 - Animais de 3...
Turma o2 - Animais de 3...
Turma 03 - Animais de 4...
Turma 04 - Animais de 4...
Turma 05 - Animais de 5 ... 7.000,00; idem de 7 e mais a...
Turma 06 - Animais de 5 ... até Cr$ 19.000...
Turma 07 - A...is de 7 ... até Cr$ 32.000,00; idem de 9 ... até Cr$ 44.000,00 .....
Turma 08 - Animais de 5 ... até Cr$ 36.000,00; idem de 7 ... até Cr$ 48.000,00; idem de 9 ... até Cr$ 60.000,00 .....
Turma 09 - Animais de 3 ... até Cr$ 40.000,00; idem de 5 ... até Cr$ 52.000,00; idem de 7 ... até Cr$ 64.000,00; idem de 9 ... até Cr$ 76.000,00 .....
Turma 10 - Animais de 3 ... até Cr$ 66.000,00; idem de 5 ... até Cr$ 78.000,00; idem de 7 ... até Cr$ 90.000,00; idem de 9 ... até Cr$ 102.000,00 .....
Turma 11 - COMPARA... especiais .....
Turma 12 - HANDIC... anos .....
Turma 13 - CHAMADA ... finalistas que tenham compe... do Tarumã e que tenham ... serão excluidos desta cham...

OI...

1.º — Nos pá... anim... dotações previstas p... encontrem inscritos ...
2.º — A critério da Comi... mas 09 e 10, sem d...
3.º — Havendo número s... Comissão de Turfe s... mente com animais ...
4.º — Quando forem reuni... especial para a distr...
5.º — Os páreos progr... corridos em 1.100 m... metros serão corrido... mesmos sejam inclui...
6.º — Para efeito de enturr... 500,00 (quinhentos ... competirem animais ...
7.º — A critério da Comiss... inscrições nas turma... páreos, constituindo... colocações até 4.º (qu... 3 (três) apresentaçõe... miada em Hipódrom...
8.º — As vitórias e prêmios ... Hipódromos de Cidad... integralmente, não ser... mos...

ARQUIVO PÚBLICO PARANÁ

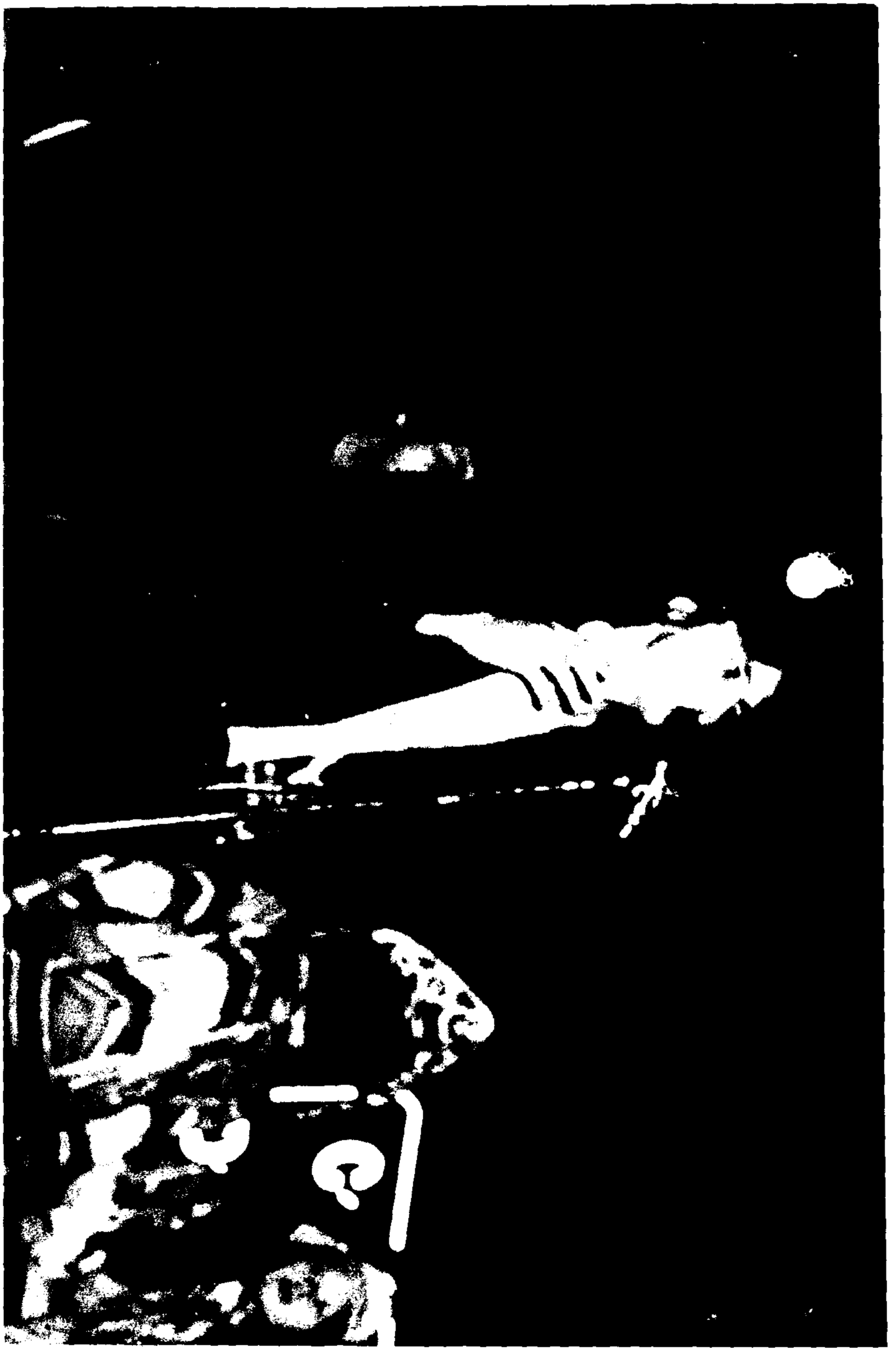

COMICIO M.D.B.

Candidato à DEPUTADO ESTADUAL sob a legenda do MDB
JACI DE AGUIAR quando se fazia ouvir.-

ARQUIVO PÚBLICO PARANÁ

PT 1370.164

Secretaria de Segurança Pública
Policia Civil

145

PARANÁ

COMICIO DO M.D.B.

Da esq. p/ direita: ANTONIO BELINATI, MARCI PINTO, JACI DE AGUIAR e dois correligionários.-

142

COMICIO DO M.D.B.

Uma parte do público presente.-

OFÍCIO PÚBLICO
A. PARANÁ

PT 1380.164

148

COMICIO DO MAD.B.

Da esq. p/ direita: ADALBERTO DAROS (cand. dep. Est.) ANTONIO BELINATI (candidato à Dep. Federal) MARCI PINTO (cand. dep. estadual e JACI DE AGUIAR (cand. dep. est.).-

IVO PÚBLICO PARANÁ

PT1380-164

Secretaria de Segurança Pública
Policia Civil

149

COMICIO M.D.B.

Aspecto dos assistentes ao comicio

PT1380_164

Secretaria de Segurança Pública
Policia Civil

COMICIO M.D.B.

Aspecto dos assistentes ao comicio

MINISTÉRIO PÚBLICO
PARANÁ

COMICIO DO M.D.B.

PARANA

Da esquerda p/ direita vemos:- GAMALIEL BUENO GALVÃO (Candidato à Dep. Federal) ANTONIO BELINATI (Cand. Dep.Federal); MARCI PINTO (um pouco encoberto-candidato à Dep. Estadual) ARLINDO RIBAS DE OLIVEIRA (Cand. dep. Estadula e JACI DE AGUIAR (candidato à Dep. Estadual) todos do -- Movimento Democrático Brasileiro.

PT 1370.

151

COMICIO DO M.D.B.

Em. 25.10.74-

Praça Tiradentes

Curitiba

Vista do público presente.-

PT 1970-161

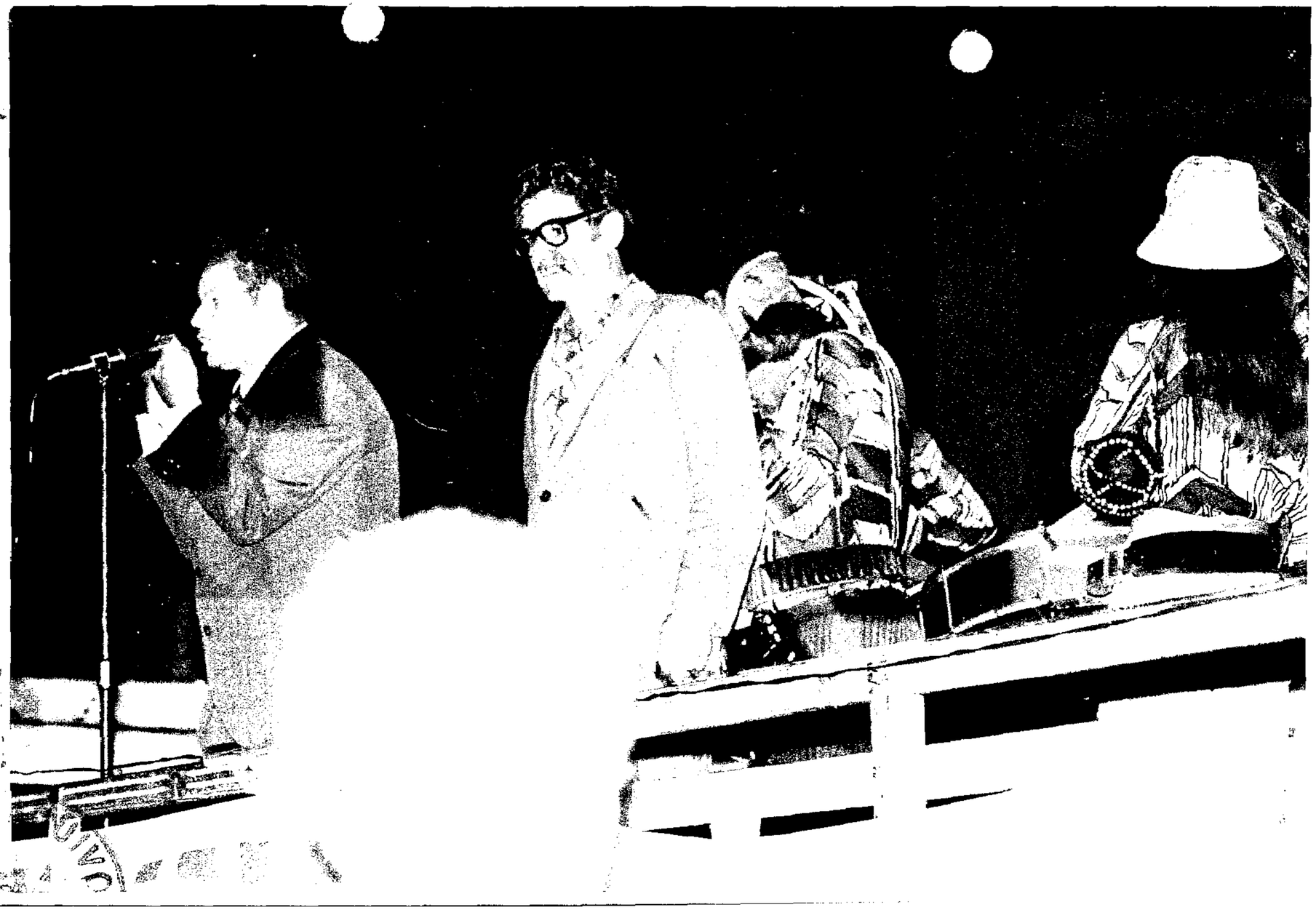

COMICIO M.D.B.

Candidato à Dep. Est. ANTONIO POMPILIO n.1115 quando usava da palavra.-

PUBLICO PADANIA

153

COMICIO DO M.D.B.

Outro aspecto dos presentes.-

PARANA

PT 1980-164

54

COMICIO DO M.D.B.

IO PÚBLICO.
ANA.

Professor VERACINO DUQUE FERNANDES quando usava da palavra em favor do candidato Gamaliel B. Galvão.-

PT 1380.1

Estado do Paraná

Secretaria de Segurança Pública

DIRETORIA DA POLICIA CIVIL

DELEGACIA DE ORDEM POLÍTICA E SOCIAL

DATA 20/ 01 / 1975

Delegacia de Ordem Política e Social
Fones
22-8364 23-7331
CURITIBA
PARANA
Seção de Informações

15

SECÇÃO DE INFORMAÇÕES

RELATÓRIO Nº 1/75-SI

SENHOR DELEGADO:

Por determinações de Vossa Senhoria este Investigador em companhia do Investigador Celso S. Batista e o Agente de Segurança Gilberto C. da Silva, assistiu em data de 14 do corrente mês, no diretório / municipal do M.D.B. à rua Pedro Ivo, 698, 1º andar, a uma sessão de homenagem e entrega de placas comemorativas aos deputados e senador, eleitos no ultimo pleito eleitoral de 15 de novembro de 1974, a qual passo a relatar em seguida:

Teve inicio às 20,30 horas, contando com aproximada-/ mente 130 pessoas presentes, entre eles Lauro C. Chaves, Eneas Faria, Silvio Sebastiani, Arlindo R. de Oliveira, Marcy A. Pinto, Antonio Belinati, Gamaliel Bueno Galvão, Pedro Lauro Domaradzki, Amadeu Geara, Adalberto Daros, Demi Schwartz, Osvaldo Buskei, Moacir Tosin, Nelson Bufara, notamos também a presença do político cassado pela revolução Ubirajara Moreira e outro o qual não pudemos identificar, apenas como um Careense cassado; / a mesa era composta pelos Srs. Leite Chaves, Euclides Scalco, Osvaldo A. Furtado, Fernando Gama, Adail Sprenger Passos e Mauricio Fruet; após a // chamada dos homenageados, aos quais foram entregues placas de Prata, comemorativas ao ultimo pleito, fez uso da palavra o Sr. Adail Sprenger Passos e por ordem, foram os seguintes a fazer o uso da palavra: 2º Eneas Faria, 3º Fernando Gama, 4º Euclides Scalco e, 5º Francisco Leite Chaves, cujos discursos estão anexos a este relatório.

Este Investigador insiste em lembrar a Vossa Senhoria a necessidade urgente de um fotógrafo para tais ocasiões, como no caso, o deste político Cearense cassado, que através de fotografia poderia ser facilmente reconhecido.

Curitiba, 20 de janeiro de 1975

bo.

Moacir Bora

ARQUIVO PÚBLICO - PARANÁ

AO
ILMO. SR. DR. DANIEL PAULO ISSBERNER
MD. DELEGADO DE ORDEM POLÍTICA E SOCIAL
NESTA

CONFIDENCIAL

PT 380.104

Augusine-ze
Posta: M.O.B.
Jeunt-chi Jeunj
Cm 13/02/75

PT 3750.164

ARQUIVO PÚBLICO

1ª FALA - ADAIL SPRENGER PASSOS

Deputado Mauricio Fruet, presidente do Diretório Municipal de Curitiba, companheiro Leite Chaves, senador da República, representando o Parana companheiro Euclides Scalco, suplente de senador, Srs. Deputados Federais, Estaduais, Srs. vereadores e demais companheiros do MDB, minhas senhoras e meus senhores, incumbiu-me o Diretorio de Curitiba do MDB para que eu nesta ses-/ são solene onde pretendemos homenagear todos aqueles companheiros que contribuiram de uma forma ou de outra para a vitoria emedebista de 15 de novembro de 74, incumbiu-me o Diretorio Municipal de Curitiba que eu expressasse os motivos desta sessão solene, pretende-se comemorar a vitoria emedebista das ultimas eleições homenageando todos aqueles que eleitos ou não contribuiram para esta mesma vitória, ao procurar dentro de mim a inspiração tão desejada mas ao mesmo tempo tão dificil, imaginei que não seria a oportunidade para exaltar os meritos de cada um dos homenageados, individualmente ou não, achei que o momento era mais que oportuno, não também para quem sabe analisar o pleito de 15 de novembro em si, para chegar, para justificar a uma conclusão, a que o povo brasileiro, o povo paranaense legitimou o MDB, não quero nesta oportunidade, justificar a certiva, quero lembrar a cada um e a todos que o MDB não é mais o partido criado pelo poder político nacional, pela // chamada revolução, o MDB é o partido do povo, legitimou-se pela vontade popular e ali que venho baseando-se nesta certiva, o enfoque que pretendo dar como homenagem a todos os eleitos, a todos os suplentes e a todos que con-/ tribuiram para a vitoria do MDB, homenagem portanto, ao proprio povo do Paraná, ao próprio povo do Brasil, o enfoque que pretendemos seguir nesta nossa homenagem apresentadas pelas palavras que agora profiroa demonstrar aos eleitos, aos suplentes e a cada um dos que estão aqui presentes, que ao legitimar o MDB o povo pos aos ombros aos ombros de cada um de nos uma grande responsabilidade, não vamos analisar o passado póstumo, pré-eleitoral, vamos ter nossa mente voltada para o futuro, porque o povo não merece que o seu partido, o MDB não cumpra com a sua tarefa, a sua grande tarefa, a sua completa tarefa e ir de encontro aos anseios e as aspirações do povo, e por // isso não podemos sair daqui, sem raciocinar um pouco que seja pelo trabalho diuturno de cada um de nos, na reestruturação deste partido para que ele // possa cumprir com o seu dever e para que ele não decepcione o povo, reestruturar o partido com a organização dos diretorios, dos orgãos das direções / que são os diretórios municipais e regionais em todo o Paraná, mas também / instalar todos os orgãos de ação partidária que são os diretorios distritais em cada municipio, e organizar também os departamentos, juvenil, estudantil trabalhista para que de fato a estrutura do partido esteja completa, não esteja falha, não esteja deficiente, para que possa cada um desses orgãos captar as aspirações e os anseios do povo e nestes mesmos orgãos discutir os anseios e aspirações, confrontá-los com as políticas dos diversos govêrnos municipais, estaduais e federal, porque o MDB é o partido de oposição e como oposição é o partido do povo, uma vez critica da realidade social e economica da nossa terra, instalar estes departamentos, estes diretórios dis-/ tritais e estes diretorios municipais com a máxima urgência para ter-mos / efetivamente o MDB do Pr. completamente estruturado para ir-mos de encontro aos anseios do povo, mas não basta isto, isto de nada vale se o funcionamento do partido não estiver firmemente calcado numa doutrina, numa doutrina / que cabe, que ja somos um partido nacional, ao Diretorio nacional de estabelecer, de atualizar, esperamos que esta doutrina venha a nos para que nos do Paraná possamos estabelecer os programas setoriais e regionais, atuali-/ zando as realidades socio-economicas de cada uma das 21 regiões do Paraná,/ nos possamos nos preparar para um amanhã que pode ser próximo a assumir-mos a responsabilidade diante do panorama do Brasil; pensem os prezados compa-/ nheiros que o povo do Paraná deu ao MDB desta terra dos pinheirais condi-// ções para empolgar ao govêrno do Paraná em 1978, precisamos nos preparar para ser govêrno, porque criticar é muito facil, governar é muito mais dificil, governar so se alcança de forma adequada, se nos tiver-mos suficientemente preparados; precisamos nos preparar, mas não basta também um partido ser estruturado sem a sua doutrinapolitica e estabelecer em face dela uma multiplicidade de programas setoriais e regionais, precisa, o que é mais // fundamental ainda, ter o elemento humano, ter os seus filiados, partido político não se faz sem pessoas, precisamos abrir este partido, precisamos estimular que os jovens, precisamos estimular que o estudante, que o trabalhador, precisamos estimular que os prôffssionais liberais, precisamos estimular que os industriarios, os comerciarios, os funcionários públicos, os professores de todos os níveis, venham a esta casa, conviver conosco, debater problemas partidários, conhecer a doutrina política que orienta nosso partido... continua

fl.30-A

continuação...
precisamos fazer desta casa, uma casa de estudo, uma casa de meditação, uma casa de criação e para isso precisamos de gente, gente de todas as camadas sociais, precisamos de filiados, um partido politico é um sistema de ideias e os filiados de um partido politico são os instrumentos de divulgação destas ideias, são os instrumentos de realização destas ideias, sem gente não se pode fazer um partido político, precisamos fazer com que êle cresça numéricamente para que tambem ele cresça qualitativamente, não esperemos que o MDB seja govêrno, para que depois os oportunistas entrem no partido e venham inchar o partido, descaracterizando-o e para isso eu escolho aqui esta sessão solene em homenagem a todos que foram aqui mencionados nominal-/ mente, escolho esta oportunidade para dizer ao nosso lider estadual, senador Leite Chaves que tenho a certeza que cada um de nos aqui presentes e outros mais estão hábidos de trabalhar para ter-mos este MDB forte que // nas minhas palavras podemos perceber que alcançaremos, de minha parte ja estou me preparando porque as tarefas são múltiplas há tarefa para cada um de nos e para todos, ninguem pode ser comodista, ninguem pode ser individualista, todos tem que ser ativistas, todos tem que ser cooperacionistas trabalhar-mos em equipe , se eu ja estou pensando o que vão propor a este lider, senador Leite Chaves, vou equacionar , vou estabelecer, vou estruturar um curso de concientização politico-partidário, eu quero apresentar ao senador, como a todos os deputados federais e estaduais e aos vereadores e a todos os companheiros um apoio necessario por nos precisamos ter uma gama de conhecimentos para ver a nossa realidade social e economica / que aflige a nossa população, precisamos julgar esta realidade para que todos possam dizer professor universitário, que eu preciso estudar, a realidade complexa, que precisamos nos concientizar de que precisamos estudar para poder depois agir para transformar a nossa realidade social e // economica de acordo com aquela doutrina que o partido expos e defende, eu devo meus companheiros, eu devo concluir, eu poderia homenagear os nossos companheiroseleitos e outros mais, dizendo palavras bonitas e ouzanas a nossa vitória, mas eu prefiro colocar na conciencia de cada um que nos ao sair-mos daqui e até muito antes de aqui entrar, devemos estar pensando // na grande tarefa que nos espera porque eu alerto mais uma vez , o povo // não pode e não deve ser decepcionado, espero que o MDB seja de fato, porque de direito ja o é, seja de fato o partido depositário das aspirações e os anseios de todo o povo; esta é a minha homenagem aos eleitos e aos / suplentes , palavras de responsabilidade que estão nos nossos ombros, não nos ombros do senador Leite Chaves exclusivamente, não nos ombros de seu ilustre suplente Euclides Scalco, não nos ombros dos deputados Federais e Estaduais, também dos vereadores, está nos ombros de cada um e de todos, vamos dividir esta tarefa, vamos ao trabalho , vamos a ação cada um sabe o que pode fazer pelo MDB, e cada um terá condições de cumprir com aquilo que pretende fazer pelo engrandecimento do MDB, para que ele seja o verdadeiro instrumento do povo; APARTE DO DEP. ANTONIO BELINATI: prezados / companheiros; eu tomei a liberdade para pedir que o orador estenda a homenagem que estamos recebendo a esse baluarte do MDB Curitibano o eminente Deputado MAUF ICIO FRUET, muito obrigado; (volta a falar o Sr. Adail) as minhas palavras dizem bem, o dep. Mauricio Fruet, tem naturalmente procurado desempenhar com as dificuldades inerentes a um partido ainda pequeno em estruturas, em recursos, ele tem sabido dar ao MDB de Curitiba todo esforço possivel que é conhecido de toda Curitiba e do Paraná mas êm estava por concluir e renovo então a necessidade de sair-mos desta sessão solene festiva, mas concientes de que o povo nos deu a cada um e a todos uma gama de responsabilidade, que não podem deixar de ser atendidas, porque o / povo do Paraná e do Brasil não merece mais uma vez ser marginalizado no / processo de desenvolvimento nacional, estas minhas palavras penso eu, traduzem todas as homenagens que o diretório municipal de Curitiba poderia / dar a todos os eleitos e aos seus suplentes. muito obrigado.

2ª FALA - DEPUTADO ENEAS FARIA

Eminente dep. Mauricio Fruet, pres. do diretório municipal de Curitiba, Senador Leite Chaves, suplente Euclides Scalco, Srs. Deputados Federais, Estaduais do MDB, companheiros vereadores, companheiros dos diretorios, Srs. e Sras. A vontade popular se destaca mais uma vez e desta vez de forma efetiva e eloquente concedendo ao MDB o abalo que tanto reclamava, que // tanto necessitava para poder executar e por em prática o seu programa e suas ideias, esta vontade popular macissamente entregue ao MDB pode parecer a alguns, caso fortuito, pode parecer a outros episódio que ocorreu e não se repetirá, pode parecer até fruto de uma conjugação de circunstân-/ cias que eventualmente se somarão para nos entregar a somatória de votos..

continua...

que recebemos, entretanto, os que somos MDB, os que aqui estamos nesta ocasião nesta casa, os que a desde muito levantamos o estandarte da luta por estas ideias, sabia-mos desde o primeiro dia, que desde o primeiro momento, que desde o nascedouro nos congregava-mos todos como autênticos semeadores pacientes e sabedores de que um dia haveria de desabrochar o fruto que esperava-mos e foi depois de tanto sacrificio ao longo de tanto tempo penso e foi depois de tudo isso ocorrer com o sacrificio dos nossos companheiros daqui e de todos os quadrantes do Paraná, com o sacrificio enchentes das bancadas minotárias nas câmaras municipais, das bancadas minotárias na Assembleia, na Câmara Federal resistindo até heroicamente ante uma maioria que se empunha pela quantidade, mas foi de todo este sacrificio, foi digo me-/ lhor, de toda esta crença, que se passou na semeadura e a colheita ocorreu e o resultado ai está, por isso os que agora fomos eleitos deputados estaduais e por preferência dos companheiros falo em seus nomes, somos todos originários desta mesma luta, somos todos companheiros deste mesmo traba-/ lho, somos todos irmãos, portanto recebemos orgulhosos e satisfeitos a homenagem que este diretório nos presta, tanto pela placa que recebemos, tanto pelo aplauso que estamos a receber como pelas palavras sérias, pelas palavras gabes, pelas palavras decisivas, pelas palavras contundentes, deste verdadeiro chamamento que foi a oração do eminente companheiro Odail Sprenger Passos; recebemos satisfeitos esta homenagem que sintetiza na sua oração porque somos consientes do caminho que temos a trilhar, porque estamos conscientes do que temos a enfrentar daqui para frente, sabemos e temos certeza disto, nos so nos tornaremos viáveis, nos só consolidaremos esta nossa vitória se passar-mos a um degrau acima, de maior responsabilidade, de mais estudo, de mais gravidade, sabemos que este é o caminho, sabemos que é esta a rota a seguir e não haveremos de nos furtar a este compromisso, não haveremos de abrir mão do estudo, da analise, da pesquisa de toda a problemática de nosso estado e de nossa terra, aceitamos este compromisso, porque ja vinha conosco, ja caminhava conosco, meus caros companheiros e companheiros do diretório de Curitiba, do meu diretório, permitam e demais eminencias deputados, que aqui se faça pequeno parentises e fale mais diretamente a esses companheiros pelos quais fui convocado duas vezes para enfrentar duvidas eleitorais nos municipios, pelos quais fui novamente convocado para disputar a eleição estadual, para inclusive, que não se levantem hipoteses para inclusive, não nasçam imaginações e preciso que mais uma vez sempre a nossa posição seja de afirmar, o que somos continuaremos sendo, a posição emedebista que sempre tomamos nos acompanhará na assembleia legislativa, para também que outras duvidas não pairem, ao MDB só cabe um caminho nós estudamos, digo, estamos conscientes disto, e o caminho da oposição, o diálogo sempre foi uma das teses que propusemos, as portas abertas para um entendimento, sempre foram abertas pelo MDB, a mesa, sempre nos sentamos primeiro porque entendemos que todos nesta terra possam a se preocupar com o bem desse País com o bem dessa gente, mas isso não implica e nem poderia implicar em qualquer comprometimento de outra ordem e ante os comentários que possam surgir e ante até mesmo novidades que procurem sentir é preciso dizer que o MDB que vai a Assembléia, mais do que nunca esta unido, mais do que nunca a bancada que la tomará posse estará firme e decidir de mãos dadas buscando a concretização dos nossos anseios, com o govêrno queremos o e o entendimento em favor do Paraná e do nosso povo, só e mais nada, o govêrno para nós so interessa se um dia o MDB govêrno for, meus caros companheiros, permitam que preste a minha homenagem a esta liderança que o MDB descobriu e o povo reconheceu e que as urnas atestaram que é o Senador // Leite Chaves, permitam que some a minha homenagem a cultura e o talento de deste moço que empresta e prestou seu nome e seu prestigio mais uma vez a causa oposicionista, que é o suplente Euclides Scalco; permitam que traga a minha homenagem ao eminente deputado Fernando Gama que lá estara mais uma vez a levantar a bandeira de luta, mais uma vez muito obrigado.

3ª FALA - DEPUTADO FERNANDO GAMA

Companheiro presidente do diretório municipal de Curitiba, Mauricio Fruet meus companheiros, me permitam aqui em cumprimentá-los de uma só vez, esse encontro em tão boa hora lembrada para homenagear os companheiros eleitos os não eleitos e todos aqueles que conosco lutaram nesta ardua caminhada que ja completou o seu decênio, coube a mim por delegação da bancada dentre outros tantos ilustres companheiros filiados ao MDB por todo este País; acompanhamos a sua derrocada, assistimos com todo o povo brasileiro, suprimido do nome da liberdade paradóxalmente em nome do desenvolvimento; daquele instante para cá a pouco mais de dez anos vimos uma ordem.

continua....

ARQUIVO PÚBLICO PARANÁ

continuação...
jurídica que se implantou daquela época a esta parte que o retrocesso era muito grande, voltava-mos quase ao período medieval nas épocas das inquisições, negavam-se os direitos fundamentais do homem, extinguiram-se os partidos, instalou-se uma legislação pendente a promover sempre o que sente o partido do govêrno, mas um grupo de homens neste País amantes da liberdade amantes da democracia, amantes da independência, se filiou, aquela aglomeração, aquele agrupamento como nos chamavam na época, odiado como partido, desprezadose incompreendidos muitas vezes ate pelo nosso povo que estava / desamparado, porque onde ha a força, onde ha o arbitrio e violencia, mas / não esmorecemos companheiros, tivemos derrotas que não foram derrotas por que perder eleições por atos institucionais, uma legislação que estabeleceu a filiação partidária, a sub legenda, a filiação partidária, a vinculação de votos e tantos outros tantos sacrificios que vieram para fraudar a vontade do povo, mas mesmo assim o MDB continuou crescendocompanheiros,não desistimosda nossa luta, muitos companheiros nossos neste decênio de caminhada foram proscritos injustamente da vida pública, sem que siquer lhes dessem o direito de defesa e sem que lhe apontassem as culpas, representando todos eles de quem eu poderia menciona-los de um a um neste instante,me lembro daquele companheiro que quero homenagear neste instante que presidiu este diretório municipal de Curitiba, o companheiro Leo de Almeida Neves e muitos outros que tombaram na luta pela democraciae outros direitos inalienaveis deste povo brasileiro que ha de ser livre e será livre se Deus quizer, continuamos nossa caminhada, vieram novos periodos, vieram para impedir que o MDB crescesse, mas nos precisava-mos companheiros, nos precisavamos nos urgir para a legitimação do povo, buscava-mos o apoio popular nas eleições por mais dificeis que fossem , nos representamos e podemos dizer neste instante meus companheiros a todos vos, deputados eleitos ou não,companheiros que colaboraram conosco e aqueles que coincidem com nossas ideias que se afiliam e se identificam com o nosso ideário de que o MDB antes de mais nada foi e será a resistencia democrática neste País; veio 1968,editado o Ato Institucional nº 5, existe até hoje e em caráter permanente, não mais com aquela forma, com aquela transitoriedade que os outros atos trazem em seu bojo, veio já em caráter permanentee vamos as eleições de 1970 e o MDB unido não esmoreceu na luta, buscando no povo aquilo que ele precisava e agora em 1974, o povo na sua sabedoria reconheceu que democracia e liberdade e eleições livres so existiriam se eles depositassem sua fé como depositou no MDB, mas a parte mais dificil companheiros,todos nos sabemos, vem agora, nos somos agora oposição, somos um povo, somos um partido de // oposição, podemos agora sair pelas ruas desta cidade, deste estado e deste País, todos nos emedebistas de Curitiba, de cabeça erguida porque foi nosso trabalho, o nosso suor e nossas lagrimas que vieram convocar o povo para conosco reiniciar a mais dificil das caminhadasque é a restauração do estado de direito deste País; muitos companheiros continuam ainda sofrendo constrangimento, vamos como foi dito aqui, buscar o diálogo com o govêrno, demonstrar a esse mesmo povo, digo govêrno, de suas responsabilidades; porque o MDB sabe enfrentar e encarar as suas e o fará bem se Deus quizer, o que o MDB deseja neste País não esquecendo a alegria que todos nós nos encontramos, que o povo la fora continua sofrendo, continua se empobrecendo sem direitos; reconhecemos até na pessoa do Sr. Presidente da República, que por motivos que não nos cabem a apreciar neste momento, permitiu que o povo se manifestasse, talvez até por precaução, para cohhecer como estava / este povo, e o povo se manifestou, não somos ainda maioria, mas haveremos de ser, haveremos com os nossos companheiros da nossa bancada federal das bancadas estaduais, especialmente da bancada do Paraná, com esses vereadores de todos esses municípios, com o povo, todos aqueles que refiliaram o nosso partido e vem lutar conosco , vamos recaminhar este País para seus legitimos destinos, exigindo como primeiro passo, não exigindo de forma / violenta, mas exigindo com argumentos, com convicção, fazendo com o apoio popular, que sejam restabelecidas as liberdades publicas neste País; que seja revigorada em sua essencia aquilo que pregamos em nossas campanhas, não nos esqueçamos a legetimidade e autoridade do poder legislativo que / hoje tem sido garroteado por uma legislação que ainda existe, não nos esqueçamos que esta legislação ainda existe, que impede que o poder legislativo exerça suas funções com a sua soberania, vamos tambem pleitear // neste País e lutar por ela para que então seja restabelecida, vamos lutar companheiros por uma justiça social nesta nossa Pátria que tanto sofre, de milhões de trabalhadores, que sofre por esse Brasil afora, vamos continuar lutando para que o Brasil alcançe de uma vez por todas a sua / emancipação econômica, livre da espoliação internacional; que tudo dissemos em nossas campanhas, nos queremos um diálogo para o bem estar do povo....

continua...

DTS 280.74

brasileiro, nos queremos um diálogo, mas não terá de ser razão de ser o MDB, se não tiver-mos nesta Pátria a volta da liberdade e do regime democratico onde todo o cidadão tem de ser respeitado como pessoa humana, onde teremos // uma ordem e lei votada por um congresso representado por esse povo, essa é a grande missão do MDB, acreditamos que a manifestação popular nas urnas de 15 de novembro, haverão de esclarecer, haverão de iluminar aqueles que ainda não entenderam que o povo é o unico portador destes direitos nesse País, va mos conquistar com as nossas forças numa caminhada que será dificil, haverémos de conquistar posições no executivo, pelo voto popular, pelo voto do povo vamos tentar crescer agora com todas as nossas forças, vamos convocar ainda todos os brasileiros patriotas, pertençam eles a que classe pertencerem, as forças armadas, aos funcionários públicos, aos trabalhadores, aos profesor-/ res, aos comerciários, aos homens de profissão liberal, vamos convocar todos na reconstrução do regime democrático neste País, porque de nada nos valem e nada nos serve companheiros, de nada nos serve o desenvolvimento apenas ma terial onde as estatisticas demonstram aumento de produção e instalação de novas industrias tecnológicas, se não houver neste País a liberdade plena // assegurada a todos, que sejamos todos, que seja toda a familia brasileira, se ja pacificada através da revogação de tudo que ai esta, não uma revogação im posta assim pelo MDB, mas uma que venha do bom senso desta nação que todos / se concientisem que é preciso reconhecer que o Brasil é um País desenvolvido mas é um País desenvolvido porque o povo com sua liberdade e o regime demo/// cratico que é o unico compativel com a pessoa humana; vejam os exemplos vin dos de fora, ainda ha pouco, logo apos as eleições, tivemos oportunidade de ler um editorial de um dos maiores jornais do mundo, o " Harold de Londres" e comentava aquele jornal ao analizar a posição do povo brasileiro nas urnas de 15 de novembro ante de um govêrno que detinha todos os poderes, eles que do exterior observavam o Brasil e acreditavam, impossivel uma vitoria do MDB em tais condições, e, ao abrir-se as urnas e o povo democraticamente e o po vo pacificamente, mas com destemor, manifestou-de pela liberdade, pelo regi- me democrático, elegendo os homens do MDB, encerra aquele jornal , e daqui / para diante ao se falar em Brasil, em termos de povo brasileiro, não se pode mais se falar em povo sub desenvolvido, é um povo que tem maturidade e sabe o que quer, pois bem, nosso povo demonstrou ter maturidade, o que nos da no tícia é um dos orgãos da imprensa internacional, um dos maiores do mundo, va mos unidos com este povo, vamos levar a câmara dos deputados e as assemblé-/ ias legislativas, esta nossa mensagem, não vamos esmorecer, não vamos nos // perder nas alegrias da primeira vitoria, foi apenas o primeiro passo , foram abertos os portais que se abriram, arejando este País e iluminando para que possamos efetivamente amanhã, como vivemos nós nestes ultimos dez anos, recon quistar todos aqueles nossos direitos que foram posterriados através de atos que não partiram do povo e com os quais não concordamos e por isto aqui esta mos e queremos o diálogo com aqueles que são os responsáveis por esses atos, este será o nosso diálogo, franco e franco com os homens da ARENA, os homens da ARENA que se esqueceram que eles também eram povo, que se acomodaram na / situação de govêrno e governo permanente como se fosse um direito inaliená-/ vel deles de permanecer na qualidade de partido de govêrno, vamos adverti-los desta realidade, vamos dialogar com altivez, porque para dialogar imposições tão altas, dentro de objetivos tão sagrados e tão levantados, não se pode // nem siquer pensão em posições ou acomodações junto ao govêrno; esta homena gem que hoje recebemos é o inicio da nossa caminhada vamos nos organizar, vamos nos organizar como partido, vamos filiar os eleitores, vamos organizar diretórios, municipais e distritais, vamos nos estruturar, vamos nos fortale cer, para que possamos com esta força que ja temos conquistar com paz, com / tranquilidade e com persuação dos argumentos, conquistar-mos assim aquele que o nosso ideal, que é a redemocratização desta Pátria com a participação da familia brasileira, muito obrigado companheiros se hoje somos o que smmos em reverter-mos o mandato e hoje ja na câmara alta onde não tinha-mos siquer um têrço, onde era-mos sete senadores, hoje somos vinte senadores e para hon ra nossa um é do Paraná, o senador Leite Chaves, a luta que nos espera não / será facil, novas imcompressões virão, estão como prova nos jornais, logo de pois da nossa vitória um DINARTE MARINS, um senador da ARENA, pregando a anu lação das eleições, ao uso de instrumentos ilegais, mas foi recebido a paula das pelo próprio povo por sua vez, caiu no vazio suas palavras, mas eles con tinuarão tramando, os eternos de agora, nós emedebistas que andaremos por es ta rua e por este País afora de cabeça erguida, porque oferecemos até nossa integridade física em benefício de uma grande causa; nos vamos chamar aque- les velhos companheiros nossos e vamos apontar os verdadeiros inimigos da de mocracia, muito obrigado companheiros. FINAL

continua...

ARQUIVO PÚBLICO PARANÁ

4ª FALA - SUPLENTE DE SENADOR - EUCLIDES SCALCO

Prezados companheiros, dep. Mauricio Fruet, Senador Leite Chaves, Srs. Deputados Federais, Estaduais, companheiros dos diretorios, Srs e Sras. Acho interessante rememorar um pouco aquilo que se passou no ano de 1974, a seis 7 meses passados reunimo-nos na Assembléia Legislativa do Estado em memoravel convenção, quando todos desacreditavam, um grupo de homens, sérios e destemidos tomaram a decisão de emprestar seus nomes numa disputa eleitoral que se parecia suicida, mas acreditavam no futuro, lançaram-se a luta e em tres meses de campanha, transformaram a fisionomia do Estado do Paraná, foi um grupo de homens que não tiveram medo de nada, acreditaram no Paraná e no // Brasil e enfrentaram uma campanha contra o governo e os potentados, e mostraram ao mundo que fenomeno maior foi o nosso do que os dos Estados Unidos da América, mas neste momento em seu diretório municipal de Curitiba, homena-/ geio os eleitos, entendo que nos eleitos e suplentes devemos transferir esta homenagem a voces povo, que fizeram a nossa gloria, é oportuno o momento de dizer aos eleitos, aos titulares das cadeiras da Assembleia, Câmara e Senado que nós não podemos, não devemos e não temos o direito de esquecer o que pregamos como programa de nosso partido, no desenvolvimento do nosso // mandato, não podemos esquecer que ainda o povo brasileiro continua sendo espoliado pelas multinacionais que o mesmo câncer permanece e que deve ser a meta de nossa luta, não adianta meus companheiros, a voces meus deputados e senadores, não adianta se fazer o distrito industrial de Curitiba para as / multinacionais se instalarem ali, enquanto do lado do rio beleém centenas / de milhares de casebres e malocas, o povo brasileiro vegeta e não vive, não podemos nos esquecer meus companheiros, de tudo aquilo que dissemos em nossa campanha sobre o perigo de acontecer aquilo que o Prof. Adail dizia, que // não podemos trair a confiança de um povo sofrido que viu em nossas candidaturas uma maneira de viver e estava tudo contra o que aí esta, não podemos nos esquecer meus companheiros deputados e Senador, de que o,povo acreditou em nós e essa crença é a ultima esperança, um destes dias tomando um taxi nesta capital e conversando com seu motorista, foi no dia da diplomação,// conversamos política, e ele não sabia que eu era, perguntei o que achava do futuro, e, ele me disse: acredito no futuro, porque ele inclusive trocou as coisas, ele disse: hoje os novos deputados, aqueles que nos elegemos do MDB vão assumir a cadeira e eles mudarão a face do País, voces vejam meus deputados e meu senador a responsabilidade que voces tem sobre os ombros, o homem simples motorista de taxi, disse que nos temos posições de mudar a face politica do País, é preciso que nós nos conscientizemos do momento histórico que estamos vivendo, talves o mundo esteja atravessando a sua fase mais critica e não é concebivel a mediana conciência humana, não se pode entender que num ano só, o de 1974, o mundo tenha podido acolher tantos acontecimentos que mudaram o curso da história de muitos Países e como disse antes não foi só em Portugal, nos Estados Unidos, na França, na Grécia, no Egito, na Belgiba, na Alemanha, na Etiopia, na Africa, na América do Sul, no Chile, enfim, em todos os Paises, mas o Brasil tambem mudou seus rumos, e nós do MDB somos a fonte catalizadora desta modificação e cabe a cada um a irresponsabilidade do govêrno, e, como disseram os oradores que me entecederam, não / podemos aderir a nossa função e a nossa missão é fiscalizar, e essa é a função do partido de oposição, é fiscalizando contribuir para a grandeza do Paraná e do Brasil, porque o povo a 15 de novembro disse nas urnas que não é bajulando e puxando o saco que se faz a grandeza do povo, pedimos aos companheirosdeputados e ao senador que o Paraná tem gente consciente, tem gente que sabe o que quer e para onde quer ir e o povo viu no semelhante de cada um dos nossos candidatos eleitos, que somos homens responsáveis porque se não os fosse-mos teriam também infringido a nos a derrota que fizeram com a ARENA e é com essa grave responsabilidade que nós temos em nossos ombros que devemos mostrar ao Paraná que nos do MDB não somos moleques, que nós do MDB, não pleiteamos govêrno para interesses particulares de nos proprios que nós do MDB, participamos da vida pública para servir, e, não para ser / servidos, para fazer lembrar que não adianta a prosperidade de um País e de um Estado, porque o que temos no Paraná e no Brasil, não é progresso, é prosperidade porque progresso se entende o bem estar de todos e não só de alguns, eu tive o desprazer de ver morrer aqui em Curitiba, na Assembléia, um homem que veio do interior porque não tinha recursos, mas chegou aqui / no fim de sua vida, não adianta fazer distrito industrial, emquanto um povo morre sem assistência médica, não adianta pensar em progresso econômico se nosso povo não tem acesso a nada, ao bem estar, a condição humana, ao / direito de viver, companheiros meu ilustre senador, o povo do Paraná, na / sua maior vitoria politica de sua historia que levou a voces a grave missão.

continua...

PT 1320.149

e a responsabilidade, a conduta destes quatro anos, plantar uma semente que haverá de dar frutos, colocando no Palacio Iguaçu um governador do MDB para fazer justiça, meus companheiros, confiamos em voces, representantes do povo de Curitiba, não deixem, não permitam, não consintam que nós falhemos, nos ajudem com seus conselhos e com os seus trabalhos, para dar ao Parana e ao Brasil esta unificação que o povo através de um plebescito nos legou o poder para fazê-lo. muito obrigado.

MINISTÉRIO PÚBLICO

5ª FALA - SENADOR FRANCISCO LEITE CHAVES

Companheiros do MDB, companheiros deputados federais, estaduais, vereadores, distintos correlegionarios, agradeço em meu nome e em nome daqueles a quem devo entregar estas homenagens, esta afeição de nosso diretorio municipal, desta sessão de Curitiba, quero prestar meus agradecimentos a toda a Curitiba, porque aqui o vosso senador não foi apenas visitado, aqui eu fui consagrado, mais do que consagrado em me sinto amado nesta cidade, ha muitos anos me diziam que Curitiba era uma cidade fria e distante e eu lhes digo que nunca vi uma cidade mais distinta, mais / acolhedora, prezado presidente, quando eu fui eleito a minha primeira / preocupação foi cumprimentar os meus companheiros, os deputados, entretanto no principio da ideia, redigi telegramas e cumprimentos e lamentando os que não foram eleitos, mostrando que mais importante do que a vitoria foi a campanha, foi a campanha porque querido povo curitibano eu // quero prestar um testemunho, durante esta campanha eu tive demonstração da mais elevada solidariedade, não quer apenas do povo, mas dos meus // proprios companheiros, dos nossos candidatos, dos nossos deputados, muitos deles foram dignos, muitos deles abandonaram suas campanhas para ficar ao lado de seu Senador, eu quero prestar o meu testemunho e pedir / aos deputados a esses mesmos companheiros que a dedicação deles anterior dada, tem a fé redobrada agora, porque mais do que nunca se não cumprirmos o mandato, se fracassar-mos, não serei eu apenas, será o MDB do Paraná, peço que a luta e o trabalho seja redobrado agora no cumprimento do mandato, porque fora da união e da agonia nós não nos salvaremos, temos que atuar efetivamente neste sentido, o assunto de um será o inte-/ resse de todos, cada um na sua trincheira cumprindo o seu dever, mas na preocupação de se fazer cumprir a lei, como se vê nos jornais, não existe entre aqueles que são acusados de terem praticado corrupção e violentação a lei aqui no Paraná e no Brasil, um nome de um companheironosso, cumprimos a lei e custeamos as nossas proprias despesas com o dinheiro de nossos bolsos e dos nossos salários, espero que na medida que nos // unamos nos daremos ao Parana, novos caminhos, não temos o poder ainda, não temos o poder da decisão, nós adquirimos como se chama de direito uma posição de contestamento, teremos condições de fazer com que eles façam, teremos condição de não permetir que eles se corrompam, de que / continuem a comprometer os interesses do Estado, eu peço aos deputados de Curitiba, aos nossos companheiros que estejam vigilantes, este governo não tem sido direito, o dinheiro publico foi roubado, denunciamos na televisão, os jornais não publicaram ali, queria que voces deputados // ajudassem a imprensa a ser livre, a denunciar o crime, a ser capaz de / criticar até o govêrno, porque ao que parece ha uma subvenção para a imprensa e a imprensa fica impossibilitada em decorrência disso de denunciar a corrupção e o assalto, um deputado e um senador não é capaz de / realizar a contento um mandato quando a imprensa se omite e não se compromete, o mal não é tanto dela, não condenamos tanto a ela porque muitas delas são empresas privadas, condenamos o orgão oficial que vem com o dinheiro do Estado, com o pretexto de fazer propaganda, para manter silenciosa a imprensa, que a imprensa venda seus serviços, mas não seu silencio, não podemos de forma alguma esquecer aqueles a quem Adail e / Fernando Gama definiram e o proprio Scalco, ao homem trabalhador; voces sabem porque é que existiu este relativo progresso no País, uma das razões, ele foi feito a custa do trabalhador nacional que vejam voces, o mais remunerado dos nossos empregados, dos nossos trabalhadores, são aqueles que prestam serviços nas empresas automobilisticas, um operário destes ganha 25% do que ganha um operário nos Estados Unidos, o nosso / partido não é um partido de homens, de um grupo, mas nosso compromisso inicial é com aqueles mais baixos que operarios, que não tem possibilidades nem de estudar, o problema dos preços agricolas continua a ser sério, as multinacionais a que referido, está o esforço do nosso trabalhador rural, não podemos nos silenciar em relação a esse preço que esta / pagando pela produção agricola, eu estou preocupado porque javi o pro-/ blema, ja estive no Rio e em Brasilia, deligenciando neste sentido....

continua...

continuação...

antes de assumir o mandato, mostrando as autoridades, ao banco do Brasil, em diversos setores, se não der o minimo necessario ao homem que está produzindo para o estado, há outra coisa que não me parece certo do govêrno, que faz uma obra grande, uma obra de grandes debates nas assembleias e no seio do povo aqui do Paraná, nós podemos ser o túmulo de uma grande infração no orçamento nacional, o inicio da obra de Itaipu, essa obra é muito grande, se duvida de seus resultados, o custo será enorme e tudo esta sendo feito do jeito que voces estão lendo nos jornais, estabeleceram o preço de custo em dois bilhoes de dólares, uma semana depois este custo / ja era de 9 bilhões de dólares, para o Paraná, voces sabem que não há interesse nisto, terras excepcionais serão inundadas, voces vejam que em diversas outras atividades, ja nos tomaram terras ferteis; vejam voces que Israel toda tem vinte mil quilometros quadrados, pois bem, depois das inundações de Itaipu e somando outras mais teremos mais do que isso jogado tudo fora; mas o pior não é isso, é que nós não temos condições para fazer tal obra, se o País tem uma grande meta em petróleo, que esta sendo provado, nós não precisamos de Itaipu a tão violento custo a tão estabanada urgência, se o Pais não tem petróleo nós não temos condições de fazer Itaipu vejam voces, antes de Itaipu, houve duas outras obras onde o dinheiro do País foi jogado fora, não só o que se tirou do bolso do trabalhador, do / pequeno comerciante, mas o dinheiro emprestado, eles jogaram esse dinheiro na transamazonicae abandonaram, eles tinham necessidade de mostrar ao mundo que estavam fazendo obras excepcionais de desviar a atenção do povo, depois fizeram a obra mais criminosa ainda, que foi a ponte Rio Niteroi a um custo excepcional e um custo fora do limite, e fora de propósito, para que funcionários ou deleitantes passearem nos fins de semana, porque não tem nenhuma finalidade social e economica, depois que eles fizeram a transamazonica e a ponte Rio Niteroi, iventaram de fazer Itaipu, sem estudo // previo, voces vejam que barragem, que coisa séria, anteontem nos jormais, o mundo e o proprio Egito ja estava duvidoso que o govêrno vinha atuando, a barragem não se produz o que esperava e o resultado ecologico em nosso territorio, se mostram perniciosos, pois aqueles não estudaram nada previamente, e opovo e as Assembleias receosos, não se manifestaram, e Itaipu / está para sair a qualquer preço, o que queremos em relação a ela é um debate nacional, para que nosso dinheiro não seja ali jogado e não aumente o sacrificio e a miseria de nosso povo, de que serve este artificio de / aumentar o crescimento do produto nacional bruto em 10% ao ano se cada vez mais o povo se torna miseravel porque não reduzir isto e vamos salvar o // povo para que depois possamos fazer isto sem o esforço exagerado, voces / sabem que um engenheiro daqui de Curitiba, um engenheiro ilustre desta cidade, me disse, Chaves, com duas barragens menores, nos teriamos muito mais Kwats do que em Itaipu e eles fazem todo aquele exagero falando que é de 12 milhões de Kwts quando na verdade apenas a metade da barragem nos pertence, até a beleza deste estado que são atraçoes turisticas serão destruidas, então eu quero apelar para as bancadas estaduais e federais, que estudem Itaipu, que vejam Itaipu, porque estes homens terão que responder pelos erros e os extravios, eu lhes digo de antemão que para o Paraná não há vantagem nenhuma, por isso estudemos o problema; outra coisa é fundamental que nós nos organizemos em Diretórios, temos que convocar todos, o // nosso partido está aberto a todos, há requisitos, como honra, sem honra / um homem desonrado não compromete apenas um partido mas toda uma geração voces estão vendo o que os homens do outro partido estão fazendo, nos so / podemos proceder honradamente que as vezes um homem primário, tem muito mais espirito de liderança, que um homem de certos conhecimentos, basta que seja identificado com carinho, então esta liderança tem que ser aproveitada por nos do MDB, em todos os diretórios municipais, regionais, // precisamos convocar todos que se identifiquem com o nosso partido para que amanhã a vitoria não nos fuja das mãos, aqui em Curitiba é fundamental que o diretório tenha grande dimensão e que ele seja uma medida e um paralelo para os diretorios de outros municipios, é uma capital importante, a mais esclarecida e a mais qualificada, embora os temporais passados, nossas lideranças estão poucas embora valiosas, nos temos que fortalecer o diretório de Curitiba, nos temos que fortalecer, temos que convocar os mais esclarecidos, os que se id ntifiquem, para que nós tenhamos o diretório que sirva de ponto de partida para os demais, eu estive recentemente em Brasília fui ao Senado federal verificar as condições de trabalho que a casa oferece para mim está muito boa, os gabinetes muito bons, o centro eletronico, hotei

continua...

PARANÁ

apenas o exagero e bajulação, 800 funcionarios bajulando os senadores, a mesma coisa me ocorre em relação as Assembléias, eu quero dizer isso porque muitos companheiros nossos, por serem novos ou por não terem conciencia da liderança, que um homem sendo bajulado,ele perde a dignidade, ele perde a consciência do mandato, pode aceitar isso com muita frequência e até permanente,/ ele perde a conciência do mandato, então ai esta meu apelo e para que não aconteça isto, ja que não somos nós que os nomeamos, pelo menos tenhamos a // conciencia, que estamos para cumprir o mandato, porque o instante em que estamos cercados por bajuladores estamos correndo perigo; muito obragado a todos.

ARQUIVO PÚBLICO PARANÁ

PT 1380.164

CONFIDENCIAL

15

ESTADO DO PARANÁ

Secretaria de Segurança Pública

Centro de Informações

Data 20 / 5 / 75

1 - Assunto ..... LEONEL BRISOLLA

2 - Origem ..... CISESP/PR

3 - Referência XX

4 - Difusão Anterior XX

5 - Difusão ..... DOPS

6 - Anexos XX

ENCAMINHAMENTO N.º 49/DI

Para os devidos fins passo às sãas mãos a copia xerox do documento que diz respeito a anistia de cassados.-

SERVIÇO DE INFORMAÇÕES - C I ESP - SECRETARIA DE SEGURANÇA PUBLICA DO PARANÁ

ARQUIVO PÚBLICO PARANÁ

D. O. P. S.
PROTOCOLO
N.º 705 175
SEÇÃO DE INFORMAÇÕES

PT1380.164

Qualquer pessoa que tomar conhecimento dêste assunto fica responsável pelo seu sigilo.
(Art. 62 - Dec. n.º 60417/67 - RSAS).

CONFIDENCIAL

Solicitar continuação
do documento
Saint-Clair Santos
Cruz 27/05/75

Arquivar-se
Porto: M.D.B.
Saint-Clair Santos
Cruz 02/06/75

PT1330.164

CONFIDENCIAL

S E E I

GRAU DE SIGILO

MINISTÉRIO DA MARINHA
ESTADO MAIOR DA ARMADA

ÓRGÃO

INFORMAÇÃO/INFORME/PEDIDO/ENCAMINHAMENTO Nº 048 DATA 28/FEV/72

AVALIAÇÃO: (C-3)

ORIGEM: DSI/MRE

Campanha de anistia encetada por BRIZOLA
URUGUAI

REFERÊNCIA: XXX

DISSEMINAÇÃO: 2a Seção 5º DN - M-24

DISSEMINAÇÃO ANTERIOR: XXX

No dia 12 de dezembro de 1974 chegaram a Montevidéu cinco políticos gaúchos acompanhados por SERENO CHAISE para conversar com BRIZOLA: JAIRO BRUM, DARCI CORBELINI, CALIXTO LETTI, um político cujo segundo nome é FOSSATI e um outro que não foi possível identificar nominalmente.

Esses políticos lembraram a BRIZOLA que ele tinha responsabilidade no processo político brasileiro e que não podia omitir-se agora quanto a assumir uma atitude. Segundo o ponto de vista de alguns setores do MDB gaúcho cabe a BRIZOLA uma importante missão: empreender uma pregação cívica pelos países do Terceiro Mundo e Estados Unidos para sensibilizar a opinião pública mundial quanto ao problema da anistia no Brasil. A iniciativa seria particularmente válida em relação aos países árabes e africanos onde o Brasil deseja desenvolver grandes interesses, principalmente econômicos.

Emeu notoron do MDB acreditam que a campanha em favor da anestia deve ser desenvolvida simultaneamente no Brasil, com a criação dos Comitês Pró-anistia e restabelecimento dos direitos democráticos e no exterior, onde a campanha evitaria que o Governo adotasse uma atitude de repressão a fim de preservar sua imagem internacional.

Contudo, BRIZOLA mostrou-se vacilante em aceitar a incumbência que certos políticos do sul procuram atribuir-lhe e pediu maior tempo para refletir sobre a questão.

ESTADO DO PARANÁ

Secretaria de Segurança Pública

Centro de Informações

Data 27 / 11 / 74

1 - Assunto ..... PANFLETOS EM TELEMACO BORBA

2 - Origem ..... SNI/ CT

3 - Difusão Anterior XX

4 - Difusão ..... DOPS= DP DE TELEMACO BORBA

5 - Referência ..... PB 1 56n/SNI/ CT

PEDIDO DE BUSCA N.º 421/DI/74

1- DADOS CONHECIDOS

a. A campanha publicitária do MDB em Telêmaco Borba foi realizada [illegible] e sua impressão foi feita na Tipografia [illegible] de propriedade do Sr. CARLOS ADLY VAN GRAFFEN naquele Município.

2- dados solicitados

a. Procurar saber quem mandou imprimir o referido panfleto.
b. quantidade impressa
c. Qualquer outros dados julgados uteis.

ARQUIVO PÚBLICO - PARANÁ -

D. O. P. S.
PROTOCOLO
Nº 1660/74
SEÇÃO DE INFORMAÇÕES

PT 1320.164

9 SF

28.11.24

Encam. ofício policial

e DPF de Filiação

Bonde

Feito. Ofício Solicitando

Em 18/12/74

Feito Of. nº 1.241/74-S.I. à 18ª SDP, solicitando informações.

Em 18/12/74

PT1330.164

VOTE ANTES DE PENSAR !

(Vote em baixos indices salariais)

Vote na falta de emprego.

Vote na miséria de 70 milhões de brasileiros

Vote no abandono de 2 milhões de menores, sendo que só em S. Paulo existem 600.000 destes.

Vote para que haja mais assaltos e roubos, consequencia da extrema miséria.

Vote no Ensino superior pago.

Vote no mercado de capitais nacionais onde milhões de brasileiros perderam à metade de suas suadas economias.

Vote nos 20 bilhões de dolares da divida do Brasil, para cuja garantia uma parte de sua posse tambem está penhorada.

Vote na falta de preço da soja, algodão, e amendoim.

Vote na constante elevação de taxas, impostos e custo de vida,

Vote no abandono da lavoura brasileira.

Vote para que toda economia brasileira chegue aos bolsos de uma pequena minoria, inclusive estrangeira.

Vote para que os politicos da ARENA, que só se interessam por si mesmos, ficam eternamente no poder.

Vote no plano de expansão e progresso feito de marmelo, água e açuear.

Vote no seu próprio empobrecimento.

Para alcançar o aumento destas metas com mais rapidez

Vote nos Candidatos da ARENA.

VOTE ANTES DE PENSAR!

(Vote em baixos indices salariais)

Vote na falta de emprego.

Vote na miséria de 70 milhões de brasileiros

Vote no abandono de 2 milhões de menores, sendo que só em S. Paulo existem 600.000 destes.

Vote para que haja mais assaltos e roubos, consequencia da extrema miseria.

Vote no Ensino superior pago.

Vote no mercado de capitais nacionais onde milhões de brasileiros perderam à metade de suas suadas economias.

Vote nos 20 bilhões de dolares da divida do Brasil, para cuja garantia uma parte de sua posse tambem está penhorada.

Vote na falta de preço da soja, algodão, e amendoim.

Vote na constante elevação de taxas, impostos e custo de vida,

Vote no abandono da lavoura brasileira.

Vote para que toda economia brasileira chegue aos bolsos de uma pequena minoria, inclusive estrangeira.

Vote para que os politicos da ARENA, que só se interessam por si mesmos, ficam eternamente no poder.

Vote no plano de expansão e progresso feito de marmelo, água e açucar.

Vote no seu próprio empobrecimento.

Para alcançar o aumento destas metas com mais rapidez

Vote nos Candidatos da ARENA.

ARQUIVO PÚBLICO PARANÁ

PT1380.164

Ref. Inf. n.º 4.0.B.
[illegible] I. Cl. Lt.
[illegible] 25/11/74

CONFIDENCIAL

ESTADO DO PARANÁ

SECRETARIA DE SEGURANÇA PÚBLICA

Centro de Informações

Data 28/ V /73.

1 - Assunto REUNIÃO DO MDB EM CURITIBA.

2 - Origem x.x.x.x.

3 - Difusão Anterior x.x.x.

4 - Difusão PM.2 - DOPS

5 - Referência x.x.x.

PEDIDO DE BUSCA N.º 73 /73-CISESP/DI.

DADOS CONHECIDOS:

1 - O MDB realizou nesta Capital, em princípios do mês p.p., reunião de caráter regional e interestadual, cuja finalidade foi a de reorganizar o partido e padronizar a sua atuação política.

2 - A mencionada reunião contou com representantes do Rio G. do Sul, Santa Catarina e Paraná.

DADOS SOLICITADOS:

1 - O que constar sobre o encontro e seus objetivos alcançados.

2 - O que constar sobre as teses aprovadas e a atuação dos parlamentares dos Estados participantes.

3 - Pronunciamento feitos à parte do encontro que envolvam críticas aos Governos Estaduais e Federal.

4 - Outros dados julgados úteis.

Qualquer pessoa que tomar conhecimento dêste assunto fica responsável pelo seu sigilo.

(Art. 62 - Dec. n.º 60417/67 - RSAS).

A Revolução de 64 é irreversível e consolidará a DEMOCRACIA NO BRASIL

CENTRO DE INFORMAÇÕES - SECRETARIA DE SEGURANÇA PÚBLICA DO PARANÁ - C I SESP

ARQUIVO PÚBLICO - PARANÁ -

D. O. P. S.
PROTOCOLO
N.º 593 /73
SEÇÃO DE INFORMAÇÕES

CONFIDENCIAL

PT 130.164

p 97

CURITIBA Em 29/ 5 / 19 73

DELEGADO D. O. P. S.

Feito of. nº 445/73 enviando
copia do que consta sobre
a referida Reunião.

Em 31/5/73

Arquive-se

Pasta: MDB

Plantão

1º/06/73

Pt 1380.164

SECRETARIA DE SEGURANÇA PÚBLICA

DELEGACIA DE ORDEM POLÍTICA E SOCIAL

SEÇÃO DE INFORMAÇÕES

ARQUIVO PÚBLICO - PARANÁ

REF:- I ENCONTRO REGIONAL DA REGIÃO SUL DO M.D.B.

A referida reunião teve uma preliminar, no dia 17 de março p.p., em Florianópolis, na qual foi estabelecido o temário dêsse 1º encontro, a ser debatido dentro do objetivo das três / secções partidárias, que é o de dinamizar a legenda para fins das / eleições gerais do ano que vem.

Das citadas três, inegavelmente, a de maior expressão eleitoral é a gaucha, como se comprova pelo fato de ter eleito, em 1970, 12 deputados federais contra 14 da ARENA, e igualmente/ muito se aproximar do partido governista no tocante a deputados estaduais. Mas há que se reconhecer, também, que nas recentes eleições/ municipais, embora figure entre as seçções(municipais) melhor organizadas do partido e disponha de bases na franca maioria dos municípios do Estado, experimentou ponderável declínio em matéria de conquista de prefeituras, inclusive perdendo algumas das grandes em que imperava.

Quanto à catarinense (4 deputados federais contra 9 da ARENA), é inegável que está em franco progresso eleitoral,/ como evidenciou nas eleições municipais de 15 de novembro do ano passado, com a conquista de vários dos mais importantes municipios como Joinvile, Blumenau, Lages.

A paranaense das três é a que mais se distancia/ da ARENA no tocante à representatividade popular regional(4 deputados federais contra 19 da ARENA e 9 estaduais contra 38), mas é imperativo reconhecer que está comprovando índices de crescimento,como se fêz patente com suas vitórias,na maioria dos mais importantes centros interioranos do Estado, como Londrina, Maringá, Guarapuava, -/ Cascavel, Francisco Beltrão, Arapongas, Cianorte.

Na verdade, tanto no plano federal, como nos estaduais, sentiu-se pelas manifestações feitas na reunião, que o clima óra imperante na agremiação oposicionista é de muito maior otimismo que à época em que foi estabelecido que as eleições para as / governanças estaduais de 1974, serão como em 1970 pelo sistema indireto. Para isso concorreram, pelo menos para as três secções sulinas que óra pondo em prática a idéia de troca de suas experiências / no debate de assuntos de interêsse do partido, o resultado promissor das eleições municipais de 15 de novembro do ano passado, e a pacificação da bancada federal.

PT 4380.164

SECRETARIA DE SEGURANÇA PUBLICA

DELEGACIA DE ORDEM POLITICA E SOCIAL

SEÇÃO DE INFORMAÇÕES (continuação)

Merecem destaque os trabalhos apresentados pelo / Paraná, sobre " A Realidade Politica e Atual"; A Realidade Econômica, Social e Política Brasileira.

Pelo Paraná, além dos deputados JOSÉ MUGGIATI / FILHO, IRIS CALDART, SEBASTIÃO RODRIGUES, MAURICIO FRUET, HÉLIO MANFRINATO, estiveram também presentes(federais) os deputados fede - rais ALENCAR FURTADO e OLIVIR GABARDO; o prefeito NIVALDO KRUGER,/ de Guarapuava e os vereadores ADHAIL SPRENGER PASSOS, ADALBERTO / DAROS, ENÉAS FARIAS e AMADEU GEARA.

-:-:-:

128

UNIVERSITÁRIO P.R.A.N.ENSE VEM À RUA

Êle é levado a isso pelas seguintes razões e considerando:

1- Que o fechamento de entidades estudantis, prisões de estudantes, agressões e espancamentos, verificados na Guanabara e São Paulo e o impedimento indiscriminado de Congressos Estudantis, criou uma situação de intranquilidade e revolta;

2- Que no Paraná, êsses acontecimentos tiveram a mesma ressonância causada em todo o Brasil e não poderíamos trair a expontânea manifestação com que somos levados a vir a público, pois, se introduzida no têxto Constitucional a obrigatoriedade de pagamento do ensino superior ficaria impossibilitado o acesso às faculdades dos menos favorecidos de recurso e, consequentemente, antidemocratizando o Ensino no país;

3- Que em face da receita orçamentária proposta pelo Govêrno, a Educação e a Saúde não tiveram as prioridades financeiras indispensáveis para um país que delas depende (Saúde: Cr$. 222 bilhões; Educação: Cr$. 666 bilhões; Defesa: Cr$.1.147 trilhão);

4- Que sòmente uma manifestação como a presente, demonstra a importância do drama que o estudante vive, viemos à rua, ordeira e pacificamente, expressar protesto e silêncio que é a maneira como o Universitário Paranaense se solidariza com seus demais Colegas pela posição assumida em defêsa dos direitos e da liberdade do povo brasileiro.

ARQUIVO PÚBLICO - PARANÁ -

LIBERDADE NÃO SE GANHA, SE CONQUISTA

PT 320.364

Feito no MoDebra 22 - 9 - 66.

Secretaria de Segurança Pública
Policia Civil

=9ª SUBDIVISÃO POLICIAL DE MARINGÁ=

Ofº.Nº 812/75

Sec.Enio

Maringá, 23 de julho de 1.975

SENHOR DELEGADO:-

Em atenção ao seu Rd nº 54/75, com o presente tenho a honra de informar Vossa Senhoria que, efetivamente houve alteração de quando a eleição da mesa executiva do M.D.B. desta cidade,originando um tumulto entre os participantes.

Foi registrada queixa nesta Subdivisão Policial,da qual enexamos a respectiva certidão.

Outrossim,esclarecemos que até a presente data, os envòlvidos não demonstraram intenção em prosseguir com a citada queixa,uma vez que,não se apresentaram ainda para serem submetidos à exame de lesoẽs corporais.

Informo ainda que o fato foi devidamente comunicado à CISESP e D.P.I.,através de radios nºs. 297 e / 298/75.

Anexo ao presente,recortes de jornais de circulaçao nesta cidade,tais como, Folha do Norte, O Jornal, O Diário e Folha de Londrina.

Aproveito a oportunidade,para renovar a Vossa Senhoria,meus elevados protestos de mais alta estima e distinta consideração.

ATENCIOSAMENTE

BEL RENATO DE SOUZA LOBO

DELEGADO CHEFE

9ª SUBDIVISÃO POLICIAL - Secretaria - MARINGÁ - PR.

ARQUIVO PÚBLICO - PARANÁ

D.O.P.S. PROTOCOLO N.º 1142/75 SEÇÃO DE INFORMAÇÕES

AO IIMº SR

BEL OZIAS ALGAUER

DD DELEGADO TITULAR DA D.O.P.S.

CURITIBA/PR

PT1370.164

A/S. A. S.I.

CURITIBA 31 / 7 / 1925

DELEGADO D.O.P.S.

Arquive-se
Ponto: M O B.
Faça-se constar.
Em 9/08/75

Prenda em 62.

PT1280.164

Secretaria de Segurança Pública
Policia Civil

NONA SUBDIVISÃO POLICIAL - MARINGÁ.

C E R T I D Ã O.

CERTIFICO que revendo o livro de " Registro de Ocorrências" do Plantão desta - Subdivisão Policial,dele, às fls.175/176 consta o re - gistro do teor abaixo, levado a efeito dia 17 de julho corrente:" Às 21,30 horas do dia desessete de julho de 1975,compareceram a esta SDP os srs.PHILEMON DE ASSIS - VIEIRA,Presidente da Concenção do Movimento Democrático Brasileiro do Diretório de Maringá,o sr.ANTONIO PEDRO ASSUNÇÃO,representante da " Chapa da Comunidade",Sr.EDI E- RI FROEMING,vereador, TERCILIO MEN,vereador,JOSÉ RODRI - GUES DO NASCIMENTO, vereador,TERCIO HILÀRIO DE OLIVEIRA, vereador, JOSÉ CAPITULEIO DA SILVA, vereador, e demais membros da chapa da comunidade,além de testemunhas que neste assinam,com a finalidade de oferecer queixa contra OTAVIO LAURINDO DA SILVA,FRANCISCO TIMBÓ DE SOUZA,CLABEL MARQUEZI MARTINS,GEORGE ALI EL-KHOURI,JOSÉ RACANELLO e - HORACIO RACANELLO FILHO que, provocando tumulto no recin- to da Câmara Municipal de Maringá, onde se processava a eleição para a Comissão Executiva do Diretório Municipal agrediram o sr. JESUS HERNANDES, Secretário da sessão,o Dr. PHILEMON DE ASSIS VIEIRA,Presidente do M.D.B. de Ma- ringá e presidente da Convenção no exercício da presi- dência da sessão,bem como sr. ALVARO MONTESCHIO e EDI - FROEMING,além da agressão procederam à tomada do livro de atas mediante violência,ato praticado por CLABEL MAR tins.A seguir, o sr. HORACIO RACANELLO inutilizou a ata já lavrada. Os fatos se deram após o sr. PHILEMON ASSIS VIEIRA "Presidente da Convenção", ter declarado eleita a chapa encabeçada pelo sr. ANTONIO ASSUNÇÃO que venceu a aleição para a Comissão Executiva do M.D.B.de Maringá por 11 (onze) votos a 10 (dez).Após a declaração do re- sultadoo sr. Horácio Racanello Fº apoderou-se das cédulas e demais documentos provocando o tumulto.Os Srs.WALBER - SOUZA GUIMARÃES,Deputado Federal,ANTONIO FACCI, Deputado Estadual e Ozorio Walter Pietrangelo,Deputado Estadual, deixaram o recinto da Câmara temendo maiores consequênci- as.

ARQUIVO PÚBLICO - PARANÁ

PT1320.164

consequências,face agressão já sofrida. Não se fez presente o sr. JESUS HERNANDES por ter se dirigido em busca de socorros médicos. O Sr. Presidente da Convenção,- Dr. Philemon de Assis Vieira,credencia o Dr. CARMINO DO NATO JR.,Delegado eleito do M.D.B.,de Maringá,para oferecer a competente representação. (a.a.) Philemon de Assis Vieira- Presidente, Antonio Assumção,José Capituleio da Silva,Alvaro Monteschio, e mais 15 assinaturas ilegíveis.E.T.Requerem abertura do competente inquérito com - medida de busca e apreensão do livro de atas que se encontra em poder do sr. Dr.JOAO BATISTA SANCHES (a.) Philemon de Assis Vieira e mais 4 assinaturas ilegíveis." Era o teor do registro ao qual me referi e do qual bem e fielmente extrai a presente certidão,do que dou fé.

Maringá, 23 de julho de 1975

Auxilio Arcie
Escrivão.

PT 1380-564

JORNAL DE ASSINANTE
Não Pode Ser Vendido

ANO II Nº 310
Maringá, sexta-feira, 18 de julho de 1975

O DIÁRIO

DO NORTE DO PARANÁ

EDIÇÃO DE HOJE 14 PÁGINAS PREÇO DO EXEMPLAR Cr$ 1,50

RESULTADO DOS VESTIBULARES DA UEM

Páginas 12 e 13

Com tumultos e inconformismos, MDB elegeu comissão executiva

Com muito tumulto, e inclusive troca de ofensas morais e físicas (foto), entre membros, o diretório maringaense do MDB elegeu ontem a chapa encabeçada por Horácio Raccanelo Filho para a comissão executiva do partido. O tumulto iniciou-se com a escrutinação quando foram constatados 26 votos, quando eram apenas 21 os votantes. Mesmo com a alegação de que havia votos de qualidade dos deputados (que teriam direito a votar duas vezes), a confusão não foi desfeita, e houve cancelamento de uma ata, retirada em massa do recinto por parte dos componentes da chapa "Comunidade", e lutas pela posse do livro de atas. Ao fim em nova votação, estava eleita a chapa Raccanelo por 11 votos contra nenhum, já que os oponentes se abstiveram, pela ausência. Além de Raccanelo (presidente) fazem parte da executiva emedebista maringaense: João Batista Sanches (vice-presidente), Laércio Souto Maior (secretário) e Alaydio Gaspar (tesoureiro), além dos suplentes. Antonio Facci, inconformado com o andamento dos acontecimentos, redigiu e apresentou sua renúncia, "em caráter irrevogável e irretratável", da condição de membro do diretório. A sessão teve três fases distintas. Iniciou-se sob a presidência do vereador Philemon de Assis Vieira, ex-presidente do partido; quando este retirou-se do recinto, juntamente com os correligionários de mesma linha, passou a ser dirigida por João Batista Sanches; depois da eleição, o novo presidente, Horácio Raccanelo, assumiu o comando da reunião, que entra para a história do partido como uma das mais conturbadas já realizadas. PÁGINA TRÊS.

INVERNO: GEADAS E NEVE

Presidente da Convenção proclama eleita a chapa Antonio P. Assunção para a executiva municipal do MDB

Em decorrência da proclamação da eleição da chapa "Antonio P. Assunção" composta por membros da chapa "Comunidade", para a Comissão Executiva e suplência.

Liderados pelo Dr. Horácio Raccanelo Filho, candidato à presidência na chapa derrotada, seus seguidores provocaram tumulto, seguido de agressão ao secretário "ad-hoc", sendo atingido inclusive o deputado Valter Pietrângelo.

Proclamado o resultado, o professor Horácio Raccanelo Filho apossou-se das cédulas, inutilizando o livro de atas, e insuflando seus correligionários à reação violenta. Clabel Martins apoderou-se do livro de atas, apesar de não participar da convenção, estimulando o conflito. O vereador Francisco Timbó de Souza, sentindo-se à vontade no clima de baderna, agrediu violentamente o secretário "ad-hoc", sr. Jesus Hernandes, que, em razão da agressão, teve que dirigir-se a nosocomio para os cuidados médicos indispensáveis. George Aniz El-Khoury, após ameaçar de morte o presidente da convenção, passou a agredir a mesa diretiva. Por falta de segurança, o presidente da convenção deixou o recinto da Câmara, dirigindo-se à Sub-Divisão Policial onde registrou queixa, requerendo à autoridade policial a busca e apreensão do livro de atas que se encontra em poder do Sr. João Batista Sanches, ex-arenista e candidato à vice-presidência na chapa derrotada.

O presidente da convenção credenciou, na queixa oferecida na S.D.P. delegado do partido para apresentar a competente representação aos órgãos de repressão e à Justiça.

Apollo e Souyz: missão cumprida

Estamos a 5 metros... 3 metros... 1 metro... contato... engatamos... triunfamos... Assim o comandante da nave americana Apollo Tomas Stradford descreveu o momento culminante do engate de artefato, que tripulava com a Soyuz soviética, que perseguira durante cincoenta horas no espaço, na primeira manobra espacial conjunta soviético-americana. Tudo ocorreu conforme os planos de vôo dos centros espaciais de Houston e Baikonur. A Apollo aproximou-se por trás e por baixo da Soyuz, a uma velocidade de 240 quilômetros por hora, e acoplou-se às 1h15m, sobre a Alemanha Ocidental, a 220 quilômetros da terra, tudo conforme previsto. Apenas dois leves defeitos, considerados corriqueiros, foram registrados, mas não trouxeram consequências maiores: um forte cheiro parecido com o de acetona foi sentido quando da abertura da válvula de entrada da Soyuz, e os aparelhos de televisão dessa nave pifaram, obrigando a que fosse trazido um aparelho da Apollo, para que se registrasse em filme o encontro dos cosmonautas participantes da primeira festa no céu. Houve troca de bandeiras e brindes entre os comandantes. Os cinco cosmonautas, a bordo da Soyuz, ouviram a mensagem do presidente Ford: "Confio em que não está longe o dia em que as missões espaciais possibilitadas pelo feito de hoje sejam mais ou menos comuns". Depois, o comandante Tomas Stradford conversou com o presidente, e encerrou a parte mais importante da missão de amizade Apollo-Soyuz.

Tiroteio esquenta a noite e leva marginais à cadeia

— Página 3

O frio chegou trazendo geada, neve e prejuizos

Tão logo chegou ao Palácio Iguaçú, às 8 horas de ontem, o governador Jaime Canet determinou completas providências para levantamento dos prejuizos causados às lavouras de todo o Paraná, em consequências da onda de frio que atingiu o Estado. A região mais atingida pelo frio foi a do sudoeste, onde, na cidade de Palmas, foi registrado a temperatura mínima de oito graus negativos, com a ocorrência de forte nevasca, prejudicando as lavouras de trigo. Não se registraram temperaturas criticas para o café na região Norte do Paraná, à excessão de Cianorte, onde os termometros baixaram a quatro graus negativos. Durante toda manhã de ontem nevou em Curitiba, sendo registrada a temperatura minima de um grau negativo. Há quarenta e sete anos não nevava na capital paranaense. Completo levantamento dos danos causados pelo frio em todo o Estado, na PAGINA CINCO.

ARQUIVO PÚBLICO - PARANÁ
433.534

SÍNTESE INTERNACIONAL

FIM DO BLOQUEIO A CUBA

SAN JOSÉ — Os Estados Unidos votarão a favor da revogação das sanções contra Cuba, se for convocada em San José da Costa Rica uma reunião do organismo de consulta da Organização dos Estados Americanos para considerar o problema. O anúncio claro da posição dos Estados Unidos foi divulgado pouco depois que o secretário Henry Kissinger ter dito, em Milwaukee, que seu país está disposto a manter "um sério intercâmbio com Cuba". Ao mesmo tempo, o chanceler a Costa Rica, Gonzalo Facio, afirmava acreditar que a reunião extraordinária da OEA, para debater oficialmente a reforma do Tratado Interamericano de Assistência Recíproca — TIAR — "conseguirá reunir os quatorze votos necessários para suspender o bloqueio coletivo a Cuba". Assim, a questão cubana parece ser o principal tema da conferência de treze dias que reune desde 4.ª feira, em San José, os 24 países-membros da OEA e que procurará também abolir a exigência da votação de dois terços, principal razão do málogro da reunião de Quito.

DIREITOS HUMANOS

SANTIAGO — "O marxismo-leninismo vale-se de alguns extremistas, que têm trabalhado para alterar violentamente, algumas coisas existentes no Chile, para organizar uma campanha mundial sobre a suposta violação de direitos humanos". Ao fazer essa afirmação, o Almirante José Torríbio Merino, comandante da Marinha e membro da junta militar, de governo, acrescentou que "quem duvidar do respeito aos direitos humanos no Chile, deve visitar o país e tirar suas dúvidas". "Lamentavelmente — prosseguiu — como não estamos numa situação financeira folgada, os curiosos deverão custear sua própria passagem. Até agora, e quase um ano depois de o general Augusto Pinochet ter concitado os governos da União Soviética e de Cuba a libertarem seus presos políticos, não houve um gesto de resposta."

CARLOS, O "CHACAL", QUEM É, AFINAL?

SANTIAGO — O terrotista Carlos o chacal", ao qual já se atribuiu as nacionalidades venezuelenas, equatoriana e palestina é, na realidade, o chileno Nestor Alfonso Gallardo, Aguero, antigo militante do proscrito "Movimento de Esequerda Revolucionária", que desapareceu do Chile após a morte do presidente Salvador Allende. É o que afirma o matutino La Tercera de La Hora, acrescentando que Gallardo Aguero, tem uma irmã Nancy Micaela de Soto — exilada na Itália e está sendo intensamente procurado pela polícia da Colômbia, país onde teria ingressado para alcançar a fronteira com a Venezuela ou Equador. O passaporte chileno de "Carlos", segundo o jornal, foi falsificado pelos guerrilheiros "Tupamaros". Contudo, em Caracas, e complicando ainda mais o já confuso caso, chegou-se à conclusão de que o terrorista "Carlos", indentificado na França como Illich Ramirez Sanchez, nasceu em Caracas a doze de outubro de 1949, na casa número um da avenida Casanova.

DESARMAMENTO

MOSCOU — "Apesar das modificações positivas que estão se registrando na situação internacional, prossequem os preparativos bélicos e a

INSTITUTO NACIONAL DO TRIGO

LEÔNIDAS AVELINO

A idéia da criação do Instituto Nacional do Trigo foi apresentada por nós. Ela faz parte de um grupo de sugestões práticas e construtivas com referência à triticultura brasileira. Não é mais hora de discutir ou fazer demagogias. É hora de agir. A criação do Instituto podemos dizer que tomou de assalto os altos niveis politicos em Brasilia. Vários deputados, da Arena e do MDB, apresentaram requerimentos e ante-projetos referentes ao assunto.

Recebi uma carta elogiosa e desvanecedora do Deputado Gamaliel Galvão. Igualmente do Deputado Adriano Valentão O Deputado Gomes do Amaral fez-me chegar às mãos, através da ACIM, um Projeto de Lei para a criação do I.N.T. (Instituto Nacional do Trigo). Passo a tecer algumas considerações sobre o Projeto.

Segundo o projeto, o I.N.T. seria uma "entidade autárquica com personalidade juridica e patrimônio próprio, vinculada para efeitos administrativos, ao Ministério da Agricultura". Na minha sugestão, frisei que o Instituto não deveria ser afeto ao Ministério da Agricultura. Isto porque eu acho que a triticultura deve ser tirada para fora de um contexto em que ela não foi favorecida. De nada adianta criar o Instituto, se ele não poder atuar. Há duas possibilidades. O I.N.T. poderia ser vinculado ao Ministério do Planejamento. Justifico esta idéia apelando para (sin-

gular valor estratégico da triticultura. Que ninguém se admire disto, refletindo que, até hoje, a triticultura esteve muito afeta ao Itamarati...

Uma outra possibilidade seria de fazer do I.N.T. uma entidade diretamente submissa ao Presidente da República, a exemplo de outras diretamente submissa ao Presidente da República, a exemplo de outras entidades. De qualquer forma é preciso garantir que o I.N.T. já não nasça incapacitado de preencher suas funções, no setor da pesquisa, da safra e da comercialização do trigo brasileiro.

Quanto à composição do Conselho Diretor e da Diretoria do I.N.T., concordo que os membros mais grados sejam nomeados pelo Presidente da República. Mas seria também interessante que alguns nomes fossem encaminhados por sugestão das entidades ligadas à triticultura. Observo igualmente que entre os membros do Conselho Diretor deveria haver representantes da área de industrialização e comercialização do trigo, nomeadamente os moageiros, sobretudo os regionais, e os produtores de gêneros alimenticios à base do trigo. De nada serviria, antes seria sumamente prejudicial, criar um I.N.T. que fosse apenas um órgão de pressão e controle nas mãos dos monopólios e multi-cionais.

O famigerado trote

Otávio Luiz Tonin

E os vestibulares chegram. Muitas foram as vagas oferecidas, contudo, não o bastante para atender a demanda do grande número de estudantes que deixaram o segundo grau depois de longos anos nos bancos escolares inferiores, e agora, somados a esses, os concorrentes aprovados nos exames supletivos, o que torna a aprovação mais difícil.

A exemplo das vezes anteriores, o clima, comum nos momentos que antecedem os vestibulares, é de tensão. A intranquilidade diante do fantasma da reprovação, é patente, já que esta pode ser a última chance para atingir um lugar no curso superior. Uns porque os pais não querem mais gastar com os filhos, que ainda desta vez não passaram. Outros porque depende deles próprios, e não reúnem condições econômicas para o sustento de nova preparação, outros porque compromissos mais imediatos os chamam, e outros, porque já desanimaram de tão ingrata e onerosa luta. Restam-lhes as opções. Estas, porém, nem sempre são realmente paralelas e portanto não correspondem plenamente às verdadeiras vocações do estudante.

Assim, uma reprovação, ou mesmo uma aprovação, num curso que não lhe é totalmente de agrado, que não corresponde verdadeiramente a sua aptidão, pode significar uma guinada muito grande nas suas aspirações, no seu objetivo. Daí poderão advir as insatisfações, os recalques. Mas, se passa, aí sim. É meio caminho andado para atingir o lugar que almeja, para a realização dos fins delineados.

Para isso se preparam intensamente. A maioria já de algum tempo, não pensa em outra coisa, senão alcançar um lugar na universidade, o que, em determinados cursos, significa uma luta de vida ou morte; uma batalha sem quartel: "Cada um prá si e Deus prá todos". Muitos estão preparando-se há anos, estudando cerca afinco durante horas a fio, em cursinhos especiali-

Uma razão existe, para que os veteranos dos diretórios ainda apliquem o trote: é a desforra pessoal pura e simplesmente, fazer aos outros o que lhes fizeram. De outra forma, este cancro que existe a tanto tempo atuando dentro de nossas universidades, por certo já teria acabado, e em seu lugar existiria um procedimento mais nobre, mais humano, no acolhimento ao calouro, alcançando assim, o objetivo, a sua integração nos meios universitários, efetivamente.

Aproxima-se o dia da divulgação dos resultados. Teremos novamente, outro dantesco espetáculo. São os calouros: Irreconhecíveis seres humanos, borrados, semi-despidos, com os trapos que lhes restam das roupas, a perambular pelas ruas de Maringá, seguindo ordens de seus amos, ilustres membros dos diretórios acadêmicos, que estarão mostrando o retorno do homem aos tempos primitivos das cavernas.

Muitas são as tradições, as velharias herdadas de nossos avós, que agora tornaram-se absoletas, cairam em desuso justamente pela ação do jovem que surge com nova mentalidade, revolucionando os sistemas arcaicos, adequado os velhos padrões à realidade atual. Entretanto, esta "velharia", continua por aí afora, praticada periodicamente pelos próprios jovens, líderes de estudantes. Estes mesmos que querem assumir posições de vanguarda na sociedade, estes mesmos que falam em corrigir as distorções de nossos sistemas, e que pregam a renovação dos valores.

Por que ainda existe o trote? - Falta criatividade aos veteranos universitários, para dar nova forma de acolhimento aos calouros? Justamente a esses que os olham com respeito e admiração? É claro que não. O D[illegible]

DIÁRIO NACIONAL

POUCA APROVAÇÃO NO CONCURSO

SÃO PAULO — O índice de aprovação no concurso para professores realizado em junho último cujos resultados serão divulgados pela Secretaria de Educação ainda este mês — não deverá ser superior a 20 por cento, informou ontem o secretário José Bonifácio Coutinho Nogueira. Embora qualquer análise do fato seja considerada prematura, pois as previsões da Secretaria ainda devem ser confirmadas pelo resultado final, os técnicos acreditam que os candidatos foram submetidos as provas muito mais rigorosas do que imaginavam.

PELA TERCEIRA VEZ DEPUTADO NÃO APARECE

RIO — No Rio, o juiz Alfredo Dugue Guimarães, da Segunda Auditoria do Exército, pedirá informações, ainda esta semana, ao juiz Nelson Guimarães da Auditoria de São Paulo, para saber porque o ex-deputado Marco Antônio Tavares Gomes Coelho não foi levado ao Rio no último dia 10, onde deveria ser ouvido em juízo. Essa foi a terceira vez que o ex-deputado, preso em São Paulo por subversão teve adiada sua apresentação na Segunda Auditoria Militar, do Rio de Janeiro.

MINISTRO INAUGUROU NOVO SISTEMA

CURITIBA — O ministro das Comunicações, Quandt de Oliveira, inaugurou em Curitiba o sistema de telefonia por teclado que a Telepar está implantando pioneiramente em todo o País. O novo tema telefônico vai permitir que a capital paranaense some 55 mil linhas até o fim do ano e, ao mesmo tempo permitirá que sua rede seja ampliada para 110 mil terminais até fins de 1976, quando a cidade terá 21 telefones para cada grupo de 100 habitantes, considerado um dos mais altos índices da América do Sul.

GRAVE PROBLEMA SOCIAL

CURITIBA — Por não concordarem com os índices de reajustamento salarial concedidos em dissídio coletivo pela Justiça do Trabalho, as companhias de armazéns gerais de café em Paranaguá, estão ameaçando não usar mais os serviços do Sindicato dos Ensacadores e Carregadores de Café do porto, gerando com isso um sério problema social, com o desemprego de mais de cinco mil pessoas. As companhias não aceitaram os índices de 37 por cento de aumento, conseguido pelo Sindicato e confirmado pelo Tribunal Regional do Trabalho de São Paulo. O reajuste ocorre anualmente em julho, quando o acordo entre em vigor, mas embora alertadas pelo delegado regional do Trabalho de que, se não cumprirem o acordo, serão punidas, as companhias passaram a divulgar anúncio em todos os jornais e rádios, solicitando trabalhadores fora dos quadros do Sindicato dos Ensacadores e Carregadores de Café.

SOJA: GOVERNO TEM DIFICULDADE

BRASÍLIA — O governo federal está encontrando dificuldades para formar o estoque de um milhão de toneladas de soja, ao preço de 75 cruzeiros por saca, segundo revelou dias atrás o presidente do Banco do Brasil, Angelo Calmon de Sá, durante visita que fez à Federação da Agricultura do Estado de São Paulo. Calmon de Sá atribui essa dificuldade a uma momentâ ea recuperação das cotações no mercado internacional, que estaria permitindo a obtenção de melhores preços para os

tivas que estão se registrando na situação internacional, prosseguem os preparativos bélicos e a acumulação de armas, o que é motivo de grande preocupação". Foi o que declarou Leonid Brezhnez, secretário-geral do Partido Comunista Soviético, ao inaugurar em Moscou uma conferência internacional de cientistas — promovida pelo Cremlin — que debaterão "o papel a ser por eles desempenhado na luta pelo desarmamento".

PETRÓLEO SERÁ NACIONALIZADO

CARACAS — O governo venezuelano pagará às companhias petrolíferas internacionais que operam no país a quantia total de cinco bilhões de bolívares (cerca de 1,15 bilhão de dólares) em indenizações, quando forem nacionalizadas, anunciou Celestino Armas, presidente da Comissão de Minas da Câmara dos Deputados, e influente membro do partido majoritário do governo, a Ação Democrática.

INIMIGOS DA DISTENSÃO

MINNEAPOLIS — Minnesota — O secretário de Estado, Henry Kissinger, criticou severamente os "inimigos da distensão", acusou-os de "desejar o retorno a um mundo em constante crise" e afirmou que política de distensão entre Moscou e Washington é de "utilidade recíproca". Em aparente alusão às recentes advertências feitas pelo escritor soviético exilado, Alexander Solzhenitsyn, Kissinger disse que os que criticam a distensão, deveriam apresentar uma alternativa melhor".

VIAGEM AO ESPAÇO

WASHINGTON — "Esta missão representa uma nova etapa nos esforços do homem para conhecer o seu ambiente. Algo já foi demonstrado: o de que os Estados Unidos e a União Soviética podem cooperar num trabalho tão importante". Este é um trecho da mensagem enviada pelo presidente dos Estados Unidos, Gerald Ford, aos astronautas russos e norte-americanos que fizeram a primeira viagem tripulada internacional ao espaço. A mensagem prosseguiu: "Desde que foi tomada a decisão de se realizar a missão conjunta Apolo-Soyuz, há três anos, tripulantes, cientistas e técnicos dos dois países trabalharam de maneira diligente e produtiva, com espírito de cooperação, para chegar ao ponto atingido agora. Estou entusiasmado pelo exemplo de dedicação e cooperação demonstrado. Tenho certeza de que o exemplo e o esforço darão lugar a uma maior cooperação entre os dois países".

FORÇAS DE PAZ NO SINAI

CAIRO — O chanceler Ismail Fahmi anunciou que o Egito não renovará o mandato das forças de segurança das Nações Unidas no Sinai, que expira no próximo dia 24, alegando que "Israel aproveitou-se da relativa calma na região para consolidar sua ocupação mais do que para colaborar nos esforços por uma paz duradoura". Pouco antes de ser anunciada esta decisão, funcionários egípcios criticaram a extrema lentidão com que Israel estuda um acordo para a retirada de suas tropas do Sinai". Apesar da decisão, Fahmi esclareceu que seu país não é contrário à permanência das tropas da ONU no Sinai até que o Conselho de Segurança examine a questão, ainda que isto seja feito após dia 24 de julho. Em Tel-Aviv, um funcionário do governo disse que a atitude egípcia é uma tentativa de fixar prazo para as negociações sobre o acordo provisório de paz.

de vida ou morte; uma batalha sem quartel. Cada um pra si e Deus prá todos". Muitos estão preparando-se há anos, estudando com afinco durante horas a fio, em cursinhos especializados, dotados da mais avançada técnica de ensino, com slides, discos, "tevês" a cores, sistemas audio-visuais e outros, renunciando, para tanto do cinema, do teatro, do futebol; e a outro tanto de recreações de que necessita o jovem e dos quais tanto gosta.

Mas vem os exames vestibulares e logo em seguida a divulgação dos resultados. Nesta altura dos acontecimentos, um pequeno número de elementos, passa à ação, já que até ali se limitou tão somente em observar. - São os veteranos alunos da universidade, ligados aos diretórios, que vão proceder a mais uma sessão de trote aos recém-aprovados. Trote, segundo os dicionários da língua portuguêsa, significa: Vaia, zombaria... Isto segundo os dicionários, porque na prática vai muito além, chegando muitas vezes a atentar contra a integridade física do calouro. São por demais conhecidos, os casos de internamento em hospitais, de estudantes que se prestaram ao trote, que foram vítimas dos excessos aplicados por veteranos, em alguns casos por veteranos de Medicina. Um absurdo. É à isso que chamam de "integração", "acolhimento", e uma infinidade de outros apelidos que dão a isso.

Duas razões existem que explicam a passividade dos calouros diante do trote: É a felicidade que sentem por vencer a tão desigual batalha, a alegria de ter alcançado uma vaga no curso superior, que os faz submissos diante das aberrações, das desumanidades de que se reveste o processo "integração"; e principalmente a pesada multa que os diretórios aplicam aos refratários do trote, mais de trezentos cruzeiros; além da marginalização a que será relegado ao longo dos seus estudos, por parte do seu órgão de representação que é o diretório, que constitui uma aberta coação para que se desfigure e promova uma patética apresentação pelas ruas da cidade, para o deleite de uns poucos e repúdio da grande maioria, felizmente. Se o trote fosse bom, não precisaria elevada multa aplicada às precárias economias dos estudantes.

[illegible] ranos universitários, para dar nova forma de acolhimento aos calouros? Justamente a esses que os olham com respeito e admiração? É claro que não. O DARSI poucos dias, promoveu a Páscoa do Universitário. Algo realmente digno dos melhores elogios. Promoveu uma missa no próprio Campus da Universidade, onde se verificou a presença de grande número de estudantes, quando houve a representação da cena da multiplicação dos pães por Jesus e seus apóstolos. A iniciativa foi coroada de êxitos, porquanto tenha alcançado grande receptividade na repetição do gesto em outros tantos estabelecimentos de ensino da região. Logo em seguida, o mesmo DARSI fixou várias plaquetinhas em toda a extensão do Campus, sobre a relva, nas quais os universitários eram conclamados a se unirem para formar uma família na verdadeira acepção da palavra convidando-os a se voltarem para dizer alô ao seu semelhante mais próximo, deixando de constituir uma "ilha" num arquipélago, mas parte integrante de um continente. Isto é dignificante. Isto é a manifestação cultural a serviço da comunidade. É uma iniciativa voltada para os interesses dos universitários com vistas a conquista do objetivo que é comum aos estudantes da Universidade Estadual de Maringá, que é a valorização do ser humano.

Falar não! ao trote implica em sacrifício por parte dos seus promotores. Sacrifício que exige a imaginação de uma nova maneira de desejar boas vindas ao novo colega de estudos, evitando que seja pisado, chamado de burro, marginalizado e ironizado enquanto persistir os danos causados pelo trote, já que o corte dos cabelos serve apenas para identificá-lo como um alvo, não raro, para as gozações dentro do Campus; e o sacrifício de perdoar os abusos que sofreu pelos veteranos quando no seu tempo de calouro.

Esperamos que a Páscoa Universitária sirva como um marco nas grandes realizações que por certo hão de surgir, iluminadas pelo espírito que a envolve, marcando talvez o fim do próprio trote, colocando a UEM na vanguarda dessa renovação, representando assim, a Páscoa Universitária, "um pequeno passo do DARSI, mas um grande pulo para os universitários".

Caminhando pela cidade

Visconde do Ingá

As sete horas e três minutos ontem, já estava nas ruas, caminhando gostosa e despreocupadamente. Pensei que o povo havia enlouquecido. Todo mundo encapotado e tremendo de frio. Temi que fosse uma epidemia de maleita, pois eu nada sentia. Disse todo mundo, mas as ruas estavam quase que completamente vazias. Os poucos transeuntes, de narigão vermelho, andavam de cabeça baixa, mãos no bolso e superlotados de roupa.

Eu, como sempre, apenas com uma leve camisa, e o paletó cor de chumbo do terno que mandara fazer quando do casamento de meu filho, mais novo, isso em 1962. Não sentia frio nenhum. A manhã estava bonita, embora com um sol meio sem vergonha, desses que só aparecem em julho.

Os carros passavam vagarosamente, com o escapamento soltando fumaça, como verdadeira chaminé. Dentro, os motoristas todos embrulhados e os vidros cerrados.

Depois de caminhar por uma cinco quadras, já não suportava o calor. Coloquei o paletó no braço e continuei o caminho, apenas de camisa, coisa que não gosto, não fica bem para um Visconde. Disse apenas de camisa, mas compreenda-se: camisa, calça, meias e sapatos., fora outros aparatos íntimos.

Passei pelo centro da cidade, e ouvi comentários sobre geadas nas baixadas, neve em Curitiba, abaixo de Zero em Maringá e uma porção de notícias desencontradas. Parece que a única coisa que existia no mundo era o frio, e eu tranquilo, até mesmo sentindo calor. Encontrei com meu amigo Oliveira. Estava pesando uns trinta quilos à mais, só de roupas. Troquei umas palavras via[illegible]p[illegible] ele. De su[illegible] coca saia uma fumaceira horrível, mais parecia um dragão. Oliveira só reclamava do frio e eu sentia cada vez mais calor. Disse-lhe que estavam todos com maleita, ou loucos. Fiquei louco e disse-lhe, uns desaforos. Foi quando o ouvi um berro. Minha filha me chamava. Segundo ela, já eram 11 horas, e três minutos. Eu ainda não acordara e há mais de meia hora falava sem parar, no meu rico e aconchegante quarto, onde o termômetro marcava 19 graus (positivos, lógicamente). Depois de muito custo consegui me desvencilhar das colchas e cobertores. Levantei-me, desliguei o aquecedor. Abri a porta do quarto... e quase morri de frio.

O DIÁRIO
DO NORTE DO PARANÁ

Propriedade da
Editora Setentrional Ltda

Diretor
Joaquim Dutra

Gerente - Comercial
Enezio Gomes Tristão

ENDEREÇOS
Redação
Av. XV de Novembro, 391
Fone 2-1617

Departamento Comercial
Av. Tuiuti, 138
Fone 2-2806

SUCURSAIS

ARAPONGAS
Rua Marabu, 45
Fone 52-0470

CIANORTE
Av. Goias, 173
Fones 22-1361 e 22-1514

UMUARAMA
Av. Castelo Branco, 4158
Fones
23-1671 e 23-1537

CURITIBA
Rua Voluntários da Pátria, 475
5º and. sala 509
Fone 24-6741

REPRESENTANTES
São Paulo
Radial - Representação de Publicidade Ltda
R. Arthur de Azevedo, 1006
Pinheiros
Fone - 81-1382

RIO DE JANEIRO
Radial Representação de Publicidade Ltda.
Av. Presidente Vargas, 392
22º and. sala 2215
Fones - 243- 2808 ramal 673
e 223- -2369

permitiu [illegible] produtores. Até ontem, as compras feitas pelo governo totalizavam apenas 130 mil toneladas.

COMPANHIA TEM NOVO CONTROLE

SÃO PAULO — A Companhia Paulista de Força e Luz — que é a maior distribuidora de energia elétrica do governo federal por meio da Eletrobrás — passou para o controle acionário da Cesp. O protocolo que foi elaborado em dois meses, foi assinado pelo ministro Shigeaki Ueki e pelo governador Paulo Egydio, no Palácio Bandeirantes. Ao desembarcar anteontem à noite, o ministro das Minas e Energia, afirmou que os interesses dos acionistas da CPFL "serão reservados" não havendo motivos para preocupações. Ueki observou que a Companhia Paulista, com o protocolo, passou a ser uma subsidiária da Cesp, na distribuição de energia para o Estado de São Paulo e parte de Minas Gerais.

PORTELLA: RENOVAÇÃO DO MANDATO

BRASÍLIA — A renovação do mandato do senador Petrônio Portella na direção nacional da Arena, foi sugerida ao presidente Ernesto Geisel pelo deputado Maurício Leite, da Arena da Paraíba, um dos quatro parlamentares recebidos quarta-feira pelo presidente. Entretanto, o próprio Portella disse pouco depois, não acreditar nem desejar que o presidente tencione conservá-lo no cargo, por entender que há muitos nomes igualmente capazes de presidir bem o partido. Além do representante da Arena paraibana, Geisel recebeu em audiência também, os senadores José Lindoso, do Amazonas e Matos Leão, do Paraná, o deputado, Francelino Pereira, da executiva arenista e ainda o governador do Espírito Santo, Élcio Álvares. Ontem foi a vez do governador Aureliano Chaves, de Minas Gerais, de ser recebido pelo presidente da República, que será informado sobre a situação da Arena mineira depois das convenções municipais realizadas domingo.

CRÍTICAS INACEITÁVEIS

BRASÍLIA — Técnicos do Ministério das Minas e Energia consideraram inaceitáveis as críticas feitas por cientistas quanto à uma progressiva desnacionalização do setor nuclear do País, tendo em vista o acordo recentemente firmado com a Alemanha. A resposta á essas críticas, veio em forma de pergunta: "Como podemos desnacionalizar um setor onde praticamente, em termos comparativos, estamos na estaca zero?". De acorco com os técnicos, no campo da energia nuclear não existem termos de comparação entre pesquisas de laboratório e produção comercial. A primeira é feita para obtenção de resultados num prazo bastante longo, enquanto que a segunda é uma realidade que se impõe, e que, diante das necessidades energéticas que terá o País nos próximos anos, frente, ao esgotamento dos recursos energéticos, é a única saída.

RESERVA FLORESTAL INTOCÁVEL

SÃO PAULO — "A Serra do Mar será transformada numa reserva florestal intocável. É um crime o que se tem feito lá, em termos de destruição. Agora, o policiamento terá que ser exercido com helicópteros pois até a cultura da banana começa a invadir a mata, sorrateiramente". Esta foi a declaração do governador Paulo Egydio aos diretores da Sociedade Brasileira de Silvicultura.

Começa em Maceió os Jogos Universitários Brasileiros

Contando com a participação de universidades de todo o país, tem início hoje, em Maceió, capital de Alagoas, os XXVII Jogos Universitários Brasileiros. A programação de hoje marca a abertura dos esportes coletivos de futebol de salão, handebol, volibol e basquete, enquanto que as demais competições serão disputadas a partir do terceiro dia, conforme programação feita pelos organizadores. As últimas delegações que irão tomar parte dos JUBs, chegaram ontem à Maceió, já que o Congresso de Abertura ocorreu na noite de ontem, na Universidade Federal de Alagoas, contando com a participação de todas as universidades que tomarão parte.

Miguel Rosa Neto, zagueiro do futsal do Paraná.

GEISEL VAI ABRIR

A abertura solene dar-se-á, esta manhã em Maceió, com o desfile de todas as delegações, juramento do atleta e finalmente a palavra do presidente da República, Ernesto Geisel, que confirmou a sua presença para prestigiar o universitário brasileiro. Logo após as solenidades começarão aos disputas coletivas, com os primeiros jogos eliminatórios.

PARANÁ

ESTÁ LÁ

Contando com uma delegação de 144 atletas, o Paraná, está presente nos Jogos Universitários Brasileiros, depois de diversos dias de treinamentos do Ginásio do Tarumã, em Curitiba,. Os paranaenses [illegible] garam na Capi[illegible] Alagoana naterçafeira,à tarde. A maioria dos atletas é da Universidade Estadual de Londrina, Faculdade de Educação Física de Maringá, Educação Física de Curitiba, Londrina, Arapongas, Direito de Curitiba, Universidade Católica e Federal do Paraná.

Paulistas mereceram este pentacampeonato

Ney Craveiro (AE)

A estatística do 28.º Campeonato Brasileiro de Basquete Juvenil Masculino, disputado de 27 de junho a 4 de julho no ginásio do Círculo Militar do Paraná, em Curitiba, comprova a justiça da conquista do pentacameponato nacional da categoria pela seleção paulista, que teve o melhor ataque, o melhor saldo, o principal "cestinha" e a segunda defesa, se for computada apenas junto às equipes que disputaram o turno final, portanto com maior número de jogos. A Guanabara, vice-campeã, teve a melhor defesa, também só entre os finalistas, enquanto que a seleção de Pernambuco, que defendia o vice-campeonato, não passou do quarto lugar, pela evidente dependência aos jogadores Ricardo e Agra, autores de um total de 312 pontos, mais da metade dos

ausência de João Marino e Saiani — Perroca — foi o que melhor impressão deixou entre os dirigentes, técnicos e cronistas presentes. Iniciou todos os jogos, desenvolveu bem a marcação à pressão e apareceu muito bem no ataque tanto, nas infiltrações como nos arremessos de meia distância.

A Guanabara, com uma zona flutuante, que praticamente "fecha" o seu garrafão, mereceu ficar com a melhor defesa do torneio. No ataque, uma chave simples, mas eficiente, bem executada por Luis Brasilia, geralmente, surpreendeu os adversários, mesmo os experientes paulistas. No ataque, a Guanabara, contou com a excepcional pontaria de Paulo, autor de 58 pontos,contra os paulistas, sendo 21 na fase de classificação e 37 no turno final, quando [illegible] impedir a vitória de São Paulo.

Sai hoje escala de árbitros do Amador

O Departamento de Arbitros da Liga de Futebol Regional de Maringá, tem nova reunião porgramada para a manhã de hoje,oportunidade que serão escolhidos os juizes que estarão trabalhando na quinta rodada do turno decisivo do Campeonato Amador, que apontará o campeão da temporada.

Os jogos marcados para domingo, e que ganharão árbitros e bandeirinhas esta manhã, são: Maringá Esporte Clube x Marumbiense, em Maringá; Engenheiro Beltrão

Banestado foi eliminado do Campeonato de Peladas

O Tribunal Especial do Segundo Campeonato Maringaense de Peladas, sob a presidência de Carmino Donato Júnior, esteve reunido na noite de quarta-feira, oportunidade que julgou diversos processos, atinentes a indisciplinas dos atletas e também da agremiação do Banestado, que foi eliminada da competição, por ter infrigido ao Artigo 51, letra D do regulamento do certame. O Banestado, além da eliminação, perdeu a taxa de garantia, conforme o Artigo 17, parágrafo único do Regulamento do Campeonato.

Além da equipe, foram punidos pelo Tribunal os atletas Florisvaldo Pereira da Silva, por três partidas; foi eliminado o atleta Valter Pereira, enquanto que Edson Xavier Batista foi suspenso por dois jogos.

OUTRAS DECISÕES

O Tribunal julgou e suspendeu os seguintes atletas: Wandir Felipedo, do Country "A", por uma partida; Dirceu Apolack, da Telepar, por duas partidas; Joaquim Negri, do Duque de Caxias, por uma partida; Antonio Meire, do Bradesco, por uma partida; Walter Figueiredo, da Cobrafe, por uma partida; Armando Maciel de Lima, do Auto Diesel, por duas partidas; Aristeu Carnaval, também do Auto Diesel, por uma partida; o atleta Romualdo Barbosa, do Clube da Justiça, por uma partida; Rafael da Silva, da Pavimentação, por uma partida; Celso Matovani, do DARSI, por uma partida; e Luiz Antonio Capelato, do Banco do Brasil por duas partidas.

Campeonato de Tenis de Goioerê foi um sucesso

GOIOERÊ (Do correspondente) - O III Campeonato Municipal de Tenis de Mesa, promovido pelo Clube Kai Ken, e que foi realizado recentemente nesta cidade, alcançou pleno sucesso, conseguindo reunir quase uma centena de tenistas. Do Campeonato, participaram as equipes da Prefeitura Municipal, Citrozen, Goitec, Prefeitura "Bª", Seinen Kai Ken "A", Seinen Kai Ken "B", Construtora Ademar e Coagel. Pelo feminino, disputaram as equipes da Prefeitura Municipal, Ginásio Estadual e Seinen Kai Ken.

CLASSIFICAÇÃO

Na categoria individual masculino, o campeão foi o jogador Takashi Yoshikawa, enquanto Milton Gumieiro, Moacir Somaggio e Carlos Eiji Nonomura se classificaram em segundo, terceiro e quarto lugares, respectivamente.

Na categoria individual feminino, a campeã foi a jogadora Sonia Borges; em 2º lugar, Márcia Tanaka; e em 3º - Lúcia Umes.

Por equipes, no masculino, a classificação foi a seguinte: 1º- Prefeitura Municipal, com os jogadores: Asa Roy, Antonio Carlos Canaves, Carlos Eiji Nonomura, Moacir Samaggio, Takaski Yoshikawa, Acir Bukeski e Vitório Bukeski; em 2º lugar - Construtora Ademar, com esta formação: Geraldo Vieira, Walter Moytinho, Oscar Ceolim, Silas Cordeiro, Milton Gumieiro e Pedro Soares e em 3º lugar ficou o Seinen Kai Ken "A" alinhando com: Paulo Yamamoto, Peshio Shimizu, Jorge Saito, Yoshio Nakano, Tico Komide e Katsuoshi Shimizu.

No feminino, por equipes esta foi a classificação: 1º- Seinen Kai Ken, com as jogadoras: Nancy Kato, Suely Yamamoto, Márcia Tanaka, Elizabeth Shimizu e Helena Saito; em 2º - Ginásio Estadual com estas jogadoras: Sonia Regina, Lidia Umeo, Lúcia Umeo, Lucelma Gomes, Lúcia Okamoto, Telma Mara Oliveira e Adriana Ribeiro; em 3º- Lurdes Faleiros, Francinete da Silva, [illegible]ngela de [illegible]ssis Bastos, Cleonice [illegible]ves, Terezinha de Jesus

Touring Hotel empatou

A equipe de futebol suiço do Touring Hotel de Maringá esteve cumprindo outra partida amistosa domingo último, tendo pela frente, desta feita, a representação da Generalli, em jogo que acabou empatado por um gol, depois da primeira fase não apontar a abertura do marcador. O jogo foi disputado sob intensa violência, com o juiz da partida, o popular Sinop, arrumando uma penalidade para a equipe da Generalli chegar ao empate. O Touring, por seu turno, manteve a invencibilidade.

Chocolate marcou o tento do Touring, com Tadeu, de pênalti empatando em favor da Generalli, formando assim as duas equipes: Touring Hotel: Pedro,; Devanir, Ajita, Ivan, Celso, Gugu, Constantino, Carlos, Fifi, Chocolate e Zé Goes. Generalli - Toni; Zinho, Domingo, Mntiel, Tadeu, Bueno, Mário, Beto, Moacir, Valdecir, e Paulinho.

No próximo domingo, o quadro do Touring Hotel estará cumprindo outro amistoso, desta vez diante da Parplan. O jogo será às 8 horas, no Vale Azul Iatè Clube.

DOCUMENTOS EXTRAVIADOS

VALDEMAR DIAS DE GODOY, comunica que foram extraviados sua Carteira de Habilitação n.º 414.374, Exame Psicotécnico e uma folha de cheque n.º 028443 no valor de Cr$ 300,00. Por terem sido requeridas as segundas vias dos citados documentos, ficam as 1.ªs vias, sem valor legal.

EXTRAVIO DE CHEQUES

ARGENTINO MARCELINO DOS SANTOS, perdeu um talão de cheque com 6 (seis) folhas em branco e 1 (uma) assinada. Por terem sido tomadas as devidas providências, ficam os mesmos sem valor

de um total de 312 pontos, mais da metade dos conquistados pela seleção, que não foi além de 547.

No turno final, caiu a produção do quinteto paulista, que tinha média de mais de cem pontos por jogo, mas que terminou o torneio com a contagem média de 96 a 61 tomando o total de 226 pontos nos três encontros da fase decisiva, média de 75 pontos por partida.

Com mais êsse título conquistado em Curitiba, São Paulo somou treze campeonatos ganhos, dos 23 que disputou. ..Nos dez restantes, ganhou oito- vice-campeonatos e duas vezes terminou em terceiro lugar. Além do atual pentecampeonato já tinha um tetra, em 1971, 72, 73, e 74 (só a Guanabara tem outro) e um tricampeonato em 1971, 72 e 73, o que só foi igualado por Minas Gerais, em 1956, 57 e 58 (São Paulo não participou neste último ano).

Apesar da desorganização inicial, por conta da Federação Paranaense de Basquete, o nível técnico do 28.º Campeonato Brasileiro de Basquete Juvenil acabou sendo bom, com algumas equipes rendendo bem e as mais fracas mostrando progressos em relação aos torneios anteriores. Claro que quem assistiu o campeonato sul-americano disputado em Araraquara, onde a Seleção Brasileira teve uma atuação excepcional, tendo sua base em jogadores paulistas, constatou claramente a diminuição do potencial de mais essa seleção dirigida por Cláudio Mortari. Mas isso era esperado, já que três titulares daquela equipe — João Marino, Saiani e Marcel — "estouraram" a idade para o Brasileiro e tiveram que ser substituidos.

A diferença ficou evidenciada no tipo de marcação empregada pelo técnico. Na fase de classificação, contra equipes mais fracas, ele manteve a pressão em toda a quadra, com bons resultados. Mas na fase final em mais de uma ocasião foi obrigado a mudar para zona, principalmente contra Guanabara e Pernambuco, jogos em que bons arremessadores de meia distância, como o carioca Paulo e o pernambucano Ricardo o obrigaram a isso, para diminuir o potencial ofensivo dos adversários.

Um jogador promovido a titular devido à de classificação e 37 no turno final, quando quase consegue impedir a vitória de São Paulo.

Com um único pivô, Marcão, e com um jogador, fraco técnicamente, como Edson, a Guanabara, foi além da expectativa, só perdendo mesmo nos dois confrontos com a Seleção Paulista.

O Rio Grande do Sul, ao contrário de São Paulo, foi bem enquanto marcou em zona, mostrando falhas na marcação individual de Pernambuco, com um elenco de apenas dez atletas, jogou praticamente com dois, já que toda a determinação tática girava em torno de Ricardo e Ágra. Na qualidade de vice-camepão brasileiro, Pernambuco chegou a surpreender principalmente por falta de jogadores, mais altos. Decepção foi a equipe de Goiás, que mostrou seu pivô Charuto em grande forma técnica mas desgastado fisicamente, justamente por ter de jogar por toda a equipe.

Das demais, destaque para a média de altura do quinteto titular do Pará, para o pivô maranhense Binga, também um bom valor surgido neste torneio e, neste negativo para os dirigentes, esportivos paranaenses, que chegaram ao acontecimento inédito de fazer com que o time "da casa" perdesse um jogo por não comparecimento, e exclusivamente por faltar de maior visão. O que já tinha sido evidenciado na chegada das delegações, às vésperas do torneio, quando práticamente ninguém em Curitiba, sabia da realização de um torneio nacional na capital paranaense

Os melhores "cestinhas" do torneio foram: Oscar de São Paulo, 197 pontos, média de 28 por jogo; Agra, Pernambuco, 170, Ricardo, Pernambuco, 142, Paulo, Guanabara, 138, Charuto, Goiás, 112 (disputou quatro jogos), Eurico, RGS, 107.

Ataques: São Paulo, 674 pontos em 7 jogos, Pernambuco, 547, Guanabara, 530, Rio Grande do Sul 507, Goiás, 262, Bahia, 260, Pará, 247, Maranhão 245, Paraiba, 242, Paraná 234 (em 4 jogos).

Defesas: Goiás, 220 pontos, Paraná 309, Bahia 335, Pará 350, Maranhão 379, Guanabara 380, Paraiba 392, São Paulo, 426, Pernambuco 471, Rio Grande do Sul 486.

Clube x Marumbiense, em Maringá; Engenheiro Beltrão x Atlético Colorado, em Engenheiro Beltrão e Flórida x Rio Branco, na cidade de Flórida.

CLASSIFICAÇÃO

Por pontos ganhos: 1.º - Rio Branco, 7; 2.º - Maringá, 6; 3.º - Colorado 5 e 4.º - Flórida, Marumbiense e Engenheiro Beltrão.

Por pontos perdidos: 1.º - Rio Branco, 1; 2.º - Maringá, 2; 3.º - Colorado, 3 e 4.º - Flórida, Marumbiense e Engenheiro Beltrão, 6.

FIM DO TURNO

A rodada do Campeonato Amador, a ser disputada domingo em Maringá e região, marcará o final do turno decisivo do certame. No próximo domingo será iniciado o segundo e último turno, oportunidade que as equipes estarão apenas invertendo a tabela.

Adriana Ribeiro; em 3º: Lurdes Faleiros, Francinete da Silva, Angela de Assis Bastos, Cleonice Alves, Terezinha de Jesus Cavalcanti e Noeli Martins.

(uma) assinada. Por terem sido tomadas as devidas providências, ficam as mesmas sem valor.

Em andamento o certame municipal de Cruzeiro

CRUZEIRO DO OESTE (Do correspondente) - O Campeonato Municipal de Cruzeiro do Oeste, que teve início no último domingo, apresentou os seguintes resultados: Série João da Silva- Comercial 1 x Guarani 2; Palmeirinhas do Cioni 3 x Santa Iracema 2; Salvador 4 x São José 3, e Lovate 5 x Ceará 0. Já pela Série Raul Armando Siqueira os resultados foram: Três Marcos 2 x Marialva 1; Coroados 1 x Cristo Reis 1; Cruzeirinho 3 x Santa Olga 3 e São Silvestre 2 x Casas Pernambucanas 1.

PRÓXIMA RODADA

As duas chaves do Campeonato Municipal de Cruzeiro do Oeste terão prosseguimento no próximo domingo, com estes jogos, pela Série João da Silva: Guarani x Cione; Santa Iracema x Comercial; São José x Lovat e Ceará x São Salvador; Série Armando Siqueira: Marialva x Coroados; São Silvestres x Cruzeirinho; Cristo Reis x Pernambucanas e Santa Olga x Três Marcos.

COBERTURAS HORIZONTAIS
Em cimento amianto para pronta entrega

LINHA COMPLETA DE CIMENTO AMIANTO
CHAPAS ONDA LARGA E ONDA CURTA
VERMELHINHAS • CAIXA D'ÁGUA
TUBOS E CONEXÕES

SANO S.A. indústria e comércio
CURITIBA - PR - RUA MAL. DEODORO, 252 - CJ. 602 - TEL.: 24-8343 - DDD 0412

COMPANHIA DE TELECOMUNICAÇÕES DO PARANÁ TELEPAR

Venda de Telefone

A TELEPAR comunica aos interessados, que acham-se abertas as inscrições para aquisição de telefones em MARIALVA.

As informações para aquisições podem ser obtidas nas Agências do BANESTADO e do BAMERINDUS daquela localidade.

ADQUIRA LOGO O SEU, ANTES QUE SE ENCERREM AS VENDAS.

MOVIMENTO
Nº 2 Cr$ 5,00 14 de julho de 1975.

UMA SEPULTURA PARA ARACELI
O crime da menina de Vitória
(Por Aguinaldo Silva)

G. Garcia Marquez entrevista o Gal. Torrijos

A respeito de Caetano Veloso

Faria Lima
O monge do Guanabara

Os sovietes portugueses
(O MFA vai às massas)

Inédito, pesquisa:
O índice tolerante da poluição em S. Paulo

Já nas Bancas

PROVE QUE VOCÊ GOSTA DELE

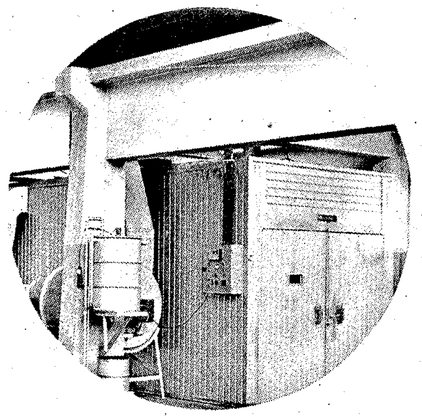

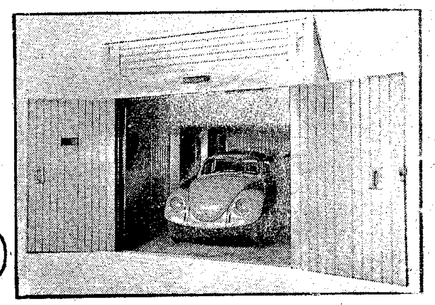

A SOMACO, cada vez melhor, apresenta o maior instituto de beleza para o seu Volkswagen:

CABINE DE PINTURAS AEROTÉCNICA, o mesmo sistema industrial de secagem.

Prove que você gosta do seu Volkswagen, proporcionando-lhe a mais perfeita técnica em pintura.

CABINE DE PINTURAS AEROTÉCNICA-já em funcionamento na SOMACO S/A. Tradição em Volkswagen.

SOMACO S.A
Praça José Bonifácio, 121 - MARINGÁ

SERVIÇO VW AUTORIZADO

ARQUIVO PÚBLICO - PARANÁ

PR 1370.164

ARQUIVO PÚBLICO PARANÁ

Paulo Alves mantém o mesmo quadro de Curitiba

Antenor só tem condições de voltar a treinar na próxima semana.

Mococa; João Levi, Tomé, João Batista e Edson; Reinaldo e Cardoso; Turcão, Paquito, Luizão e Afonso, é a formação que o treinador Paulo Alves lançará para o jogo de domingo no Estádio "Durival de Brito e Silva" diante do Pinheiros. Essa formação ainda depende da confirmação oficial do preparador após o coletivo- que ministrará a partir das 15h30m, de hoje, mas é certo que será a mesma, uma vez que o treinador não tem outra hipótese, já que os problemas que existiam na semana passada persistem. O zagueiro-central Antenor ainda não se recuperou da distensão muscular, enquanto que Geraldo Duarte foi embora. Os dois é que tinham condições de fazer com que Paulo Alves mudasse a equipe, mas com esses dois problemas, o técnico não deverá fazer alterações no seu onze.

ANTENOR E GERALDO

Tomé será mantido na zaga-central porque foi bem diante do Atlético Paranaense, e pelo fato de que Antenor não se recuperou da distensão muscular. O zagueiro somente deverá voltar às atividades normais na próxima semana, quando será liberado pelo médico. O outro que poderia provocar alteração na equipe é o meio-campista Geraldo Duarte, mas como ele rescindiu seu contrato com o clube, Cardoso também deverá ser mantido naquela posição ao lado de Reinaldo.

Geraldo, inclusive, viajou [illegible]em às 9 horas para São Paulo, onde vai aguardar resposta do Tiradentes para viajar com destino ao Piauí.

ONTEM E HOJE

Ontem os profissionais do Grêmio tiveram que enfrentar o frio na parte da tarde no "Brinco da Vila". O preparador físico Gabriel Kara Neto ministrou ensaio individual para os jogadores que compareceram, sendo que logo após esse treinamento os atletas, por conta própria realizaram um bi-toque. Hoje, todos voltarão ao estádio da Vila Operária, quando o preparador irá ministrar o único coletivo da semana para confirmar a formação do quadro que enfrentará a representação do Pinheiros na Capital.

PRÊMIO E A VIAGEM

Antes do treinamento de ontem, o diretor de futebol Hugo Furlan reuniu os jogadores e efetuou o pagamento do prêmio de 400 cruzeiros, conforme promessa feita pelo mesmo logo após a vitória diante do Atlético Paranaense. Para amanhã, o programa pela parte da manhã é o treinamento recreativo, para depois o treinador Paulo Alves relacionar os jogadores que às 12 horas estarão embarcando para Curitiba onde enfrentarão o Pinheiros no domingo.

Cardoso será mantido no meio-campo contra o Pinheiros.

Pinheiros x Grêmio será dirigido por Palmerini

O titular do Departamento de Árbitros da Federação Paranaense de Futebol, capitão Bruno Ribas reuniu-se na tarde de ontem, oportunidade que divulgou os juizes e bandeirinhas que estarão funcionando na terceira rodada do terceiro turno do Campeonato Paranaense a ser disputada amanhã e domingo.

ERALDO NO APITO

Eraldo Palmeirini, que depois da confusão que provocou no encontro entre Grêmio e Londrina, na "cidade café" voltou a ser escolhido para dirigir um encontro do Grêmio. Ele foi indicado pelo DA para dirigir o encontro a ser travado na Capital do Estado, diante da representação do Pinheiros. Palmeirini contará nesse encontro com o auxílio nas laterais dos bandeirinhas, Almir Rodrigues de Oliveira e Saburo Okamoto.

OUTROS ESCALADOS

As demais autoridades escaladas pelo DA para a rodada de domingo foram estas: ATLÉTICO x CORITIBA (amanhã) no Estádio "Belfort Duarte"; Juiz: Plínio Duenas; auxiliares: Leandro Facco e Nelson Cordeiro.

Eraldo Palmeirini apitará Pinheiros x Grêmio domingo.

LONDRINA X COLORADO: no Estádio "Vitorino Gonçalves Dias": uiz: Alceu Conerado; auxiliares, Nilton Martins e Dirceu Marques. UNIÃO BANDEIRANTES X IGUAÇU no Estádio "Vila Maria"; Juiz: Cícero Salata; auxiliares, Rubens Oliveira Godoy e Orlando Antunes de Oliveira.

Pinheiros define o time hoje à tarde

CURITIBA (Sucursal) — O coletivo que o treinador Armando Renganeschi vai dirigir esta tarde no Estádio de Vila Guaira servirá para a definição do time do Pinheiros que domingo defende a liderança frente ao Grêmio Maringá. O coletivo será às 15 horas, e o técnico Renganeschi estará desfazendo duas dúvidas: Edson Rocha ou Agostinho no meio-campo e Odirley ou Mauro na lateral-esquerda. Os dois titulares estavam dependendo do julgamento de ontem do Tribunal de Justiça, mas mesmo que tenham sido absolvidos, não será novidade se o preparador pinheirense surgir com os dois novatos domingo.

Depois do treinamento de hoje todavia, o treinador definirá oficialmente o quadro, devendo realizar amanhã apenas um recreativo, quando então encerrará definitivamente os preparativos com vistas ao difícil compromisso. Os pinheirenses também obedecerão regime de concentração depois do recreativo de amanhã.

ATLÉTICO E CORITIBA

O Atlético Paranaense deverá surgir modificado para o jogo de amanhã frente ao Coritiba, porque Nilson Borges acha que Vaquinha ainda não está adaptado ao esquema da equipe e deve realizar alguns treinos para entrar em forma. Assim é que pretende lançar Tadeu pela ponta-direita, deslocando Buião para o comando do ataque. Entretanto, a definição do time somente hoje é que surgirá oficialmente, quando o rubro-negro encerra os preparativos.

Por outro lado, o Coritiba que acabou não jogando frente ao Corintians, movimentou-se individualmente na tarde de ontem no "Belfort Duarte". O treinador Diede Lameiro também só define o quadro para o Atle-Tiba, após o coletivo que ministrará logo mais. Entretanto, não deverá alterar o time que terminou o jogo com o Bandeirantes.

que depois [illegible] Pinheiros x Grêmio domingo. [illegible] tunes de Oliveira. dendo do julgamento de concentração depois do somente hoje [illegible]

Saem hoje os campeões da Especial e Juvenil de 75

Jabur e Valmar decidem esta noite o título da Divisão Especial de 75.

Sensacionais decisões de futebol de salão realizadas na noite de hoje no Ginásio de Esportes do Maringá, no término da temporada oficial de 1975. Pela qualidade dos espetáculos, acredita-se que um público dos maiores deverá prestigiar as partidas que são das mais difíceis, já que não apresentam favoritos.

A primeira peleja da série decisiva será iniciada às 21 horas com o jogo que reunirá Jabur e Banestado, na decisão do Campeonato Juvenil. Se houver empate serão realizados 10 minutos de prorrogação, enquanto que se o empate persistir serão cobradas cinco penalidades para cada equipe.

Enquanto isso, às 22 horas, jogarão Valmar e Jabur, decidindo a Divisão Especial, com a Valmar jogando apenas pelo empate. Já se o Jabur ganhar será o campeão, quebrando assim uma série invicta da Valmar, que conquistou os dois primeiros turnos do certame.

Para os encontros de hoje no Ginásio de Esportes estão escalados pela DA da Liga os árbitros João Bosco Sobrinho, Eloi Silva, Romão Moreno Filho, Vivaldo de Souza Reis, Léo Jandrey, Paulo Sérgio Volf, sendo que a Liga será representada por Paulo Sérgio Marques de Oliveira e Luiz Nora Ribeiro. Os três primeiros árbitros citados, serão sorteados momentos antes para ver quem dirigirá o clássico da noitada.

TAÇA MARINGÁ

Antes das duas decisões, o público que comparecer mais cêdo no Ginásio de Esportes terá oportunidade de assistir dois encontros da "Taça Maringá", no seu segundo turno.

As 19 horas estarão jogando Santa Carmem e Organização Monteschio, com Clube Olímpico e Funcionários Municipais fazendo a partida de fundo, marcada para às 20 horas.

Maringá contra Itapetininga hoje: Brasileiro de Beisebol

Contando com as participações de União Assaí, Itapetininga, Maringá, Atalaia, Gecebis, Curitiba, Tupã, Araçatuba, Rio de Janeiro, Parapuã, Tomeaçu, Presidente Prudente e Kanebo, será iniciado hoje às 7,30 horas no Estádio Bom Retiro em São Paulo o Campeonato Brasileiro de Beisebol Infantil. Ontem aconteceu o congresso de abertura que contou com a participação de todos os representantes de equipes, oportunidade que foi divulgada a tabela oficial da primeira rodada, onde o selecionado maringaense faz a sua estréia no segundo encontro dando combate à boa equipe de Itapetininga.

OS JOGOS DE HOJE

A tabela marca para hoje às 7,30 horas às solenidades de abertura, com o desfile de todas as delegações participantes. Logo após estas festividades serão iniciadas as disputas com cinco encontros assim distribuidos: Gecebis x União Assaí, Itapetininga x Maringá, Atibaia x Mato Grosso, Curitiba x Tupã e Araçatuba x Rio de Janeiro.

Para amanhã, a tabela mostra os seguintes encontros, dependendo dos resultados de hoje: Pranapuã x Tomeaçu; vencedor do 1º jogo x vencedor do 2º jogo; Presidente Prudente x vencedor do 3º jogo; Kanebo x vencedor do 4º jogo e vencedor do 5º jogo x vencedor do 1º jogo, que reunirá Paranapuã x Tomeaçu.

ESTÁ EM SÃO PAULO

A delegação de Maringá, segundo informações transmitidas ontem por Kazuo Yokoyama, já está em São Paulo aguardando a estréia. Para o jogo de hoje, Maringá contará com os seguintes atletas: Lauro Araki, Alfredo Shinike, Roberto Shinike, Nelson Shinike, Lúcio Hiratomi, Roberto Koepsel, Roberto Fukunishi, Celso Wada, Flávio Tomita, Satiro Watanabe Wilson Uchimura, Carlos Ishi, Dilson Nagano, Cláudio Ueno, Ricardo Tayofuku, Cláudio Sassazawa, Edson Matsuda, Edson Takito, Airton Katayama, Luiz Hayashi, Marcos Nakano e Gilmar Dias Prado.

Monteschio vai às 8 horas para Curitiba

A equipe da Organização Monteschio de futebol de salão tem viagem marcada para às 8 horas de hoje para a Capital do Estado com a finalidade de participar da Taça Paraná Infantil, promovida pela Federação Paranaense de Futebol de Salão, a realizar-se na Capital do Estado a partir desta noite. Para cumprir os compromissos deste certame, a equipe da Monteschio viajará chefiada pelo desportista Geraldo Vercezi, com a equipe viajando em kombis da Prefeitura Municipal de Maringá e em carro particular do próprio Vercezi.

Os maringaenses ficarão alojados no Ginásio de Esportes do Tarumã e as refeições serão na casa do Estudante Universitário, enquanto que os jogos serão disputados na cancha do Círculo Militar do Paraná. A equipe da Monteschio fará a sua estréia nesta noite jogando às 20 horas diante do Country Clube de Londrina, com Círculo Militar e Apucarana jogando às 21 horas; Amanhã jogarão Londrina e Apucarana às 21 horas; finalmente domingo pela manhã a rodada final, jogando Monteschio e Apucarana às 9 horas e Círculo Militar contra o Country Clube de Londrina a partir das 10 horas. Logo após a competição a equipe maringaense almoçará e iniciará a viagem de retorno.

Jogos Abertos de Maringá começam dia 8 de agosto

Os Jogos Abertos de Maringá, competição anualmente realizada nos primeiros meses do ano, poderá ter seu início no dia 8 de agosto, conforme informações prestadas ontem pelo Diretor de Esportes Sérgio Abujanra. A competição, já está um tanto atrasada, devido as diversas movimentações esportivas deste ano em Maringá e por isso no próximo mês de agosto, quando já estarão de volta os atletas que defenderem o Paraná, nos Jogos Estudantis Brasileiros e nos Jogos Universitários Brasileiros haverá a possibilidade da realização desta competição, mesmo porque também o Campeonato de Futebol de Salão já estará terminado. O Diretor de Esportes deverá se reunir no início da próxima semana com o Prefeito Silvio Barros, quando tudo estará se confirmando. Entretanto, a princípio, a data confirmada para o início dos JAMs é de 8 de agosto.

Tão logo seja confirmada a realização deste certame no mês de agosto, o Diretor de Esportes Sérgio Abujanra deverá reunir-se com os dirigentes de clubes para entabular os últimos detalhes para a disputa do mesmo.

DEPOIS NAO PARA

No contato mantido ontem com O DIARIO, o Diretor de Esportes informou que se os JAMs forem confirmados para agosto, depois as seleções de Maringá deverão estar em movimentação até o fim do ano. Isso porque tão logo termine este certame serão iniciados os preparativos para as disputas dos Jogos Regionais, que darão classificação aos Jogos Abertos do Paraná. Como os Regionais serão em setembro e os JAPs em novembro, depois dos JAMs, as seleções de Maringá estarão em movimentação continua até o final do ano.

REGIONAIS: NADA

O DEFD continua insistindo para que Maringá venha sediar a região de Loanda, Nova Esperança, Mandaguaçu e outras cidades, mas até agora não recebeu qualquer informação a respeito do assunto. A proposta continua na mesa do prefeito Silvio Barros, que entretanto não deverá aceitar, uma vez que o índice técnico da competição é dos mais baixos, já que não reúne cidades de renome dentro do esporte amador do Paraná. Assim, o DEFD poderá marcar para Loanda essa etapa classificatória dos JAMs.

ARQUIVO PÚBLICO PARANÁ

MDB elegeu ontem sua executiva com brigas, socos e ponta-pés

O Movimento Democrático Brasileiro realizoú na noite de ontem, nas dependências da Câmara Municipal, a eleição da mesa executiva para os dois próximos anos. Na hora da votação, surgiram nas urnas 26 votos, o que levou os vencedores nas eleições de domingo, dia 13, a protestar contra o que chamaram de atitude ilegal. Um tumulto foi criado quando foram trocados socos e ponta-pés entre alguns dos membros do diretório. Populares presentes solicitaram de um dos convencionais para levar o livro de atas. O presidente da sessão, vereador Philemon de Assis Vieira, e o professor Jesus Hernandes, não quiseram entregar o livro, levando os vereadores Clabel Marquesi Martins e Francisco Timbó de Souza, acompanhado de Jorge Cury, arrebataram a força o livro, que não mais foi entregue para ninguém. Diante do tumulto criado, o deputado estadual Antonio Facci, por escrito, solicitou a sua renúncia em caráter irrevogável e irretratável, dado ao problema criado entre os convencionais.

AS CHAPAS

As duas chapas concorrentes estavam assim constituídas: Horácio Raccanelo Filho (presidente); João Batista Sanches (vice-presidente); Laercio Souto Maior (secretário) e Alaydio Gaspar (tesoureiro) e para suplentes foram eleitos, Adenir Raimundo de Carvalho, Juvencio Batista dos Santos, Hélio Tourinho, Inácio Ramalho Xavier e Otávio Raimundo da Silva. A outra chapa: Antônio Assunção (presidente), Philemon de Assis Vieira (vice-presidente); Ramirez Moacir Pozza (secretário) e José Captuleio da Silva (tesoureiro) e para suplentes Antonio Facci, Valter Osório Pietrangelo, Walber Souza Guimarães, Tercilio Men e Alvaro Monteschio.

O TUMULTO

O tumulto aconteceu às 21 horas, logo após a votação, quando surgiu na urna 26 votos, ilegal dentro do regimento partidário, uma vez que haviam 11 representantes da chapa Horácio Raccanelo Filho e 10 da chapa de Antonio Assunção. Após a contagem de votos, foi constatado o número ilegal dos convencionais, quando os deputados que se faziam presentes lembraram que por prerrogativas da própria lei, deveriam votar duas vezes. Os convencionais, respeitando a lei da reforma dos partidos, não aceitaram a imposição e partiram para a agressão, tumultuando a sessão e fazendo com que fosse solicitada a presença de uma Rádio Patrulha para manter a ordem dentro do recinto do Legislativo maringaense. Mesmo diante de aplausos e apupos por parte dos integrantes das chapas assumiu a presidência João Batista Sanches, que procedeu de imediato ao cancelamento da ata realizada anteriormente e aprovada pelos convencionais. Após a anulação, foram chamados todos os convencionais, deixando de comparecer grande número da chapa liderada por Antonio Assunção.

FACCI

Visto aos problemas criados na convenção da eleição da mesa executiva o deputado estadual Antonio Facci solicitou por requerimento a sua demissão do diretório. Eis o texto do deputado: "Antonio Facci, Deputado Estadual e filiado ao partido, tendo sido eleito para o Diretório Municipal na convenção de julho próximo passado, através do presente, e por vontade livre e expontânea, apresenta sua demissão, em caráter irrevogável e irretratável. do Diretório do MDB de Maringá, Assinado Antonio Facci, deputado Estadual, em 17 de julho de 1.975, às 21 horas".

PROSSEGUIMENTO

A sessão, sob a presidência de João Batista Sanches prosseguiu e foi colocada em votação as duas chapas que concorriam às eleições da executiva, sendo vencedora pelo total de 11 votos a zero, a encabeçada por Horácio Racanello Filho. Após o escrutínio, João Batista Sanches convidou Racanello a assumir a presidência, o que foi feito. Este, em rápidas palavras, agradeceu a colaboração de todos, encerrando de imediato a sessão.

Aí, Horácio Racanello pegou os votos.

Reclamações surgiram de todos os lados.

Depois Horácio Raccanelo disse aos convencionais que estavam sendo roubados.

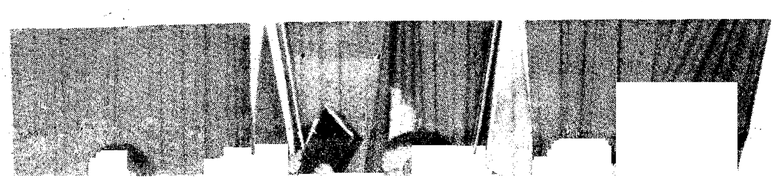

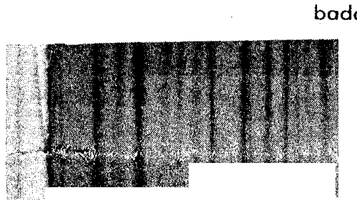

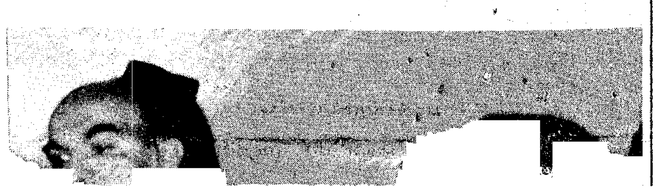

A confusão começou com o número de votos e a ata foi cobiçada por todos.

E o sururú estourou.

Chuvas atrasam ônibus em mais de cinco horas

Segundo informações do escalador da Viação Garcia, José Marcolino, doze ônibus daquela empresa, qua viajavam na noite de anteontem, de São Paulo para Maringá, sofreram um atraso de cinco horas e vinte minutos, devido a um desmoronamento ocorrido na estrada, no trecho dentre Ourinhos e Avaré.

O desmoronamento ocasionado pelas incessantes chuvas da madrugada de ontem, não teve uma rápida recuperação tendo em vista a impossibilidade de se realizar um trabalho coerente debaixo da chuva. Tendo de optar por um desvio em uma estrada que não era asfaltada, os ônibus tiveram que enfrentar sérios problemas, principalmente o grande lamaçal que tiveram pela frente.

Após vencidos os obstáculos naturais da chuva, desmoronamento e lamaçais, outro fator contribuiu para que os ônibus atrasassem mais ainda: um sério acidente automobilístico nas proximidades de Jataizinho. Uma carreta-jamanta havia capotado, interditando por completo a pista, sendo reaberta ao tráfego várias horas depois; o fato que ocasionou o acidente, a pouca visibilidade e a neblina, também influiram no grande atraso.

Quando chegaram em Maringá, por volta das 14h45m de ontem notava-se um descontentamento geral entre os passageiros que desembarcavam na rodoviária municipal. Reclamavam muito porque achavam o "cúmulo um ônibus em seu perfeito estado mecânico, atrasar mais de cinco horas".

Famílias inteiras aguardavam a chegada do ônibus de São Paulo.

Tiroteio esquenta a noite e leva marginais à cadeia

JANDAIA DO SUL (Do correspondente) - Na noite de quarta-feira última, a cidade de Jandaia viveu um tempo quente apesar do intenso frio) marcado por um tiroteio entre a polícia local, liderada pelo delegado em exercício, Ivalino Turke, e uma quadrilha de estelionatários que estava agindo explorando a boa fé dos comerciantes da cidade, que culminou com a derrota dos cinco marginais que constituíam a "gang", dos quais quatro estão agora atrás das grades, e um, o líder do grupo, Sidney de tal, está no Hospital Nossa Senhora de Fátima, correndo sério risco de vida, em virtude dos ferimentos ocasionados pelos balaços que o atingiram.

Tudo começou quando no plantão da delegacia, por volta das 19,25 horas, o soldado Daniel José Arcanjo recebeu um comunicado , segundo o qual cinco elementos, quatro homens e uma mulher, usando uma Kombi com placa de Arapongas (onde se presume resida todo o bando) após passarem vários cheques no comércio de Jandaia, estavam tentando abastecer o veículo no Posto Ypiranga, saída para Mandaguari, onde queriam pagar com cheque.

O proprietário do posto, desconfiando da lábia de Sidney e alertado das ações que *praticavam na cidade* bando de malandros, telefonou à polícia e esta, sob a liderança de Ivalino Turke, imediatamente, compareceu ao local e deu voz de prisão aos elementos do bando.

Os bandidos tentaram resistir, mas, diante da ação enérgica do delegado, quatro deles entregaram-se sem maiores problemas, entretanto Sidney conseguiu, num gesto rápido, livrar-se do cerco e empreender fuga, não obedecendo à voz de prisão e à advertência de que seria atirado naquele que resistisse. Diante disso, o delegado empunhou a sua arma e atirou três vezes, sem conseguir deter o fugitivo.

Somente após ter sido encaminhado à delegacia, os quatro elementos autuados em flagrante e identificados como sendo João Adauto de Freitas, Carlos Costa, Paulo dos Santos e Vanda Vilela, é que se soube o paradeiro do quinto componente que, segundo informações , estava estendido apresentando grande perda de sangue, no fundo de um quintal nas imediações onde sofrera os disparos. O indivíduo, que não obedecendo à voz de prisão desenvolvera desabalada carreira, estava inerte e nessitando de socorros urgentes, o que foi providenciado pela própria polícia, que o levou ao hospital da cidade e está sendo assistido devidamente, embora com pouca possibilidades de vida.

O individuo João Adauto de Freitas, era o que dirigia o veículo que conduzia a quadrilha nos atos de estelionatos, usando cheques roubados de uma professora de Jandaia, e, segundo apurou-se mais tarde, a Kombi pertence à Pedro de Sá Barreto, de Arapongas, embora os documentos de propriedade estejam em nome de Mário Yoshiro Kadobayashi, também daquela cidade. Em poder de Adauto, foi encontrada uma carteira de Agente Cooperador de Polícia, da 13ª Sub-Divisão Policial de Maringá, que presume-se seja falsa.

Todos os envolvidos no caso, ao que tudo indica são residentes em Arapongas, e o delegado Ivalino Turke vai proceder averiguações procurando inteirar-se de outros possíveis atos que a quadrilha possa ter realizado nas cidades circunvizinhas, usando a cidade de Arapongas provavelmente como sede.

A quadrilha encontrou facilidades para agir junto ao comércio de Jandaia descontando os cheques frios, em virtude de os cheques pertencerem à uma professora local, bastante conhecida e de comprovada idoneidade.

Em pouco espaço de tempo na chefia da delegacia de Jandaia do Sul, Ivalino Turke, antigo morador e professor conhecido e estimado, tem-se empenhado à agir já que a cidade, por sua posição geográfica, de há longo tempo vem sofrendo as ações de elementos contrários à manutenção da paz e da ordem, através das mais variadas modalidades de perturbações à tranquilidade de seus moradores. Entretanto o delegado conhecedor dos problemas da municipalidade e da região, tem agido com energia e tem alcançado sucesso no seu trabalho.

ARQUIVO PÚBLICO - PARANÁ -

DEPARTAMENTO DE POLÍCIA FEDERAL - PARANÁ
Página 4

Reis Velloso junto com prefeitos no Congresso

O prefeito Pinto Dias, de Paranavaí, presidente da Associação dos Municípios do Paraná, estará esta semana em Brasília,, especialmente para convidar o ministro Reis Veloso, do Planejamento, para que participe do encerramento do 1º Congresso de Prefeitos do Paraná, no dia dois de agosto, em Foz do Iguaçu.

Inegavelmente, a presença do ministro do Planejamento ao encerramento do 1º Congresso de Prefeitos do Paraná, dará um prestigiamento especial ao conclave, o qual ensejará àquela alta autoridade, conhecer, "in loco" e ouvir dos próprios prefeitos, os graves problemas que enfrentam as administrações municipais.

Após seu regresso da capital federal, onde exporá ao ministro as razões que justificam sua presença na região e procurando a confirmação daquela autoridade, o presidente Pinto Dias, da AMP , despachará , ainda no final desta semana, na sede da Associação , verificando o andamento dos preparativos do conclave.

IND.GRÁFICA MORENO

IMPRESSOS C/RAPIDEZ E PERFEIÇÃO

CARBONADOS, COPIATIVOS E A CORES

PREÇOS ESPECIAIS

Rua Santos Dumont, 3030 fone 2-2880 MARINGÁ

COCAMAR

VENDE

Uma estação de PABX com intercomunicador, marca VELOX 37/8 - 5 troncos para 25 ramais, com 13 telefones TESLA de cor preta. Melhores informações na Av. Prudente de Moraes, 511.

Desafio da superpopulação deve ser enfrentado agora

Eduardo Barbosa (AE)

O impacto provocado pelas estatísticas apresentadas pela ONU de que São Paulo deverá ter mais de dezesseis milhões de habitantes até 1985, transformando-se na quarta cidade mais populosa do mundo, polarizou tôdas as atenções sobre êstes números, fazendo esquecer outros dados muito importantes sôbre o crescimento urbano em várias regiões brasileiras.

Um dos pontos mais importantes e pouco focalizado é o Rio de Janeiro, também dentro de dez anos, terá mais de doze milhões de habitantes e que o crescimento desordenado das duas cidades está se fazendo em direção convergentes num verdadeiro rumo de colisão. As previsões de que ambas as cidades se transformarão numa grande megalópolis, se até algum tempo atrás podiam ser consideradas "alarmismo" de técnicos e conservadores, torna-se a cada dia uma realidade irreversível.

VALE DO PARAÍBA

Além dos 28 milhões de habitantes somados nas duas cidades, vários municípios do Vale do Paraíba manterão idênticas taxas de crescimento, estimando-se que o número de habitantes numa região de apenas 400 quilômetros compreendida entre as duas cidades principais poderá elevar-se a 35 ou 40 milhões de habitantes, num período de dez anos. No lado paulista, entre as principais cidades do Vale, São José dos Campos deverá ser a mais populosa atingindo cerca de 300 mil habitantes; Taubaté deverá ter 180 mil; Pindamonhangaba 50 mil; Cruzeiro 70 mil; Guaratinguetá e Aparecida 140 mil; Jacareí 90 mil; Lorena também 170 mil e Caçapava 70 mil. No Vale Fluminense, Volta Redonda terá mais de 350 mil pessoas, Barra do Piraí 70 mil, Resende também 70 mil, Valença 50 mil e Três Rios também 50 mil. [illegible] todos [illegible]

mil. Toda essa área sofre influência e exerce forte pressão sôbre a capital, agravando seus problemas.

Ainda em áreas diretamente ligadas a São Paulo, o Litoral Santista também apresenta perspectivas de um crescimento espetacular : Santos crescerá sua população de 848 mil em 1980 para 1.179 mil, dez anos depois e 1.601 mil até o final do século. Outro crescimento espetacular refere-se a Sorocaba cujo crescimento variará de 285 mil habitantes em 1980 para 406 mil em 1990 e atingirá 561 mil no ano dois mil. E mais uma vez essas pressões se exercerá diretamente sôbre a capital do Estado.

PANORAMA

De acôrdo com o trabalho elaborado pelo Banco Interamericano do Desenvolvimento, calcado no censo estatístico do IBGE, além do complexo da Grande São Paulo, o Estado tinha em 1970 dez cidades com mais de 100 mil habitantes: Baurú 120 mil; Campinas 356 mil; Jundiaí 161 mil; Piracicaba 126 mil; Ribeirão Preto 191 mil; Santos 588 mil; São José do Rio Preto 108 mil; São José dos Campos 130 mil; Sorocaba 193 mil e Taubaté 107 mil. Dentro de cinco anos mais oito cidades passarão a integrar o "clube" das mais populosas: Americana 105 mil; Araçatuba 133 mil; Araraquara 118 mil; Franca 139 mil; o conjunto Guaratinguetá-Aparecida com 113 mil; Limeira 117 mil; Presidente Prudente 144 mil e São Carlos 108 mil.

Além disso, até 1985 duas cidades terão ultrapassado largamente a margem dos 500 mil habitantes : Santos terá 842 mil e Campinas 572 mil. E pelo menos quatro cidades estarão acima dos 200 mil habitantes: Jundiaí com 269 mil; Rio Preto com 294 mil; São José dos Campos com 228 mil e Sorocaba com 285 mil.

Em resumo: além da Grande São Paulo, que deverá em cinco anos ultrapassar doze milhões e 700 mil, duas cidades terão mais de meio milhão de pessoas, quatro mais de 200 mil e dezoito mais de cem mil

Presidente do sindicato pede melhoria para os jornalistas

O Sindicato dos Jornalistas Profissionais do Estado do Paraná e a Universidade Federal do Paraná, deverão realizar no próximo semestre, um curso de "Atualidade em Imprensa", destinado a estudantes e jornalistas. Essa idéia foi levada pelo presidente da entidade de classe, Ayrton Luiz Baptista, ao reitor Theodócio Jorge Atherino, que vai determinar a realização de estudos para a preparação do curso, através do Setor de Ciências Humanas, Letras e Artes.

No contacto que o presidente do Sindicato teve ontem com o reitor, foram trocadas idéias a respeito dos diplomas de "Comunicação Social" emitidos pela Universidade Federal. Como essa profissão não existe, "o portador do diploma vem encontrando dificuldades para registrá-lo na Delegacia Regional do Trabalho," explicou Ayrton.

Theodócio Atherino disse que estão sendo tomadas providências para a solução desse problema e ainda foi inteirado a respeito dos contactos mantidos pelo Sindicato com a DRT, no sentido de haver uma rígida fiscalização do exercício da profissão de jornalista no Paraná. E isto, para o reitor, proporciona maior "prestigiamento ao curso de Comunicação Social mantido pela UFP".

ECT encerrou curso na PUC do Rio de Janeiro

Em solenidade realizada no último dia oito de julho, na sede da ABI e que contou com a presença do ministro das Comunicações, Euclides Quandt de Oliveira, do presidente da Empresa Brasileira de Correios e Telégrafos, Adwaldo Cardoso Botto de Barros e do superintendente da ECT, José Gurjão Neto, além de outras autoridades, foram diplomados 30 formandos da 2ª. turma de Administradores Postais de Nível Superior.

O curso foi ministrado na Pontifícia Universidade Católica do Rio de Janeiro, em convênio com a ECT, que selecionou a turma entre três mil can-

Prefeitura do Município de Maringá

Estado do Paraná

AVISO

A Prefeitura do Municipio de Maringá, através da Secretaria de Serviços Públicos, está promovendo (concurso visando a melhor sugestão para Construção de Abrigos a serem usados nos Pontos Coletivos, do Perimetro Urbano.

As informações e o regulamento poderão ser obtidas na referida Secretaria.

Os trabalhos deverão ser entregues até o dia 04 de agosto de 1975, para classificação.

Os primeiros colocados receberão prêmios em dinheiro.

Maringá, 16 de julho de 1975
Antonio Pedro Assunção
Secretário de Serviços Públicos

mil, Resende também 70 mil, Valença 50 mil e Três Rios também 50 mil. Êstes números estão todos computados em estimativas pessimistas e não foram registrados números de inúmeras cidades, como as cidades mineiras como Itajubá e outras de crescimento acelerado e que dependem diretamente do Vale.

SÃO PAULO

Mas em outras regiões do Estado de São Paulo o crescimento populacional será também bastante acelerado. Campinas, por exemplo, cujos números oficiais de 1970 registravam 356 mil habitantes terá 572 mil dentro de cinco anos, 900 mil em 1990 e no ano dois mil superará em larga escala a marca do milhão de habitantes: deverá ter 1.251 mil moradores . No mesmo complexo regional outra área de grande crescimento será a de Jundiaí: em 1980, terá 270 mil habitantes, em 1990 420 mil e no ano 2 mil 614 mil habitantes. Na mesma época, Mogi Guaçu terá 135 mil habitantes e Mogi Mirim 79

milhão de pessoas, quatro mais de 200 mil e dezoito mais de cem mil habitantes.

O grande problema será oferecer a todas estas populações oportunidade de obter empregos , educação, assistência médica e social, alimentos com preços compatíveis com seus rendimentos e moradias em padrões mínimos, de forma que êsse crescimento e desenvolvimento econômico não acabe se transformando numa degradação completa da sua qualidade de vida. Se os números estatísticos são frios e imutáveis, os técnicos e os políticos terão de ser sensíveis e transformadores para solucionar êsse desafio, que já não é mais do futuro , mas sim do presente, como acentuam os delegados dos 26 países latino-americanos que participaram da recente Conferência Regional sôbre Assentamentos Humanos, realizada na semana passada em Caracas. Em termos de crescimento urbano, cinco anos não representam o futuro, mas simplesmente o amanhã.

a ECT que selecionou a turma entre tres mil candidatos que se apresentaram na ocasião da convocação pública.

O curso de Administração Postal de Nível Superior foi criado especialmente pela ECT em atenção à política de pessoal adotada pela Empresa, que é de treinar funcionários capazes de desenvolver os serviços postais brasileiros, acelerando assim o aprimoramento do nosso Correio. O período de formação dos administradores postais é de três anos, dividido em seis semestres, com 145 créditos (a base de 15 horas por crédito), totalizando 2.175 horas/aula.

CONVÊNIO

O convênio firmado entre ECT/PUC, visa a preparação e qualificação de técnicos com conhecimentos básicos de Estatística, Pesquisa Operacional e principalmente Operação Postal, com aulas na Universidade e estágios na Empresa, se intercalando e se complementando. A Empresa nunca desejou ter técnicos em métodos quantitativos e sim administrativos com bases quantitativas.

O programa curricular conta com técnicos da União Postal Universal - UPU que vieram do Brasil através do "Projeto das Nações Unidas para o Desenvolvimento — PNDU", considerando-se as solicitações baseadas nas necessidades da Empresa.

APLIQUE NO FUNDO CRESCINCO 157.

Não foi de uma hora para outra que o Pace se transformou no piloto que é hoje.

Primeiro ele passou anos treinando diariamente, mantendo a forma, acertando o carro, dando o máximo de si para conseguir uma vitória.

O Fundo Crescinco 157 também vem se dedicando há anos para fazer seu dinheiro render sempre mais.

Não fique parado. Aplique seu incentivo fiscal no Fundo Crescinco 157.

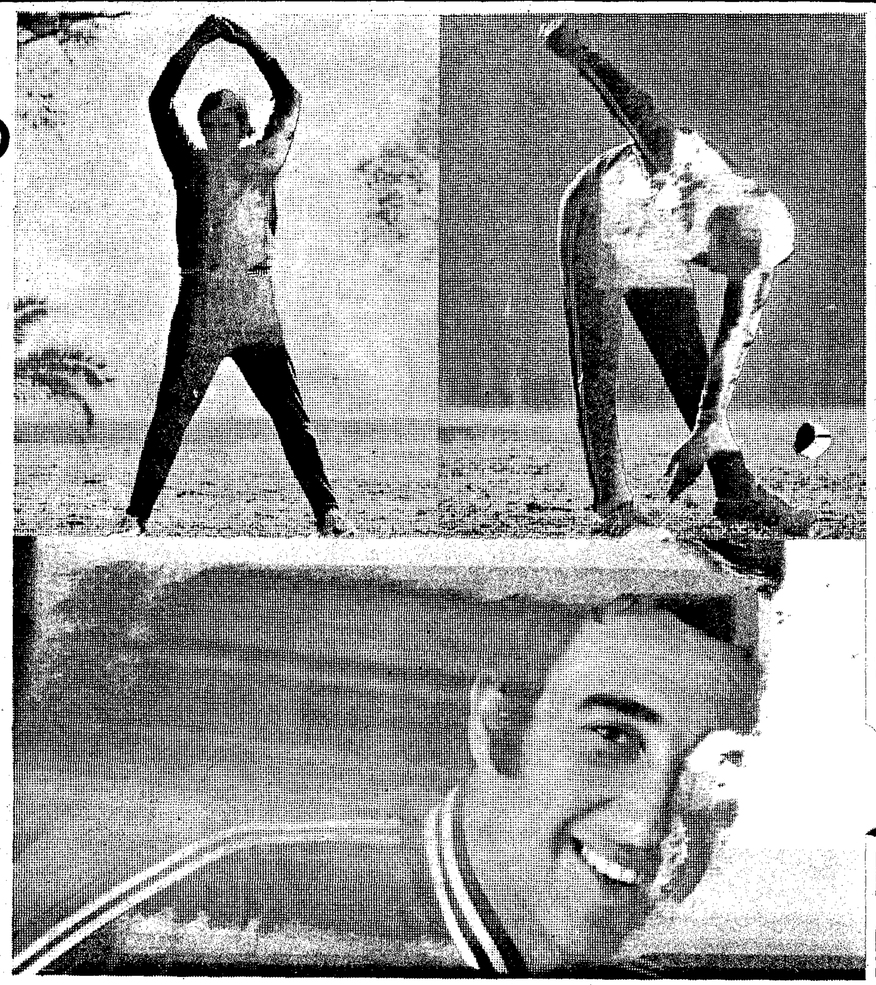

NÃO FIQUE PARADO.

UNIBANCO
o seu grupo financeiro

Caixa Econômica para Cruzeiro do Oeste

CRUZEIRO DO OESTE (Do correspondente) — Segundo o prefeito Aristofanes Hathum, o deputado federal Italo Conti está desenvolvendo gestões junto à direção da Caixa Econômica Federal, no sentido de implantar uma agência daquele órgão em Cruzeiro do Oeste. A direção da Caixa já teria concordado com a instalação, tudo dependendo, agora, da autorização por parte do Ministério da Fazenda e, Banco Central do Brasil.

Outra providência que está sendo tomada pelo deputado Italo Conti, é a reabertura da Agência da Receita Federal aqui em Cruzeiro do Oeste, o que virá de encontro aos interesses de toda a comunidade, especialmente comércio e indústria. Nos próximos dias, o parlamentar deverá informar a Administração municipal de Cruzeiro do Oeste, a respeito do andamento das negociações com o Ministério da Fazenda e órgãos correlatos.

FT 3380.164

INVERNO: GEADA E NEVE

Apos as fortes chuvas que caíram em todo o Estado do Paraná, durante a última quarta-feira seguida de estiagem, a temperatura baixou nos termômetros. Em Curitiba, a neve fêz com que sua população festejasse com a formação de bonecos em plenas ruas. Os bairros foram os mais atingidos. Até o meio dia de ontem a neve foi a principal atração da capital do Estado. Em Cascavel, a geada foi bastante rigorosa castigando o trigo na sua primeira fase, causando inúmeros prejuízos para a triticultura. Na cidade de Palmas, a neve também atingiu o município com intensidade porém menor, em relação à capital do Estado. Em Marechal Cândido Rondon a situação foi bastante grave, com granizo destruindo lavouras de trigo, segundo levantamento feito por técnicos da Cooperativa Agrícola daquele município. Mais de 60 mil hectares estão sendo cultivados e metade já está cacheado, sendo atingidos 10 por cento dessa extensão. A chuvarada, que iniciou às 16 horas, durou 30 minutos e atingiu uma faixa de 15 quilômetros no sentido Norte - Sul, caindo pedras do tamanho de um ovo. As regiões de Caxias do Sul, Canela e Gramado, no Rio Grande do Sul foram bastante atingidas. Em Santa Catarina, São Joaquim e Lages também tiveram inúmeros problemas com a temperatura que foi bastante reduzida conseguindo durante todo o dia de ontem, transformar as cidades em verdadeiros mantos de neve.

EM CIANORTE

Engenheiros agrônomos da Secretaria de Agricultura de Cianorte, Douglas Brasil da Silva Pinto e Antonio Candara, visitaram durante toda a manhã de ontem os municípios de Cianorte, Jussara, Terra Boa, São Tomé e Japurá, onde realizaram um completo levantamento da situação daquela região do Norte do Paraná. A temperatura atingiu 2 graus negativos, e a máxima de 7,4 graus positivos. Consta que as lavouras de trigo e café foram atingidas em cinco por cento, devido ao frio intenso. O café foi "sapecado", principalmente nas áreas de espigões, comprometendo a florada.

EM ENTRE RIOS

Leonor Vrooski, da Secretaria de Agricultura de Guarapuava, informou à tarde, que no município da temperatura atingiu a minima de 2 graus, e havia muito frio, estando sujeito à neve nas próximas horas. Vários carros amanheceram com gelo, prejudicando a primeira etapa do café. Mais tarde, o presidente da Cooperativa de Entre Rios,

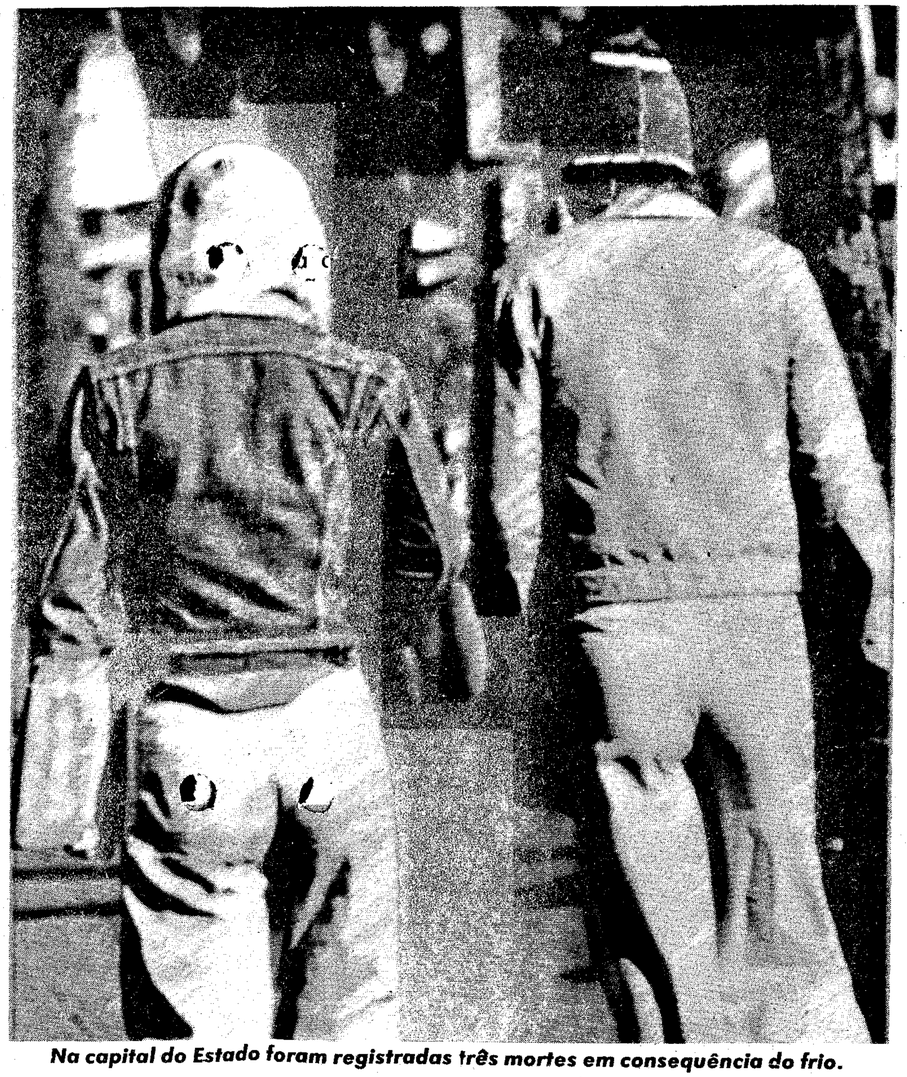

Na capital do Estado foram registradas três mortes em consequência do frio.

Cândido Rondon, Foz do Iguaçu e municipios mais baixos, dado às suas condições ecológicas.

GRANDE MARINGÁ

Na grande Maringá, o termômetro atingiu zero graus às 3h30m, 4 às 9 horas, 7 às 14, 9 às

tarde alcançou 10 graus, não havendo registro de geada que alarmasse aos triticultores e cafeicultores.

EM CAMPO MOURÃO

Em Campo Mourão a situação foi calamitosa, conforme infor-

a madrugada e de hoje. Embora a cooperativa não tenha dados oficiais ainda, afirmam os técnicos que poderá prejudicar na sua totalidade a horticultura. Alface e outros produtos foram totalmente queimados e os preços ainda permanecem os mesmos,

de descasação. Os fortes ventos ocorridos na região fizeram com que ocorresse o fenômeno de acamamento. Isto significa que toda a região sentiu as geadas e frio que ultimamente assola esta área do Estado. O fenômeno mais importante registrado na região foi o acamamento, com possibilidades de recuperação".

PROBLEMAS

Referindo-se ao problema da região de Cascavel e o sudoeste, o boletim informa que as geadas ocorridas, e as temperaturas inferiores a quatro graus, prejudicaram o trigo, com um cálculo aproximado de 10 por cento até o presente momento. Em Ponta Grossa houve geadas leves e ventos fortes. Em Castro, Jaguariaíva e Piraí do Sul aconteceram várias nevascas onde existem grandes lavouras plantadas de trigo ainda não foi registrado o fenômeno. Nevascas intensas aconteceram em Pato Branco e Palmas onde a temperatura minima foi registrada pelos técnicos da Secretaria de Agricultura, sem reflexos negativos para o trigo, dado a fase de formação. Na região de Cianorte não foram

Os técnicos da Secretaria de Agricultura acreditam que vão ocorrer geadas, dado a velocidade do vento o qual vem dos Andes entrando no Paraná pelo sudoeste, em direção a São Paulo e Rio de Janeiro, tendo-se a noticia de que a frente fria se encontrava em São Paulo às 12 horas de ontem.

NEVE EM CURITIBA

A cidade de Curitiba informa que a neve mostrava ontem uma capital européia, quando a neve, às quatro horas da tarde, começava a modificar o aspécto da capital do Estado. A neve começou a cair com maior intensidade entre 11h15 e 12 horas. O aeroporto Afonso Pena foi interditado na parte da manhã só reabrindo às 12 horas. Dois vôos que estavam programados para Porto Alegre e São Paulo foram cancelados. O curitibano aproveitou a neve para correr até as lojas onde comprou máquinas fotográficas e filmes de vários tipos. A rua das Flores foi transformada em um campo de batalha um atirando bola no outro. Houve inúmeras faltas no trabalho e extra-oficialmente morreram três pessoas em consequência do frio. É a segunda

A roupa de inverno foi retirada do armário para atender o termômetro, que em média atingiu dois graus no Paraná.

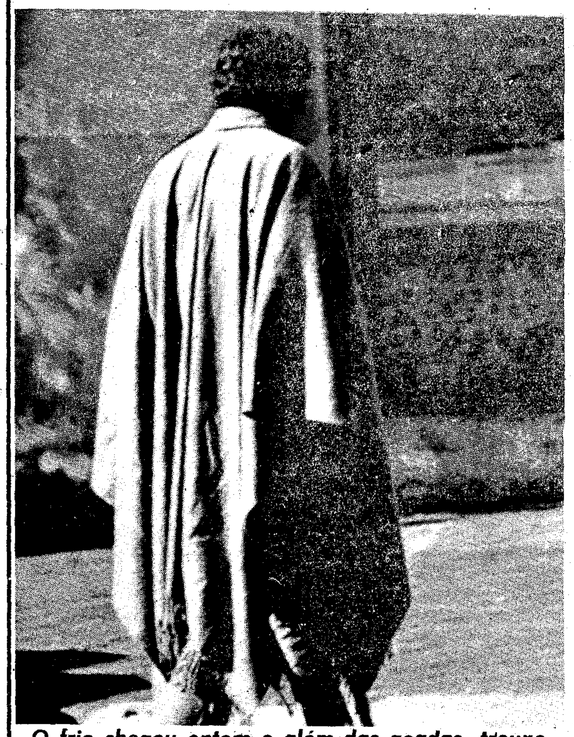

O frio chegou ontem e além das geadas, trouxe neve em vários lugares do Paraná.

Muito agasalho durante o dia de ontem.

perativa de Entre Rios, Matias Lhe, informou que o trigo plantado dentro daquele distrito guarapuavano tinha sido prejudicado pelo tempo, embora ele tenha sido plantado tardiamente. Enfatizou ainda, que, se continuar o tempo que está previsto para o dia de hoje a triticultura paranaense poderá sofrer graves consequências.

EM CASCAVEL

A região de Cascavel foi a mais atingida, conforme informou Flávio Azambuja, diretor da Cooperativa Agropecuária, que declarou que somente dentro de mais três dias é que os técnicos da Secretaria terão condições de informar a respeito dos prejuízos causados. O trigo plantado na região está em três fases de formação, sendo prejudicados principalmente naqueles locais que ficam mais altos. Se acontecer novas geadas a triticultura da região cascavelense será totalmente prejudicada pelo tempo, em especial em Marechal às 9 horas, 7 às 14, 9 às 16 horas, e na parte da noite caiu consideravelmente. Em Mandaguari, Luiz Marcussi informou que não houve geada naquele município, mas o frio existente prometia a formação de geada para as próximas horas. O vento que assolou nossa região poderá causar prejuízos na lavoura. Em Marialva, Aparecida Ivete Romeu, da Prefeitura Municipal, informou que não houve geadas e às 8h15m o termômetro desceu para dois graus negativos. O vento, durante todo o dia de ontem, foi bastante forte. Em Nova Esperança, Clarice Gregolete, informou que não houve geada, mas nos espigões foram encontradas folhas queimadas nos pés de cafés. Técnicos do Banco do Estado do Paraná, informou nosso correspondente Benedito Ferreira que os acompanhou, que em vários locais especialmente os mais altos, uma pequena geada chamuscou as folhas dos cafezais. Informa ainda que os técnicos deverão nas próximas horas realizar um completo levantamento, o que poderá ocorrer a partir de hoje quando se prevê uma forte geada. Em Arapongas, Ezequias Moreira informou que a temperatura desceu para dois graus e após as fortes chuvas, passou a ventar em todo o município, contudo não houve qualquer registro especial que pudesse informar ter prejudicado a lavoura. A Rádio Cultura de Umuarama, disse por outro lado, que a temperatura atingiu 3 graus positivos e na parte da mitosa, conforme informações de Pedro Veiga, da Prefeitura Municipal, que afirmou que a temperatura desceu para um grau abaixo de zero. Durante todo o dia de ontem a temperatura continuava baixa e se acredita que hoje a triticultura seja mais prejudicada causando prejuízos aos agricultores daquela região.

DUAS NUM ANO

Neste ano o calendário da Secretaria da Agricultura registrou duas geadas, sem menores consequências. A primeira aconteceu no mês de junho e a segunda também sem muita importância no dia de ontem. Não se tem conhecimentos dos prejuízos, entretanto, afirma-se que houve especialmente em determinadas áreas, especialmente cidades mais altas, que atacou fortemente o café e o trigo. No caso do oeste do Paraná, as pastagens também foram prejudicadas com o frio, e em outras a geada fêz bem para a triticultura. O levantamento completo deverá ser feito nas próximas horas quando técnicos da Secretaria da Agricultura estarão percorrendo os lugares mais atingidos.

HORTICULTURA

A horticultura na capital do Estado, em levantamento efetuado pela Cooperativa da Cotia, especialmente da couve-flor, beterraba e cenoura, que são produtos de inverno vão ser atingidos, especialmente se gear durante manecem os mesmos, não tendo sido alterados em virtude de não ter geado na capital de São Paulo, para onde a frente fria está se dirigindo.

TEMPERATURA NO ESTADO

Conforme informações oficiais da Secretaria da Agricultura é esta a temperatura registrada ontem e fornecida pelo serviço de meteorologia: região de Palmas 8 graus negativos; Pato Branco 4 negativos; Cascavel 4 negativos; Foz de Iguaçú 1 negativo; Campo Mourão 3 negativos com formação de geadas; Umuarama 3 negativos; Cianorte 4 negativos; Maringá 1 negativo; Mandaguari 1 neagativo; Apucarana zero, na cidade e 2 negativos na fazenda Ubatuba; Londrina 4 positivos, pela manhã e às 11h30m 3,5 positoivos; Jacarezinho 5,6 positivos, e às 11 horas 5,4; Ponta Grossa 1 positivo com geadas fracas.

BOLETIM OFICIAL

A Secretaria de Agricultura do Estado do Parná forneceu na tarde de ontem o boletim oficial a respeito da situação do trigo no Paraná após as geadas de ontem. "Na região Norte do Paraná compreendendo as regiões de Maringá, Londrina, Jacarezinho, Apucarana, Umuarama e Campo Mourão, no que diz respeito às áreas plantadas, em virtude do frio, foram prejudicadas as lavouras que se encontram em fase Cianorte não foram registradas situações críticas para o café. O maior medo que se apresenta atualmente é a chamada "geada negra" devido a sual alta umidade, aliada aos ventos frios fazendo abaixar a temperatura.

cia do frio. É a segunda vez que ocorre nevascas em Curitiba, tendo caído a última em Julho de 1928, ou seja, há 47 anos. O comércio calcula ter vendido 15 mil rolos de filmes para o curitibano bater fotografias.

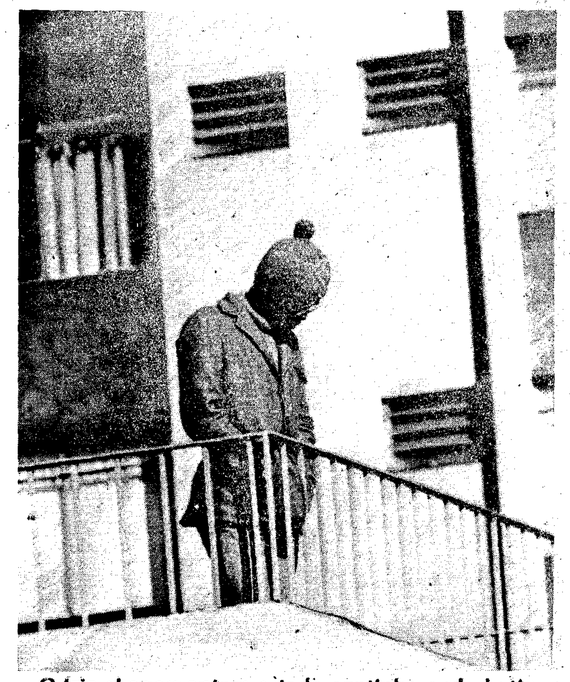

O frio chegou ontem e todo cantinho onde batia o sol era o lugar preferido.

Onde tinha sol, tinha um grupo de pessoas.

PÚBLICO

Governador lançará programa rodoviário que será a redenção do Sudoeste do Estado

O deputado Luiz Alberto de Oliveira anunciou para os próximos dias a visita do Governador Jayme Canet Júnior ao Sudoeste do Estado, acompanhado pela maioria de seu secretariado.

O Governador visitará as cidades de Palmas e Clevelândia, inaugurando nesta última a sede própria do Banco do Estado do Paraná, com a presença de seu Presidente, sr. Affonso Alves de Camargo Netto além dos secretários de Educação e Cultura, Borsari Netto e da Administração, João Elisio Ferraz de Campos.

Ainda em Clevelândia, o Governador Jayme Canet Júnior, na presença de seu Secretário de Transportes, Osiris Stenghel Guimarães, fará o lançamento do programa rodoviário de sua administração para a Região e o programa "pro-safra" beneficiando todos os 27 municípios que compõem o Sudoeste do Estado.

No dia seguinte o Governador e Comitiva se deslocarão para as cidades de Pato Branco e Francisco Beltrão, onde inclusive observarão os trabalhos de pavimentação asfáltica que liga aquelas duas cidades.

RESPOSTA AO DESAFIO

"O ponto alto da visita do Governador será o lançamento em Clevelândia do programa rodoviário para o Sudoeste previsto no plano "Objetivos e Metas de Desenvolvimento" do Paraná para o atual período de governo, afirma o Deputado Luiz Alberto de Oliveira".

A importância da solenidade de Clevelândia é ressaltada pelo Deputado Luiz Alberto de Oliveira, tendo em vista que o problema mais sério e angustiante do Sudoeste é o setor rodoviário. Naquela região, existe apenas uma via asfaltada, que atende parte dos 27 municípios sudoestinos - a rodovia Pato Branco - Três Pinheiros. É comum observar-se quadro desalentador de caminhões que transportam suínos, mandioca, soja, feijão, milho, trigo e outros tantos produtos encalhados nas estradas quando chove, encarecendo sensivelmente, o custo dos fretes dos produtos regionais.

"Nascidos no Sudoeste, criado praticamente com esta região de colonização mais recente do Estado, não consegui acostumar-me com esse quadro. Para mim, a solução do problema de transporte na minha região tem sido um permanente desafio. Cheguei a afirmar, da Tribuna da Assembléia, que caso os governos estadual e federal, não tomassem efetivas e rápidas medidas para solucioná-lo, o Sudoeste praticamente entraria em colapso econômico pela impossibilidade de transportar seus produtos agropecuários aos centros consumidores e ao porto de Paranaguá".

20 ANOS DE ESPERA

"O Sudoeste espera por mais de 20 anos pela estradas asfaltadas e o Governador Jayme Canet Júnior em apenas 100 dias de administração consegue equacioná-lo, através da locação de recursos vultosos para o setor, indo ao Sudoeste, para anunciar em Clevelândia, a aplicação de aproximadamente 2 trilhões de cruzeiros antigos para a construção de 7 Km. de estradas asfaltadas 316 Km de estradas asfaltadas a cargo do D.E.R. 350 Km a cargo do DNER além de mais de 250 Km de rodovias alimentadoras e de convênios com as 27 prefeituras da Região, para a construção ou melhoria de 1.700 Km de estradas intermunicipais"

PROGRAMA DE REDENÇÃO

Com tal programa no *período de governo Jayme* Canet Júnior, serão *construídas e pavimentadas as* seguintes estradas:

1. - PR-T 280 - BR-153 a Palmas, Clevelândia, Mariópolis a Pato Branco, numa extensão de 153 Km. significando esta estrada o caminho natural do Sudoeste, desviando seu tráfego da rodovia Foz do Iguaçu a Paranaguá, já congestionada, para a rodovia União Da Vitória - Curitiba, possibilitando, ainda, mais uma via de apoio ao intenso tráfego com a construção da Usina de Itaipu;

2. PR-483 - Francisco Beltrão-Ampere-Santa Izabel do Oeste-Realeza-Planalto e Capanema, numa extensão de 117,20 Km.;

3. -BR-373 de Coronel Vivida a Marmeleiro, Salgado Filho, a Barracão, numa extensão de 120,00 Km. a cargo do DNER estando, agora, pleiteando-se sua continuação até Santo Antônio do Sudoeste;

4. - BR-158 - Pato Branco a Campo Erê (Santa Catarina), numa extensão de 68,00 Km. visando carrear a produção do oeste catarinense para o porto de Paranaguá;

5. - Roncador a Chopinzinho, numa extensão de 167,00 Km;

6. - Conclusão nos próximos meses da rodovia PR-482 partindo de Pato Branco-Vitorino-Marmeleiro a Francisco Beltrão numa extensão de 55,50 Km.

7. - Estradas Alimentadoras, Santo Antonio do Sudoeste, Dois Vizinhos e Salgado Filho.

GRANDES PRODUTORES

As obras relacionadas, significam, na verdade, a redenção econômica do Sudoeste, preparando-se para contribuir ainda mais decisivamente no desenvolvimento estadual. Possuindo uma área de 1.200.812 ha. que corresponde a 5,65% do território estadual o Sudoeste possui 44.511 propriedades rurais, com uma população de 500 mil habitantes, segundo o censo de 1970, dos quais 395 mil residem na zona rural e o restante nas zonas urbanas dos 27 municípios.

No setor agrícola a região produz cerca de 16% da produção de soja, 31%. de mandioca, 12% de milho, 13% de trigo, 18% de fumo, 17% de feijão, 5% de arroz, *além de inúmeros outros* produtos.

A *produção pecuária da* região contribui com 375 mil *cabeças para o rebanho* paranaense, sendo, talvez, a *maior produtora de suínos do* Estado, com 851 mil cabeças, *o que equivale a 20% da* produção estadual além de *contribuir com destaques na* produção de aves, ovos e leite *no Paraná.*

É decisiva, por outro lado, *a participação do Sudoeste na* indústria da madeira, *crescendo, rapidamente, sua* agroindústria destacadamente *no setor de industrialização* do soja.

RETRIBUIÇÃO

Contribuindo, assim, decisivamente, no esforço comum da gente do Paraná pelo desenvolvimento com harmonia social, diz o Deputado Luiz Alberto de Oliveira, é justo que a administração estadual retribua com obras desse porte o trabalho dos gaúchos, catarinenses e paranaenses que lá residem, como é igualmente necessário que o governo federal aplique recursos na região que vem há anos contribuindo com grandes divisas para o

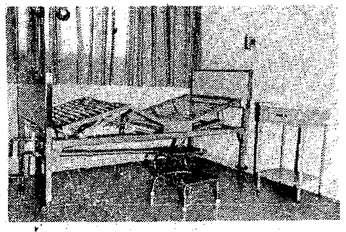

VICMAR

INDUSTRIA E COMÉRCIO DE MÓVEIS LTDA.

MÓVEIS HOSPITALARES E TUBULARES

ARMÁRIO, BANQUETA, BIOMBO, BERÇO maternidade e pediátrico, CAMA CLINICA, CAMA DE FAWLLER, CARRO PORTA BANDEJA, CARRO P/ CURATIVOS, CADEIRA ANATÔMICA, ESCRIVANINHA, QUADRO-BALCÂNICO, CADEIRA DE RODA, MACA, MESA GINECOLÓGICA, MESA DE PARTO, MESA P/ CABECEIRA, MESA AUXILIAR, MESA DE MAYO, MESA CIRÚRGICA, PORTA SORO, PORTA BRAÇO, TALA DE BROWEN ETC.

AV. TAMANDARÉ, 943 - FONE 2-1505 - MARINGÁ - PARANA

MISSA EM AÇÃO DE GRAÇAS

A CLÍNICA N.S. DA GLÓRIA, convida amigos e clientes para participar da missa que será celebrada HOJE, ÀS 16,00 horas, na própria clínica à Praça Raposo Tavares 349, em ato de fé cristã à SEMANA DO ENFERMO.

A DIREÇÃO agradece o comparecimento.

INDICADOR MÉDICO

ALERGIA - DERMATOLOGIA

DR. PAULO ROBERTO

CRM. 2996

DOENÇAS DA PELE, CABELOS e UNHAS

Alergias, micoses, doenças venéreas,

tratamento e prevenção do cancer da pele, etc.

Av. Parigot de Souza, 550 - Fone 2-1024.

CORAÇÃO

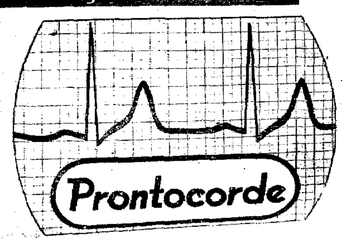

INSTITUTO DO CORAÇÃO DE MARINGÁ

(Hospital especializado para tratamento das doenças do coração)

UNIDADE DE TERAPIA INTENSIVA

Plantão Médico Permanente

Atendimento dia e noite

Av. Parigot de Souza, 464 — Fone 2-1846. - MARINGA

DOENÇAS DO APARELHO URINÁRIO

HOSPITAL E CLÍNICA DR. WALDYR

LABORATÓRIO SÃO LUCAS

Dra. Beatriz Piegat
Dr. Joel Vieira Gonçalves
Dr. Kurike Massashi
Dr. Rubens B G. Teixeira
Dr. Walter José Rodrigues

Patológia clinica - Anatomia patologica
Citologia - Hematologia

Av. Parigot de Souza 391 Fones 2-2601 e 2-4162

APARELHO DIGESTIVO

DR. ARNOLDO DE OLIVEIRA JR.

Tratamento clinico e cirúrgico de doenças do aparelho digestivo. Úlceras do estomago e duodeno. Vesicula, figado, colons e Anus. Prevenção e tratamento do câncer gástrico.

RUA NÉO MARTINS. 3192 - FONE 2-3623 - MARINGA

CLINICA APARELHO URINÁRIO

DR. BENEDITO FURQUIM

Doenças venéreas - Uretrites - Prostatites
Disturbios do sexo - Esterilidade masculina
Consultório
ED. ATALAIA (Rua Joubert de Carvalho, 623)
3.o ANDAR. CONJ. 304 - FONE 2-2759 - MARINGÁ

CLINICA DE CRIANÇAS

HOSPITAL INFANTIL SAO LUCAS
DR. MAURILIO DE OLIVEIRA
DR. ANTONIO CARLOS DO NASCIMENTO
DR. LÚCIO ESTEVES
ESPECIALISTAS EM PEDIATRIA
CLINICA - CIRURGIA INFANTIL - VACINAÇÕES
PLANTÃO PERMANENTE.
Rua Néo A. Martins, 3190 - Fone 2-2100 - MARINGÁ

CLINICA UROLÓGICA

DR. VALTER SORACE

CLINICA - CIRURGIA - ENDOSCOPIA - RINS
BEXIGA - PROSTATA - URETRA
Moderna aparelhagem de Endoscopia e Cirurgia Endoscopica para criancas e adultos. Cursos de especialização em Campinas e São Paulo.
Av. Parigot de Souza (Ex-Willie Davids), 558
Fone 2-3093 e. residencia. 2-2027

Especialistas: DR. HELIO J. POZZOBOM
DR. A. C. SANTANA
Doenças dos rins, bexiga, uretra, doenças venéreas esterilidade masculina.
Tratamento clínico cirúrgico endoscópico.
Plantão permanente
Rua Néo Martins, esq. com a Silva Jardim FONE 2-2116

ORTOPEDIA E TRAUMATOLOGIA

DR. CARLOS EDUARDO SABOIA GOMES

2 anos de especialização em ortopedia e traumatologia do adulto.
1 ano de especialização em ortopedia infantil
Consultório:
HOSPITAL MARINGÁ
Av. Abolição, 356 - Fone 2-1473 - Maringá -

PSICOLOGIA

DRA. ANGELA CANIATO
clínica de orientação psicologica
Atendimentos à crianças e adolescentes
Orientação a pais Entrevistas com hora marcada
AV. PARIGOT DE SOUZA (Ex-Willie Davids), 436
- FONE 2-3633 — MARINGÁ

PSIQUIATRIA

CLINICA DE REPOUSO SANTO AGOSTINHO
Tratamento dos estados nervosos, esgotamento, fadiga, desintoxicação, sonoterapia, psicoterapia.
Médicos especialistas:
DR. MÁRIO M. MIYAZATO
DR. JOSÉ ROBERTO E. DE C. MELLO
AV. BRASIL, 1691 (Vila Operária) — FONE 2-4149.

HOSPITAL E MATERNIDADE MARIA AUXILIADORA

Anestesista:
DRA. MITZY V. MENON
Cirurgia geral, toraxica e doenças pulmonares
DR. ROBINSON MENUN
Clinica Médica - Nefrologia:
DR. ALMERIO VOTTO PEREIRA
Endocrinologia (Glândulas internas):
DR. IVAN ALVES
Gastroenterologia e Cirurgia Geral :
DR. PEDRO BARROS DE OLIVEIRA
Ginecologia. Obstetrícia e Colposcopia:
DR. CARLOS ANTONIO ASINELLI
DRA. KÉSIA PIMENTEL ALBUQUERQUE
Neurologia e Neurocirurgia - Eletroencefalografia:
DR. MAURO PEDRO DA CUNHA
DR. WILSON CANIATO
Pediatria.
DR. THELMA VILLANOVA KASPROWICZ
RUA NÉO MARTINS. 448
FONES 2-4009. 2-1337 fe 2-1826

Unico especializado e equipado para olhos-ouvidos-nariz garganta e bôca.
Dr. Waldyr Coutinho : Fac. Federal da Bahia.
Dr. Belo João Araujo - Fac. Católica de Porto Alegre
Dr. Emilio Soitsi Zukeram - Fac. Federal do Rio de Janeiro
Dr. Seizi Tokunaga -Fac. Federal do Rio de Janeiro
MICRO-CIRURGIA DE OLHOS-OUVIDOS (SURDEZ) E LARINGE (PREVENÇÃO DO CANCER)
Internação em enfermarias-quartos-apartamentos e suites.
Av. Duque de Caxias, esq. Joubert de Carvalho -
Fones 2-1190 e 2-1265

HOSPITAL E MATERNIDADE SANTA RITA

Clínica e cirurgia geral
DR. FRANCISCO CAPONI DE MELO

Gastroenterologia:
DR. ALFREDO GARCIA

Ginecologia e Obstetrícia:
DRA. IORFINDA MORA MELO
DR. WALTER ALVARO DA SILVA
DRA. WANDA MARIANO DE ALMEIDA

Ortopedia:
DR. ALBER DE BRITO
DR. FUMÍA HORITA
DR. HIRAN MORA CASTILHO

Pediatria:
DR. MURILO NARCISO

Raio X:
DR. EVERALDO RAMOS FRANÇA
DR. FREDERICO CHALBALD BISCAIA

HOSPITAL E MATERNIDADE SANTA RITA
Mamografia para prevenção do câncer
Praça 7 de Setembro, 285
Fones: 2-3782 e 2-3061.

HOSPITAL SÃO FRANCISCO

DR. MINAO OKAWA
Clínica cirúrgica gastroenterologica Diagnóstico precoce do câncer de estômago - Gastrocâmara

DR. MURATA MASSAKI
Ginecologia. Parto sem dor. Prevenção do câncer ginecológico.
Tratamento de esterilidade.

DR. HIROMI YAMAGUCHI
Doenças do intestino e reto. Clínica e cirurgia geral
RETIRADA DE CORPO ESTRANHO;

DR. PAULO S. HAYAKAWA
Clinica pediátrica.

Rua Santos Dumont, esq. Av. Parigot de Souza
Fones: 2-1769 e 2-1612

7. - Estradas Alimentadoras -

PR-473 - Dois Vizinhos - Foz do Chopim com 31,14 Km;

PR-281 - BR-373 Chopinzinho - São João com 38,80 Km.

PR-281 - Doiz Vizinhos - São João - com 49,31 Km;

PR-469 - Pato Branco, Itapejara do Oeste, com 32,80, necessitando estendê-la ate Verê e São Jorge do Oeste;

BR-480 - Vitorino-São Lourenço do Oeste com 11,86 Km;

PR-281 - Dois Vizinhos - Salto do Lontra - Santa Izabel do Oeste com 39,28 Km;

PR-180 - Dois Vizinhos - Francisco Beltrão com 42,42 Km, rodovias essas em fase de licitação, sendo que o último trecho já foi iniciado.

8. - Estradas Intermunicipais: serão ainda construídas ou melhoradas estradas intermunicipais, através do DER, numa extensão de aproximadamente 1.700 Km. com a colaboração das seguintes prefeituras municipais: São Jorge do Oeste, São João, Chopinzinho, Mariópolis, Mangueirinha, Coronel Vivida, Clevelândia, Renascença, Pato Branco, Itapejara do Oeste, Verê, Vitorino, Francisco Beltrão, Enéas Marques, Planalto, Marmeleiro, Capanema, Realeza, Pérola do Oeste, Santa Izabel do Oeste, Barracão, Ampére, Salto do Lontra.

com grandes divisas para o país através da exportação de seus produtos primários, as vezes até com sensíveis prejuízos na arrecadação do ICM para as suas prefeituras, pelos benefícios fiscais concedidos para os produtos que se destinam à exportação.

A par disso, é de se destacar, também, que o Sudoeste perderá grande parte de suas terras agricultáveis com a construção de grandes usinas projetadas ou em construção ao longo do rio Iguaçu, tais como Salto Osório, Salto Santiago, Foz de Areia e outras. Essas áreas a serem inundadas, somadas às áreas perdidas com a construção de Itaipu, no Oeste do Paraná, representam 5 por cento do território estadual, equivalente a toda a área de terra usada pelo Estado de Israel para sua agricultura, além de causar prejuízos na ecologia da região.

É chegada a hora, portanto, da retribuição dos poderes estaduais e federais ao trabalho dos bravos homens e mulheres do Sudoeste do Paraná.

O Governador Jayme Canet Júnior, entendeu nossa aspiração e vai atender os justos reclamos da Região. Com o seu governo, "estamos vivendo novos dias, formando a consciência de que chegou um tempo novo, no qual a esperança deixa de ser um argumento de retórica e transforma-se na realidade de grandes vias asfaltadas"

BANCO NACIONAL DE CRÉDITO COOPERATIVO S/A

BNCC

C G C -33618810/0019

LICITAÇÃO

O Banco Nacional de Crédito Cooperativo S/A., cede os direitos sobre Linha Telefônica (número) de prefixo 2-2579, instalado em sua Agência, À AVENIDA GETULIO VARGAS, 262, nesta cidade, cuja transferência se fará ao licitante que apresentar a melhor proposta.

As propostas deverão ser entregues até as 15:00 horas do dia 24/07/75 em envelopes lacrados, contendo por fora a expressão "Licitação - Telefone", no endereço indicado acima, onde serão abertas às 16:00 horas do mesmo dia, na presença dos que se interessarem.

O Banco se reserva todos os direitos, inclusive o de cancelar a Cessão, caso as ofertas não atinjam as suas previsões. Maiores detalhes no endereço acima.

P-329 360

Jornal

Maringá, Terça-Feira, 22 de Julho de 1.975 ANO XXIII — N.o 4945 EXEMPLAR Cr$ 1,00 Edição de Hoje — 10 páginas

TELEX

(CUIABÁ) — A Campanha de Vacinação contra a Meningite será iniciada sexta-feira em Mato Grosso. Cuiabá e Várzea Grande serão as duas primeiras cidades a serem atendidas pela equipe de vacinadores do Ministério da Saúde.

(BRASILIA) — Por iniciativa do Instituto Nacional de Nutrição foi constituída uma comissão para diagnosticar a situação dos cursos de nutrição do País e apoiar as instituições que formam profissionais para essa área. O INAM visa a participação das escolas no programa de nutrição do governo, permitindo a formação de técnicos.

(GOIANIA) — A Industria Química de Goiás, que produz remédios para as Centrais de Medicamentos, vai aumentar o seu capital social de 900 mil para 5 milhões de cruzeiros. Com essa medida será possível a ampliação do seu maquinário de instalação.

(PORTO ALEGRE) — O Banco Nacional da Habita-

Canet e Paulinelli reunem-se hoje com os Triticultores do Paraná

(CURITIBA — Via Telex) — O Governador Jayme Canet Junior vai encontrar-se hoje com o Ministro Alysson Paulinelli, da Agricultura, às 13,30 horas em Foz do Iguaçu, para realizar uma viagem de inspeção nas regiões Oeste, Sudoeste Norte do Estado, avaliando os danos causados à agricultura paranaense pelas geadas e mantendo reuniões com os triticultores e líderes rurais em Cascavel, Palotina e Marechal Candido Rondon

No final da tarde, o Governador e o Ministro estarão em Curitiba, onde, ainda no Aeroporto Afonso Pena, terão encontros com técnicos da Agricultura, da diretoria estadual do Ministério da Agricultura e dirigentes de outros órgãos ligados a produção, a fim de fazer uma avaliação geral da situação, para a tomada de medidas governamentais. Depois dessa reunião, o Ministro da Agricultura seguirá viagem para Porto Alegre.

Não faltarão sementes de soja e trigo

Geada: técnicos da agricultura procuram primeiras soluções

(CURITIBA — Via Telex) — Durante todo o dia de ontem foram realizadas sucessivas reuniões na Secretaria da Agricultura para o estudo detalhado de várias medidas propostas por seus técnicos para minimizar os problemas causados pelas geadas nos ultimos dias. Um amplo esquema de mobilização de técnicos da Secretaria da Agricultura, através da Acarpa, foi montado para o atendimento rápido aos agricultores que optaram pelo Proargo, para que os bancos que operam com esse programa possam, também rapidamente, dar cobertura aos prejuízos.

Já os técnicos do Departamento de Economia Rural da Secretaria da Agricultura já receberam determinação do Secretário Interino da Agricultura, Joaquim Severino, no sentido de se integrarem aos técnicos do IBC para a realização de um completo e rápido levantamento sobre os prejuízos verificados no parque cafeeiro do Estado.

Esta conjugação de esforços entre Governo do Estado e o Governo Federal, foi decidida no ultimo sábado, durante os contatos que o Governador Jayme Canet Junior manteve em Londrina com o Ministro da Industria e Comércio, Severo Gomes, e com o Presidente do Instituto Brasileiro do Café, Camilo Calazans.

(CURITIBA — Via Telex) — Na reunião realizada ontem por técnicos da Secretaria da Agricultura, foi levantada a questão de sementes de soja e trigo para a próxima safra. Sob a coordenação do Secretário Joaquim Severino, técnicos de sua pasta e da comissão estadual de sementes e mudas (CESM-PR) avaliaram todas as possibilidades de garantir tal suprimento, pois prevê-se uma grande demanda de ambas para novos plantios, principalmente em função da substituição dos cafezais dizimados por trigo e soja.

Hoje ou amanhã os cinco fisiologistas do Instituto Agronomico do Paraná apresentarão seus relatórios sobre as conclusões a que chegaram quanto as possibilidades de os trigais atingidos pelas geadas virem a produzir ainda este ano. A proposta de solução que lhes foi apresentada para estudo consiste numa poda dos trigais para provocar uma "rebrota" e obter-se produção ainda este ano.

ARQUIVO PÚBLICO PARANÁ

seu maquinário de instalação.

(PORTO ALEGRE) — O Banco Nacional da Habitação autorizou o empréstimo de 90 milhões de cruzeiros à Prefeitura de Porto Alegre. É para a realização de obras de melhoramentos em dezoito vilas populares da capital gaúcha.

(RIO) — Somente daqui a uma semana é que o Ministério da Saúde terá um quadro mais realista da situação sanitária do Recife. A informação foi dada ontem no Rio pelo Ministro da Saúde.

(VITÓRIA) — A Ceplac e o Governo do Espírito Santo vão regiar a drenagem da região de Suruaca, município de Linhares. Serão aplicados recursos da ordem de 3 milhões de cruzeiros, estando prevista a recuperação de cinquenta e sete mil hectares de terras agricultáveis.

(TERESINA) — O Governador Dirceu Arcoverde inaugurou o sistema de abastecimento d'água das cidades de Santo Antonio da Lisboa e Francisco Santos. Nas duas obras a Companhia de Aguas e Esgotos do Piaui investiu 1 milhão e 380 mil cruzeiros, oriundo do Banco Nacional da Habitação, do Governo Estadual e da própria empresa.

(RECIFE) — A Sudene já recebeu o primeiro levantamento dos eventos turísticos estaduais do Nordeste para compor o seu calendário. Os dados relativos ao Piauí já estão na Superintendência e o Maranhão será o próximo a enviar o seu calendário.

bém rapidamente, dar cobertura aos prejuízos.

Já os técnicos do Departamento de Economia Rural da Secretaria da Agricultura já receberam de

da Industria e Comércio, Severo Gomes, e com o Presidente do Instituto Brasileiro do Café, Camilo Calazans.

luçao que lhes foi ap... numa poda dos trigais para provocar uma "rebrota" e obter se... ainda este ano.

Colorado e Grêmio será quinta feira

O jogo entre Colorado e Grêmio, pela rodada intermediária do campeonato paranaense de futebol. será quinta-feira, em rodada dupla, no principal jogo, programado para as 21 horas e 15 minutos. A partida será dirigada por Rubens Maranho, com bandeiras de Hans Roesevel e Pedro Salco. Na preliminar, às 19,15 horas, atuarão Coritiba e Iguaçu, com direção de Braulio Zanoto que será auxiliado por Anásio Santana e Miguel Scripiewski.

Os jogos no interior possívelmente serão disputados também na quinta-feira, fugindo ao televisionamento direto do Gre-Nal. União x Pinheiros, em Bandeirantes — juiz Afonso Vitor de Oliveira, auxiliares, João Gimenes e Leo Jandrey. Londrina x Atlético, em Londrina — juiz, Eraldo Palmerini auxiliares, Tito Rodrigues e Alcione Cordeiro.

IGUAÇU AMEAÇA ABANDONAR

Como já fez no primeiro turno o Iguaçu de União da Vitória ameaça do campeonato paulista abandonar o campeonato paranaense de futebol, caso venha a perder os dois pontos porque abandonou o campo em Bandeirantes. Não se sabe se desta feita os dirigentes de União da Vitória vão cumprir o prometido, já que dois pontos inevitàvelmente estão perdidos, porque abandonaram o campo da luta.

SAIU TABELA DO PAULISTA

Com rodada dupla no domingo, será iniciada no final da semana a final de futebol. No sábado jogarão Corinthians e América. No domingo, no Morumbi, Santos x Palmeiras, na preliminar e o São Paulo enfrentando a Portuguesa de Desportos no jogo de fundo.

COPEL: Novas obras em Goio-erê e Janiópolis

Para elevar a capacidade de recebimento e transformação de energia elétrica aos novos niveis de consumo verificados em Goioerê, a COPEL concluiu as obras de ampliação da Subestação da cidade. Realizados num curto espaço de tempo, os serviços compreenderam a instalação de novos equipamentos e melhorias com pletas naquela unidade abaixadora, com vistas ao estabelecimentos de niveis melhores de tensão, seletividade de desligamentos, flexibilidade de trocas de transformadores sem interrupção no fornecimento de energia, controle da demanda de carga dos circuitos e melhor margem de proteção e segurança.

Os melhoramentos na Subestação, que corrigirão eventuais falhas no sistema de abastecimento à cidade, completam um programa de investimentos da COPEL em Goioerê, iniciado com a construção do novo prédio da agência de atendimento aos consumidores.

Os efeitos da ampliação se extenderão ainda aos distritos de Juracatiá, Quarto Centenário e Bandeirantes do Oeste, cujas linhas abastecedoras partem da Subestação de Goioerê.

Em Janiópolis

Foi também concluida pela COPEL, há alguns dias, uma série de obras na rede de distribuição de Janiópolis. Mediante a implantação de 57 estruturas de concreto, três novos circuitos foram postos em operação na cidade, com o que novos consumidores poderão doravante ser atendidos.

Maringá é campeão brasileiro de beisebol

Uma sensacional façanha — aprimeira na história do beisebol no Brasil, foi alcançada por Maringá, que conquistou o título de campeão brasileiro de beisebol na categoria infantil, competição realizada no final da semana no Estádio do "Bom Retiro", em São Paulo. Mais uma vez a nossa cidade foi destaque através do esporte, nos principais jornais do País, feito alcançado tão brilhantemente pela equipe da ACEMA.

VÁRIOS PRÊMIOS

Na dramática partida final os meninos de Maringá derrotaram Tupã por 2 inings a 1, num encontro sensacional e que foi aplaudido pelo sensacional público que superlotou o Estádio.

Depois disso, além de ser campeão do Brasil, vários de Maringá receberam prêmios especiais, aqui enumerados:

Melhor empurrador de carreiras Hayashi, com 4 pontos; jogador mais esforçado — Matsuda; melhor técnico — Hayashi (Pai). Melhores de cada posição: Arremessador — Nishiyama I (Tupã); receptor — Kondo (Tupã); 1.a base — Takiko (Maringá); 2.a base Nakano (Maringá); 3.o base — Nakano (Maringá); interbases — Mizushima I (Tupã); jardineiro esquerdo — Lawson (Rio); j. central — ... (Maringá); e jardineiro esquerdo — Nakamura (Kanebo).

Quando foi decidida a partida, os maringaenses pularam, vibraram, choraram de emoção. A todos êles, os parabéns de O JORNAL, pelo grande feito.

Vereador denuncia e pede rompimento com a ACAMPAR

O vereador Francisco Timbó de Souza entrou com projeto de resolução de n.o 247, na Câmara Municipal de Maringá, através do qual cancela a subvenção que a Câmara Municipal de Maringá paga à Associação das Câmaras Municipais do Paraná, à partir do próximo mês de agosto.

Em sua justificativa Timbó faz igualmente a sua denuncia: "Os motivos que nos fazem propor a presente resolução, diz respeito a interferência havida entre a ACAMPAR e o MDB de Maringá, no episódio da eleição para a escolha do Novo Diretório Municipal do MDB maringaense. Como é sabido, a perua variant da ACAMPAR se encontra em mãos do seu secretário geral, vereador Edi Eri Froeming, com assento a essa Egrégia Casa Legislativa, e o mesmo, durante o período eleitoral, se valeu da condução que se encontrava em seu poder, para efetuar visitas juntamente com o vereador José Rodrigues do Nascimento, também da bancada do MDB. Considerando ainda que a Câmara Municipal de Maringá paga uma anuidade à ACAMPAR, desta forma a Câmara subvencionou a campanha política da Chapa Comunidade, o que não é sabidamente legal".

PR 1380.164

VERDELÍRIO BARBOSA

comenta informa noticia

ADRIANO EM CURITIBA

O deputado federal Adriano José Valente que se encontrava na cidade e região desde os primeiros dias do corrente mes viajou ontem para Curitiba, para acompanhar de perto o processo para escolha do novo Diretório Regoinal.

HORACIO ENTREGOU ATA

O grupo do advogado Horácio Racanello, um dos presidentes do Movimento Democrático Brasileiro de Maringá entregou no último sábado ao Distribuidor Rubens Welffort cópia da Ata que elegeu Horácio para presidir o MDB local. A Ata que elegeu Antonio Assunção e que foi rasurada não foi entregue para que Rubens conferisse.

ARENA LIVRE CONTINUA

O movimento denominado Arena Livre que realizou trabalho dos melhores com vistas a eleição do Diretório Municipal da Aliança Renovadora Nacional vai continuar pois pretende emprestar decisiva colaboração ao partido. Nos próximos dias o movimento voltará a se reunir no Teuto Brasileiro.

ASSUNÇÃO EM MINAS

Antonio Pedro Assunção, um dos presidentes do Movimento Democrático Brasileiro de Maringá deverá viajar nas próximas horas para Belo Horizonte. Assunção vai visitar parentes mas estará de regresso até o final da semana.

MDB: DE QUEM É O PLANTÃO

[illegible] a situação do MDB de Ma-

A VOLTA DO MIDUFO

O professor Midufo Wada esteve ontem na Câmara Municipal mostrando-se entusiasmado pelo fato de que Maringá conquistou o título brasileiro de Beisebol feminino. Quanto ao seu regresso no Legislativo Midufo declarou que estará de regresso a partir de agosto mas no final do ano solicitará uma nova licença pois pretende fazer uma viagem com a família por êsse Brasil afora.

SAID ESTÁ VIAJANDO

O médico Said Felicio Ferreira, um dos nomes fortes da Aliança Renovadora Nacional para tentar a conquista da Prefeitura de Maringá encontra-se viajando e assim impossível se torna conhecer a posição do ilustre médico em função da situação política local e quanto a sua provável candidatura. O negócio agora é aguardar o retôrno do Said.

O REGRESSO DO EMPRESÁRIO

O empresário José Meirelles Filho do grupo IMOPLAN, ENPRO-PLAENG viajou domingo para Curitiba onde foi tratar de diversos assuntos relacionados com as empresas. Meirelles está sendo esperado hoje de regresso e possivelmente com grandes novidades no ramo em que exerce.

AIRTON & MINISTRO

O jornalista Airton Cordeiro, meu particular amigo e Assessor de Imprensa da Secretaria de Fazenda do Paraná foi quem coordenou os trabalhos e protocolo quando da visita que o Ministro Alysson Paulinelli realizou em Maringá numa promoção da COCAMAR. [illegible] Norte do Paraná

Restaurante Império

Completo serviço a la carte - bebidas nacionais e estrangeiras - Lanches a toda hora - aos sábado, FEIJOADA

RESTAURANTE, CHURRASCARIA E CHOPARIA IMPÉRIO

AV. PARANÁ, 833 — FONE 2-2608

ORGANSIL

ORG. CONTABIL SUL BRASIL

CONTABILIDADE, ADMINISTRAÇÃO, DECLARAÇÃO DE IMPOSTO DE RENDA E ASSISTÊNCIA FISCAL.

ORGANSIL

V. GETULIO VARGAS 162 - 1º andar s.6 e 7 fone: 2-4129

CASA GAUCHA

ASSMANN & CIA LTDA. - MARINGÁ - PR

FERRAGENS, FERRAMENTAS, FECHADURAS, ALUMINIO, TINTAS E TUDO PARA CAÇA E PESCA.

AV. PARANÁ, 805 - fone: 2.1740

MDB: DE QUEM É O PLANTÃO

Virou mesmo "glozação" a situação do MDB de Maringá, pois ninguém sabe quem é o presidente de verdade. Assim é que os "piadistas" quando encontram Antonio Assunção, Horácio Racanello ou qualquer elemento ligado a um dos grupos perguntam: "Quem é o presidente que está de plantão hoje no MDB?"

EX-DEPUTADO NA CÂMARA

Esteve ontem na Câmara Municipal de Maringá o ex-deputado federal arenista, professor Ary de Lima hoje totalmente afastado da política. O professor Ary de Lima é hoje funcionário estadual estando no momento cumprindo um período de estágio na COPASA,

RETORNO DA ASSESSORA

Retornou a Maringá a simpática Emilia Ultchack, (seria assim?) Assessora de Relações Públicas da Prefeitura Municipal de Maringá que se encontrava em São Joaquim aproveitando licença das mais merecidas. Emilia desejava ver neve de perto sendo atendida nês se desejo.

MDB: PARTIDO EXAGERADO

Esse Movimento Democrático Brasileiro é realmente um partido exagerado pelo menos em têrmos de Maringá. Antes da convenção o partido estava com três alas: a do prefeito, do Horácio e do professor Renato Bernardi. Agora está com dois presidentes Antonio Assunção e Horácio Racanello e deverá ficar com 2 líderes na Câmara um grupo Racanello e um líder do prefeito. Para concluir o exagero do MDB no último pleito legislativo o partido se fêz presente com 7 candidatos. Walber Guimarães (federal) e Antonio Facci, Tercio Hilário, Carlos Alberto, Renato Bernardi, João Batista e Valter Pietrângelo (estaduais).

Assessor de Imprensa da Secretaria de Fazenda do Paraná foi quem coordenou os trabalhos e protocolo quando da visita que o Ministro Alysson Paulinelli realizou em Maringá numa promoção da COCAMAR. Agora a Companhia Melhoramentos Norte do Paraná vai promover novamente a visita de um Ministro em Maringá e está tentando a contratação do Airton para o mesmo trabalho.

WALBER REGISTRA CHAPA

O deputado federal Walber Souza Guimarães do MDB viaja hoje para Curitiba, com a finalidade de registrar a chapa liderada pelo deputado João Olivir Gabardo que disputará o Diretório Regional do partido Walber disse que não aceita qualquer acôrdo e que se Gabardo não desejar, êle Walber vai disputar o Diretório.

VALTER ESTÁ DE VOLTA

Enquanto Walber viaja para Curitiba quem está de volta é o deputado estadual Valter Pietrângelo que está firme ao lado do prefeito Silvio Magalhães Barros trabalhando em favor de Enéias Faria para presidir o Diretório Regional. Valter viajou sábado para Curitiba onde foi homenageado no Jockey Clube como o mais atuante deputado do interior.

CARLOS SERÁ O LÍDER

O vereador Clabel Marquesi Martins durante visita que fêz ao JM informou que o vereador Carlos Alberto de Paula é o nome que deverá ser homologado para assumir na Câmara Municipal a liderança do partido, segundo o esquema Hor[illegible] Rac[illegible]llo. Falta saber quem será indicado para suplência no Diretório Regional.

Diógenes Pinto

COMUNICA AOS SEUS AMIGOS E CLIENTES QUE TRANSFERIU SEU CARTÓRIO, PARA O EDIFÍCIO 3 MARIAS (TÉRREO), ONDE CONTINUA À DISPOSIÇÃO DE TODOS.
TELEFONE: 2-3904.

ELI PEREIRA DINIZ
— ADVOGADO —
Defesas Criminais — Tribunal do Júri —
Parcerias Agrícolas — Arrendamentos — Terras —
Questões Trabalhistas — Desquites — Inventários e Inquilinato.
ESCRITÓRIO: Av. Duque de Caxias, 370 — 1.º Andar — Sala 3
(Prédio da Radio Atalaia) — Fone: 2-3719

João Ramos
DESPACHANTE
Licenciamento de Veículos — Carteira de Motorista — Transferências — Seguros e demais Documentos relacionados com o DST.
SERIEDADE E RAPIDEZ
NOVO ENDEREÇO: R. Marques de Abrantes, 107
Fone: 2-1026 — Maringá

Jaquetas de varios preços

Jaquetas de terbrim só	Cr$	98,00
Jaquetas de malhas	Cr$	110,00
Jaquetas USTOP	Cr$	88,00
Jaquetas de veludos	Cr$	175,00

Lojas Itajaí — fone — 2-4205 —
Abertas até às 21,30 hs.

O Jornal
EDITORA MARINGÁ — EDIMAR
REDAÇÃO E OFICINA, NA AVENIDA BRASIL, 5031 — FONE: 2-1238
TELEX N.o (442) 127

DIRETORES PROPRIETÁRIOS.
Verdelírio Barbosa
Luíz Nora Ribeiro
Osvaldo Ferreira Lima
CONSULTOR JURÍDICO:
Eli Pereira Diniz, Dr.

"Embora a Direção tenha responsabilidade subsidiária sobre os artigos assinados, os conceitos emitidos não representam, necessariamente o pensamento do "O JORNAL".

ASFALTO? PEDRAS?
É COM
E
CIPATE
MARINGÁ-Agro-Pastoril e Mercantil Industrial S.A. (APMISA)
PROCURE
PEDREIRA CARLOS BORGES
Fones: 2-1353-2-2468 — Maringá - Pr.

ADVOCACIA
Civil, Fiscal e Inquilinato
DR. J. B. SANCHES
Av. D. Caxias, 129
Fone: 2.1644 - Mgá - Pr.

PT 1380.364

† SOCIAL DE LUTO †

ATENÇÃO

FUNERÁRIA MARINGÁ DE PRIMO MONTESCHIO AVISA MARINGÁ E REGIÃO.

QUE SEUS SERVIÇOS SÃO MAIS BARATOS PORQUE NÃO MANTEM CORRETORES NOS HOSPITAIS. CUIDADO COM ESSAS FUNERÁRIAS QUE APRESENTAM-SE NOS HOSPITAIS SEM SEREM CHAMADOS PELA FAMILIA, CUIDADO COM ELES, A FUNERÁRIA MARINGÁ ATENDE DIA E NOITE COM OS PRÓPRIOS FAMILIARES, AGORA COM FABRICAÇÃO PROPRIA, CARROS NOVOS PARA QUALQUER PARTE DO PAÍS, ATENDE PELOS FONES — 2-1920 e 2-1594.

AUZENI BARBOSA DE SOUZA, com 12 anos de idade, o seu corpo esta sendo velado em sua residência na Vila Emilia Rua 1, de onde sairá o féretro hoje às 10,00 horas para o Cemitério Municipal de Maringá.

SEBASTIÃO BARBOZA DE OLIVEIRA, com 87 anos de idade, o seu sepultamento foi feito ontem às 09,00 horas no Cemitério Municipal de Maringá, deixando o extinto, filhos, genros, noras e netos.

LUCINÉIA ROSA MAGRI, com 15 dias de idade, o seu sepultamento realizou-se ontem às 09,00 horas no Cemitério Municipal de Maringá.

ISRAEL FRANCATTO, com 3 dias de idade, o seu sepultamento realizou-se ontem às 16,00 horas no Cemitério Municipal de Maringá.

AGRADECIMENTO E MISSA DE 7.o DIA

A FAMILIA RAMOS, consternada agradecem as manifestações de pesar recebidas durante o passamento de,

RITA DOMINGUES DE JESUS

e convidam parentes e amigos para assistirem a Missa de 7.o Dia, que fará celebrar dia 23.07.75, às 18,30 horas na Igreja Cristo Ressuscitado.

AGRADECIMENTO E MISSA DE 7.o DIA

A FAMILIA GARCIA, sensibilizada agradecem as manifestações de pesar recebidas durante o passamento de JOANA SANT'ANA GARCIA, e convidam parentes e amigos para assistirem a Missa de 7.o Dia que fará celebrar dia 19/07/75 (sábado) às 19,30 horas na Catedral N.S. da Glória.

A FUNERÁRIA MARINGÁ, DE PRIMO MONTESCHIO

Atende dia e noite, com os próprios familiares, aten-

Diretoria de Esportes confirma: JAMs começam no dia 8 de agosto

O Diretor de Esportes Sérgio Abujanra confirmou oficialmente ontem a largada dos VIII Jogos Abertos de Maringá para o dia 8 de agosto, tendo seu término programado para o dia 17 do mesmo mês. O certame que deveria ser realizado no mês de julho não aconteceu em vista de diversos atletas de Maringá terem sido convocados para as disputas principais comprincipais comraná e Brasil. No dia 8, entretanto a largada estará ocorrendo, contando com a participação não só de clubes de Maringá, como também das cidades da região que queiram tomar parte na competição.

Inscrições abertas

As inscrições para os VIII Jogos Abertos de Maringá foram abertas oficialmente ontem e todos os clubes que queiram tomar parte poderão comparecer na Diretoria de Esportes para colher os fichários na própria DEAE.

Para os Regionais

Os Jogos Abertos de Maringá irão mostrar as futuras seleções de Maringá para os Jogos Abertos do Paraná. Isso porque deste certame a Diretoria de Esportes irá selecionar os principais atletas para defenderem a cidade nos Jogos Abertos Regionais, que serão marcados pelo DEFD para o mês de setembro em uma das cidades da região. Esse certame classificará as melhores seleções para a disputa final na cidade de Paranavaí.

COMUNICADO

A COOPERATIVA HABITACIONAL DOS EMPREGADOS SINDICALIZADOS DE MARINGÁ (COHESMA), comunica aos seus associados que já se encontram em seu escritório, à Av. Duque de Caxias 375, os Carnet para pagamento da poupança e que os mesmos deverão ser procurados com a máxima urgência.

Maringá, 21 de julho de 1975.

MAURILIO CORREIA PINHO
(Secr. Executivo)

Secretária

Viação Maringá esta precisando de uma secretária com prática com curso médio.

COSTURANDO ... A BOLA

A ORGANIZAÇÃO MONTESCHIO FUTEBOL DE SALÃO obteve o terceiro lugar no Campeonato Paranaense Infantil da modalidade, disputando em Curitiba o que não deixa de ser um razoável resultado para Maringá, se levarmos em conta que esta foi a primeira participação nossa num certame desta natureza.

EM MARINGÁ nós nunca tivemos um campeonato infantil, por culpa dos clubes que sempre se desinteressaram por esta disputa, mas quanto a isso no próximo ano vai ter uma compensação: Quem não tiver categoria juvenil ou infantil também não participará de Taça Paraná ou outra competição na categoria maior, a adulta.

FORMANDO um time à ultima hora pelo desportista João Vercesi e com o desportista Alvaro Monteschio prontificando-se a colaborar, foi confirmada a participação de Maringá, caso contrário seriamos riscados da Taça Paraná Juvenil e também da Taça Paraná de Adultos, e isso é preciso ser levado ao conhecimento dos clubes "grandes" da cidade, daqueles que disputam só o campeonato da categoria Principal.

A MONTESCHIO estranhou até a bola do infantil, que é menor, viajou na ultima hora, chegando a Curitiba uma hora e meia antes do jogo de estréia contra Londrina.

MAQUINAS DE COSTURA, TELEVISORES, REFRIGERARES, SOFAS, RÁDIOS, FOGÕES. AS MELHORES MARCAS PELOS MENORES PREÇOS. E QUE EXCELENTES PLANOS DE PAGAMENTOS! OFERTAS SOESMA — Maringá, Nova Esperança e Cascavel.

ENTRANDO na quadra completamente desarticulado, cansado da viagem, com bola diferente, o time de Maringá não poderia fazer outra coisa, a não ser perder de pouco: 4 a 1 para Londrina, que a 5 anos mantém times infantis.

NO SÁBADO Maringá enfrentou uma grande potência no futsal infantil, o Circulo Militar, e já fez frente: Perdeu de 2 a 0 num jogo duramente disputado.

NO DOMINGO pela manhã, já refeitos de todos os problemas, a Organização Monteschio obteve o seu primeiro triunfo, derrotando Apucarana por 3 a 1, ficando com o terceiro lugar.

CIRCULO MILITAR, que havia encontrado dificuldades para ganhar de Maringá, goleou Londrina por 7 tentos a 3, sagran-

MONTESCHIO

Atende dia e noite, com os próprios familiares, atende pelo I.N.P.S., I.P.A.S.E., P.S.M., carros novos, para qualquer parte do país, preços módicos, atende pelos telefones — 2-1920 e 2-1594.

A FUNERÁRIA MARINGÁ, DE PRIMO MONTESCHIO, ATENDE DIA E NOITE COM OS PRÓPRIOS FAMILIARES. CARROS NOVOS, VIAGEM PARA QUALQUER PARTE DO PAIS, ATENDE PELOS FONES 2-1920 e 2-1594.

Viação Maringá esta precisando de uma secretária com prática com curso médio.

Salário de acordo com a capacidade de trabalho.

Tratar na Praça Abilon Souza Naves departamento comercial.

rotando Apucarana por 3 a 1, ficando com o terceiro lugar.
CIRCULO MILITAR, que havia encontrado dificuldades para ganhar de Maringá, goleou Londrina por 7 tentos a 3, sagrando-se campeão.
DE PUBLICO, resta o pessoal agradecer ao Alvaro Monteschio ao João Vercesi, ao Serginho Abujamra, que na ultima hora "quebrou o galho" para a liberação de uma perua que levou parte da delegação. E a rapaziada que foi um primor em disciplina e que mesmo desentrosada apresentou regular nível técnico, está agradecendo ao Jorge Kudri, pela acolhida e pela organização do campeonato.

SOFSMA
CASA DAS MÁQUINAS
VIGORELLI
SOCIEDADE ESPERANÇA DE MAQUINAS L
MARINGÁ — NOVA ESPERANÇA

URBASA
CONSTRUTORA URBANIZADORA S/A
Ed. Três Marias 9º and. Sala 907
Fone 2-3539

ASSOCIAÇÃO DE ESPORTES OLÍMPICO DE MARINGÁ
JUDÔ

FILIADA A FEDERAÇÃO PARANAENSE DE JUDÔ
Reg. no Conselho Regional de Desportos
PROFESSORES ESPECIALIZADOS EM:
Judô — Karatê — Aikidô — Halteres — Ginástica Masculina e Feminina — Defesa Pessoal.
DEPARTAMENTO TÉCNICO:
Profª. Selisa Roiko Kenzo — Profº. Antonio C. de Andrade — Profº. Yoshio Umeda — Profº. Wellington Coelho Castilho — Profº. Agostinho Guimarães Coutinho — Profº. Yukinori Taketoshi.
DEPARTAMENTO MÉDICO:
Dr. Sebastião Rodrigues Pimentel

Visitem – nos

Av. Herval no 583

ÓTICA NAGAO

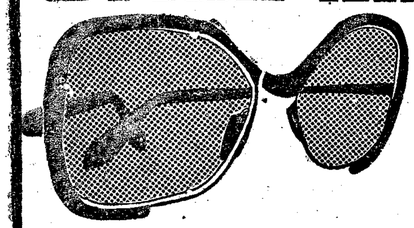

ESPECIALIDADE EM ÓTICA

PERFEIÇÃO E QUALIDADE
ULTIMAS NOVIDADES EM ARMAÇÕES NACIONAIS E ESTRANGEIRAS. COMPLETO SORTIMENTO DE LENTES DE TODOS OS TAMANHOS E CORES PARA ATENDER QUALQUER EXIGENCIA DE NOSSA DISTINTA CLIENTELA. LABORATÓRIO PRÓPRIO PARA FABRICAÇÃO DE LENTES MONTAGENS E CONSERTOS.

AV. BRASIL 3469 • FONE 2-4264 • MARINGÁ

OFICINA PEDRO TAQUES

Serviços de funilaria e pinturas em geral
ANTONIO JOSÉ DE LIMA
Mecânico Especializado
Avenida Pedro Taques, 77
MARINGÁ — PARANÁ

CASA
ALUGA-SE

Localizada à Av. Londrina, 475 — Aeroporto. Tratar pelo fone: 2-1238 c/ ALADIN, das 09 às 12 horas.

PT 3390.364

Jornal

ESPORTES

Vexame do Grêmio na Capital: Pinheiros 5 a 0

O Grêmio de Esportes Maringá deu o maior vexame em sua curta vida esportiva, ao ser goleado pelo Pinheiros, por 5 tentos a 0, em partida realizada domingo no Estádio "Durival de Brito e Silva". Foi uma partida salva tão somente pela vontade de jogar futebol e pelos 5 tentos marcados pelo clube da capital.

O Grêmio foi um desacerto em todo o transcorrer da partida, sendo envolvido completamente e apresentando inúmeras falhas. Pelo futebol apresentado, o quadro maringaense não merecia uma melhor sorte e para quem assistiu a partida achou muito normal o alto marcador.

Marcaram pela ordem Edson Rocha, Serginho 3 e Edu. A renda do jogo foi de Cr$ [illegible]95,00. O juiz [illegible] Eraldo Palmerini, com boa atuação.

O Grêmio foi goleado com Mococa, João Levi (Wilson). Tomé, João Batista e Edson; Reinaldo e Cardoso (Jairo), Afonso, Paquito, Luizão e Gerinha. O Pinheiros goleou com Célio, Poraco, Edivaldo, Eduardo (Licão), e Ordiley; Lori e Edson Rocha; Edu, Quincas (Zé Roberto), Serginho e Nanau.

Valmar é Maringá no Estadual de Seleções

Opinião

(Osvaldo Lima)

Infelizmente e está provado, o Grêmio de Esportes Maringá está dando mostras de que é mais um time amador do que profissional, pelas suas atitudes, pelos resultados que obtém no decurso da realização do campeonato paranaense de futebol. Joga em Marialva, num campinho pequeno, acanhado e geralmente consegue bons resultados. Mas é sair de lá, é jogar num campo maior, o time desaparece por completo, mostrando fragilidade e os resultados que êle consegue alcançar são um acúmulo de derrotas e nada mais.

Foi o que novamente se verificou no domingo, só que desta feita com um desastre maior. Foi a pior goleada sofrida pelo Grêmio em jogos de campeonato estadual, com um vexame total. Vimos o jogo pela televisão e apesar de notarmos que o Pinheiros é uma regular equipe de futebol, igualmente não tem nada de extraordinário, nada que faça com que aquela agremiação possa encarar um Grêmio vindo de bons resultados e vencer de 5 a 0.

O que se lamenta, foi além dos inúmeros

Tudo dependendo de confirmação que sairá ainda hoje, por parte da Federação Paranaense de Futebol de Salão, somente quinta feira é que a Valmar vai estreiar no campeonato Paranaense de Seleções, atuando diante de Marialva, no Ginásio de Esportes do Maringá Clube. Acontece que motivado pelo Ginásio de Esportes "Noroestão" ter sido danificado pelo vendaval que se abateu sobre Paranavaí e ainda não ter sido arrumado, aquela cidade ficará de fóra. Ontem o presidente da Liga de Paranavaí telefonou a Maringá, informando da novidade. A confirmação do jogo entre Valmar e Marialva será ou não na quinta feira, é porque os diretores da Liga local estão aguardando para ver se a Federação não efetuará modificações na tabela.

DOIS NA REGIÃO

Pelo mesmo Grupo de Maringá serão realizados dois jogos na região. No Clube dos 30 jogarão as Selções de Marialva e de Nova Esperança, com arbitragem de Romão Moreno Filho; bandeiras de Ricardo Buri e Almir Lopes Cotrim; representação de Luiz Nora Ribeiro. Em Campo Mourão jogarão Tagliari de Campo x Seleção de Terra Boa.

BANESTADO VIAJARÁ HOJE

A delegação da Associação Banestado de Maringá viajará à noite para Curitiba, para participar da Taça Paraná Juvenil de Futebol de Salão. A competição que se iniciará amanhã terá ainda as participações do Circulo Militar do Paraná, de Curitiba; Acel de Londrina; Apaches, de Apucarana; Tagliari, de Campo Mourão e Antartida, de Paranavaí.

Campeonato Paranaense

São Paulo com 36 partidas invíctas

Empatando com o Palmeiras em 1 a 1, e alegrando a sua grande torcida, o São Paulo F.C. obteve a sua 36.ª partida incta dentro do campeonato paulista de futebol. O Palmeiras começou melhor a partida e inclusive chegou a abrir a contagem através de um gol de cabeça anotado por intermédio de Leivinha. Mas o São Paulo empatou no segundo tempo com um golaço de Murici e teve outras chances para marcar. Final de jogo foi mais uma festa proporcionada pelos torcedores do "tricolor", que em maior número presentes no Pacaembu, deixaram nas bilheterias a soma de Cr$ 706.945,00.

1.a Copa Gráfica de Maringá TIPOGRAFIA REGENTE informa

AMANHÃ voltará a ser disputada a Primeira Copa Gráfica de Maringá, numa organização de uma comissão de gráficos da cidade, com a participação de nove agremiações.

OS JOGOS serão disputados na quadra do Centro Esportivo da Vila Operária, com a seguinte programação:

19 horas — Comercial x Naval
20 horas — Matioli x Regente B
21 horas — Guarani x Bandeirante
22 horas — Regente A x Farroupilha

HOJE a Liga de Futsal estará escalando os árbitros que dirigirão os jogos de amanhã pela Primeira Copa Gráfica de Maringá.

NOTICIÁRIO DA LIGA DE FUTSAL

agremiação possa encarar um Grêmio vindo de bons resultados e vencer de 5 a 0.

O que se lamenta, foi além dos inúmeros êrros cometidos, de uma defesa que não se entendeu; dos frangos do Mococa, que apesar de rodada por rodada ir somando os seus "perus", continua sendo o arqueiro titular; de um meio-campo deficiente e de um ataque completamente inoperante; e ficar tudo por isso mesmo, nada se mudando durante todo o transcorrer da partida.

O Pinheiros está com uma equipe razoável de futebol, mas não ao ponto de jogar como quis e aplicar a sonora goleada. A diretoria greminte precisa tomar enérgicas providências, porque o que se verificou no domingo não é normal.

—X—X—X—

A gosação ontem em Maringá era sobre o vexame nacional do Grêmio, depois que o "Fantástico" da Rede Globo apresentou os 5 a 0 do Pinheiros. O pessoal dizia que bem que o Cid Moreira poderia ter errado e informado que o adversário do Pinheiros era o "Grêmio de Marialva ..."

Loteria Esportiva, teve 772 ganhadores no teste 244, cabendo a cada aposta certa a importância de Cr$ 32.553,04. Do Paraná 59 apostas certas.

Ontem ouvimos uma entrevista do "Apucarana", dizendo que "psicológicamente o Grêmio entrou derrotado porque o árbitro era Eraldo Palmerini". Oras, seu "Apucarana", o sr. utiliza o microfone de uma rádio conceituada, como é a Cultura de Maringá, para dizer tamanha besteira? Está pensando que o povo de Maringá é trouxa? Tenha pelo menos mais um pouco de respeito para com os desportistas e primordialmente para os ouvintes daquele prefixo. Para tentar justificar um vexame daquele e não se "borrar", é melhor ficar quietos.

Paranaense

Coritiba 2 x Atlético 1

União 0 x Iguaçu 1

O time de Bandeirante ganhou os pontos porque o Iguaçu abandonou o campo.

Pinheiros 5 x Grêmio 0

Londrina 0 x Colorado 0

CLASSIFICAÇÃO POR PONTOS PERDIDOS

1.o — Pinheiros e União 1

2.o — Colorado e Coritiba 2

3.o — Londrina e Grêmio 3

4.o — Iguaçu e Atlético 6

JOGOS DE QUARTA FEIRA

Londrina x Atlético, em Londrina

Colorado x Grêmio

Coritiba x Iguaçu

União x Pinheiros

Vasco confirmou liderança

Derrotando o América por 2 tentos a 1 o Vasco da Gama isolou-se na liderança do campeonato carioca, domingo no Maracanã. Foi uma partida em que o onze cruzmaltino, novamente virou um resultado adverso, quando perdia por 1 a 0, dada a voluntariedade dos seus defensores.

Manoel abriu a contagem para o América aos 17 minutos do primeiro tempo, com o Dé empatando ainda na primeira fase, aos 34 minutos. Aos 3 minutos da fase complementar Jair Pereira decretou o triunfo do Vasco por 3 a 1. O jogo no Maracanã rendeu Cr$ 435.637,50.

TOYO DIESEL S/A.
NO MUNDO ESPORTIVO

DOMINGO não foi o dia dos Grêmios. Enquanto o de Maringá/Marialva levava um "banho", perdendo de 5 a 0 para o Pinheiros em Curitiba, o de Porto Alegre era derrotado pelo Caxias, por 2 tentos a 0, numa "zebra" do futebol gaúcho. Na outra partida daquele Estado, o Internacional derrotou o Santa Cruz por 1 a 0.

RESULTADOS dos jogos pelo Campeonato Baiano: Galicia 0 x Vitória 0, Atlético 3 x Ipiranga 1 e Botafogo 3 x Itabuna 1.

CAMPEONATO Catarinense: Avaí 1 x Marcilio Dias 0, Figueirense 3 x Internacional 2, América 2 x Palmeiras 1 e Juventus 2 x Chapecoense 1.

CAMPEONATO Goiano: Atlético 3 x Vila Nova 2 e Goiania 4 x Rio Verde 0.

MOTO CLUBE 3 x Ferroviário 2, o resultado pelo certame do Maranhão.

CAMPEONATO Potiguar: ABC 3 x América 3 e Potiguar 1 x Alecrim 0

CAMPEONATO Capixaba: Rio Branco 0 x Vitória 0 e Santo Antonio 4 x S. Silvano 0.

CAMPEONATO Paraibano: Botafogo1 x Auto Esporte 0, Campi Grande 1 x Guarabira 0, América 1 x Atlético 0 e Nacional P 5 x Nacional C 1.

PIAUENSE: Fluminense 3 x Botafogo 0. E também não foi uma rodada do Botafogo, porque o seu homonimo do Rio, perdeu de 4 a 0 para o Flamengo.

NOTICIÁRIO DA LIGA DE FUTSAL

OS JOGADORES e o Técnico João Vercesi regressaram de Curitiba elogiando bastante o comportamento da Federação Paranaense de Futebol de Salão, no que se refere a organização da Taça Paraná Infantil de Futsal.

CONTARAM que o Jorge Kudri, em particular, foi espetacular mesmo, deixando tudo providenciado e dedicando totalmente as suas atenções às delegações de Apucarana, Londrina e Maringá.

NO GINÁSIO do Tarumã havia também um excelente atendimento e a comida servida na Casa do Estudante Universitário é das melhores. Isso nos deixa satisfeitos, porque mais uma vez fica provado que os comandantes do futebol de salão procuram sempre aprimorar pela boa organização.

FOI MUITO boa a idéia do Vado em levar consigo o Pudim para comandar também o juvenil do Banestado que vai participar da Taça Paraná Juvenil da modalidade.

O PUDIM sempre participou de competições esportivas como atleta, agora, na condição de dirigente e de uma representação gabaritada como é o Banestado, aprenderá também aquela responsabilidade que todo o dirigente deve ter. Var ensinar os garotos e a responsabilidade que lhe pesa sobre os ombros será bem maior.

Serviços de Tipografia, com rapidez e pelos melhores preços é com a TIPOGRAFIA REGENTE

Av. Brasil, 5139 - Fone: 2-1271

VALMAR - Tratores e Máquinas Agrícolas Ltda.

Tratores Valmet, motores, colhedeiras Clayson e Case.

VALMAR, Matriz em Maringá, na Praça 7 de Setembro n.o 9, fones: 2.4174 e 2.1959

FILIAIS em Ubiratã — Cianorte — Engenheiro Beltrão — Campo Mourão e Goioere.

VALMAR, REVENDEDOR EXCLUSIVO VALMET

PT1380.164

178

178

Moção pró cassados

Uma das moções aprovadas, por unanimidade, na Convenção do MDB, efetivada sábado último, de autoria do sr. Augusto Leivas de Otero, estava consubstanciada nos seguintes termos: "A Comissão Diretora Regional do MDB do Paraná, reunida em sessão plenaria, em 18 de março de 1967 considerando que grande número de companheiros do Partido foram perseguidos, presos, condenados, a maior parte sem defesa, por acusações vis e torpes de crimes que não cometeram; considerando que muitos e os principais desses companheiros curtem até hoje o sofrimento do exílio longe de suas familias, as quais, por sua vez, se viram submetidas a vexames e privações; considerando os serviços por eles prestados à causa da democracia e da independencia econôm'ca de nosso País: resolve, aprovar moção de solidariedade aos companheiros cas[illegible] exilados, presos ou [illegible] sem defesa por [illegible] de

ARQUIVO PÚBLICO PARANÁ

Estado do Paraná

21/3/67

O MDB paranaense aprovou moção de solidariedade aos cassados, exilados, presos ou condenados, sem defesa, por crimes políticos, depois de 31 de março. A moção, redigida em termos violentos, foi apresentada pelo sr. Augusto de Otero e aprovada pelos 78 participantes da reunião (Pg. 4)

GAZETA DO POVO

ANO

3 SECÇÕES 20 PÁGINAS

NÚMERO: 14.278

Número Avulso: Cr$ 100

CURITIBA, QUINTA-FEIRA, 5 DE JANEIRO DE 1.967

MDB decide obstruir a Carta

BRASILIA — (Transpress) O MDB decidiu, ontem à noite, fazer obstrução no Congresso durante tôda discussão e votação do projeto da nova Carta. A medida tende a provocar a aprovação da matéria como foi proposta pelo Executivo e forçar a sua outorga, para que logo após a posse do Marechal Costa e Silva seja pedido ao nôvo Presidente uma ampla e imediata reforma constitucional, com apoio também da ARENA.

O deputado João Herculino disse que o MDB decidiu tomar esta posição radical porque o senador Daniel Krieger informou ao presidente do MDB, que o Govêrno não aceita mudanças radicais na Constituição que projetou, por membros da oposição, cujas emendas são consideradas anti-revolucionárias. Ontem, a Comissão Mista do Congresso que estuda a nova Constituição voltou a se reunir, sob a presidência do deputado Pedro Aleixo, para continuar a discussão das emendas oferecidas ao projeto constitucional. O deputado Ulisses Guimarães pediu destaque para a emenda que torna os vice-Governadores presidentes dos Legislativos estaduais, afirmando que não concorda com a medida. A Comissão apoiou, por grande maioria, as restrições do deputado Ulisses Guimarães à emenda, a qual tinha pareceres favoráveis do sub-relator Oliveira Brito e do senador Konder Reis.

O deputado Chagas Freitas pediu destaque para a emenda que reduz o mandato dos deputados para 3 anos e o dos senadores para 6. Na oportunidade, o relator Konder Reis afirmou que tal emenda já havia sido retificada. Foi também pedido destaque para a emenda que permite a convocação de deputados e senadores para o serviço militar, mesmo em tempo de paz.

Foram aprovadas, também, pela Comissão Mista as sugestões referentes ao capítulo da organização nacional.

O senador Eurico Resende, em reunião ontem com o Presidente da República, para rever as emendas da nova Constituição, a qual durou mais de uma hora, comunicou que a Comissão Especial que examina a matéria deverá concluir até hoje o seu parecer.

NOTAS SOCIAIS

Para seu álbum..

Melancólica jornada
a do pobre e humano ser.
vir do nada e ao mêsmo nada
cedo ou tarde reverter!...

Aniversários

— FAZEM ANOS HOJE: —
— Senhores: —
— Inácio de Loiola Machado.
— Afonso Diener.
— General, Deputado Mário Gomes.
— Aulfredo José Belenda.
— Orlando Grassani.
— Dr. Simeão Mafra Pedroso.
— Newton Eduardo Grillo Requião.
— Luiz Carlos de Freitas Lima.
— Dr. Josino Alves da Rocha Loures.
— Claudio Alfredo de Almeida.
— Leomar Rodrigues.

Aniversário de casamento

— Completa, hoje, dia 5, 40 anos de feliz consórcio o casal CLEMENTE OCTÁVIO-INAH DA SILVA COMANDULLI, genitores do editor de esportes da GAZETA DO POVO, Clemente Comandulli. O fato auspicioso será comemorado alegremente pela família.

FALECIMENTOS

— Faleceu nesta Capital, a veneranda Sra. D. Maria Rosa de Lima Potier, viúva do Sr. Narciso Vitor Potier, deixando os seguintes filhos: — Leonilda; Teodorico; Emilia; Higino; Moacyr e João, além de 13 netos e 6 bisnetos. Seus funerais foram realizados ontem, tendo o féretro partido da avenida Kennedy 786, para o Cemitério Municipal.

— O Sr. Pedro Poitevin, com 66 anos, deixando viúva a Sra. D. Aurora Poitevin e um filho, o sr. Raul Poitevin, além de três netos. Seus funerais foram realizados em data de ontem tendo o féretro partido da rua Pamphilo D'Assumpção 541, para o Cemitério Municipal.

— Faleceu nesta Capital, o Sr. Francisco Serapião dos Prazeres, deixando viúva a Sra. D. Maria da Conceição, e sete filhas: — Ivone; Senhorinha; Rosi; Maria Teresa; Maria Rosa; Elisa; Ivete, além de 18 netos. Seus funerais foram realizados em data de ontem, tendo o féretro partido da rua Santo Antonio 223, para o Cemitério de Quatro Barras.

Faleceu nesta Capital a Sra. D. Marta Abrão viúva do saudoso Sr. Miguel Abrão. A extinta deixa os seguintes filhos: Eduardo casado com D. Maria Ismenia Grossano Abrão, Naim Elias Abrão, Tufi casado com D. Zilda Venturini Abrão, Nazir casado com D. Amelia Assad Abrão, Nayme casada com Sr. Miguel Nasser, Nazira casada com Sr. João Abdala; Iamene casada com Sr. Vicente Moreira. Era viúva do Sr. Salim Elias, Ida casada com Sr. Dr. Jeronimo Zubachenweski. Srta. Tereza Abrão. Seus funerais serão realizados em horas e Cemitério a ser designado saindo da rua Ubaldino do Amaral 204.

EMPRÊSA FUNERÁRIA
SÃO PEDRO
Rua Cândido Lopes 36 — Fone: 4-4161
A Emprêsa Funerária São Pedro, atende dia e noite. Funerais dos mais modestos aos mais

GAZETILHA

FOLHINHA — O dia de hoje — Quinta-feira, 5 de janeiro de 1967. — Lua nova a 10. — Santos padroeiros do dia — Eduardo, Simeão, Rogerio, Apolinária, Emiliana e Sinclética. — «Vindes benditos de meu Pai, tomai posse do reino que vos foi preparado desde o principio do mundo». (Jesus Cristo em São Matheus Capítulo XXV, Versiculo 34).

PENSAMENTO DO DIA — Entre as mulheres, a amizade acaba onde a rivalidade começa.

EFEMERIDE PARANAENSE — 1822 — O Govêrno Provisório de São Paulo nomeava para comandante militar da Vila de Curitiba, e freguezia de seus distritos, o ten. cel. Antonio Joaquim da Costa Galvão. — 1864 — Eram terminadas as obras, na praça do Ivo, hoje Zacarias, para nêle ser localizado

Agradecimento e Missa

A familia Toffoli
agradecem sensibilizados às demonstrações de pesar recebidas quando do falecimento de sua mãe, avó, irmã, tia e sogra

ROSA DE SOUZA BARBOSA TOFFOLI

E convidam seus parentes e amigos para a Missa de 7.º Dia, que será realizada em intenção de sua bonissima alma, ás 10.30 horas do dia

ARQUIVO PÚBLICO PARANÁ

DIÁRIO POPULAR 6-8-74

••• O MDB queria esperar um pouco mais mas realizará domingo sua Convenção.

Detalhe a anotar: o deputado Fidelcino Tolentino dificilmente deixará de ser candidato pois nas últimas horas, apesar de negar sua candidatura, vem removendo os últimos obstáculos para o lançamento de seu nome.

MDB ORGANIZADO EM MANDAGUAÇU

Na cidade de Mandaguaçu o MDB já formou seu Diretório e agora prepara o lançamento do médico Augusto Ottoboni à Prefeitura Municipal, tendo como vice João Fracassi. Os emedebistas esperam contar com a chapa completa de candidatos à Câmara Municipal (27), o que pode garantir ao partido uma boa presença nas eleições de novembro.

SUCESSÃO EM SANTO ANTONIO DO PARAISO

Enquanto já estão definidos os candidatos da Arena, no municipio de Santo Antonio do Paraiso, o MDB marcou para o próximo dia 8 de agosto a sua convenção.

Os candidatos da Arena serão Vitor José da Silva e José Alves de Sena, tendo como vices Luis Ferraz e José Francisco de Paula Filho.

O MDB concorrerá com tres candidatos: Máximo Bueno da Silva, contador, Mauricio Canedo da Silva, agricultor e José Cardoso Feliz, comerciário. Os candidatos a vice pela oposição são João Roberto de Almeida (um dos fundadores do município), Moacir Resende da Silva (agricultor) e João Baptista Dias (comerciante).

ARQUIVO

UMUARAMA, CONVENÇÃO DIA 1º

"Moreira" em evidência 28-7-74

A convenção do MDB de Londrina será realizada, provavelmente, no próximo dia 15 de agosto. O quadro sucessório apresenta-se ainda nebuloso, de acordo com observadores da política naquela cidade. Apesar de a alguns recuos, é tida como certa a candidatura do deputado federal Antonio Belinati, numa das sublegendas. Quanto às outras duas, surgiu nos últimos dias, com alguma evidência, o nome do sr. Wilson Moreira, atual secretário de obras da Prefeitura, que se projetou como coordenador da construção do Estádio Municipal de Londrina. Moreira seria, portanto, o candidato da preferência do prefeito José Richa. Restaria ainda uma terceira sublegenda a ser preenchida e os observadores procuram saber como se encaixariam, nesse esquema, outras importantes lideranças locais, como a do ex-prefeito Dalton Paranaguá, dos deputados federais Olivir Gabardo e Ármando Dias e ainda dos deputados estaduais Oswaldo Macedo e José Antônio Del Ciel.

do império, é hoje uma relíquia e não pode tocar porque está rachado. Foi preciso que a Rede Ferroviária Federal cedesse um de sua coleção para as festas de inauguração que o povo antoninense espera há tempo.

Hoje, o prefeito Joubert Vieira e autoridades estarão com o andor à espera da imagem do Bom Jesus do Saivá, que será levada de Curitiba pelo diretor do Patrimônio Histórico, Sergio Todeschini Alves, e, em procissão, ela será conduzida à igreja, com a presença de todo o povo de Antonina. A noite terá início a novena que terminará no dia 6 de agosto, dia consagrado ao Santo protetor.

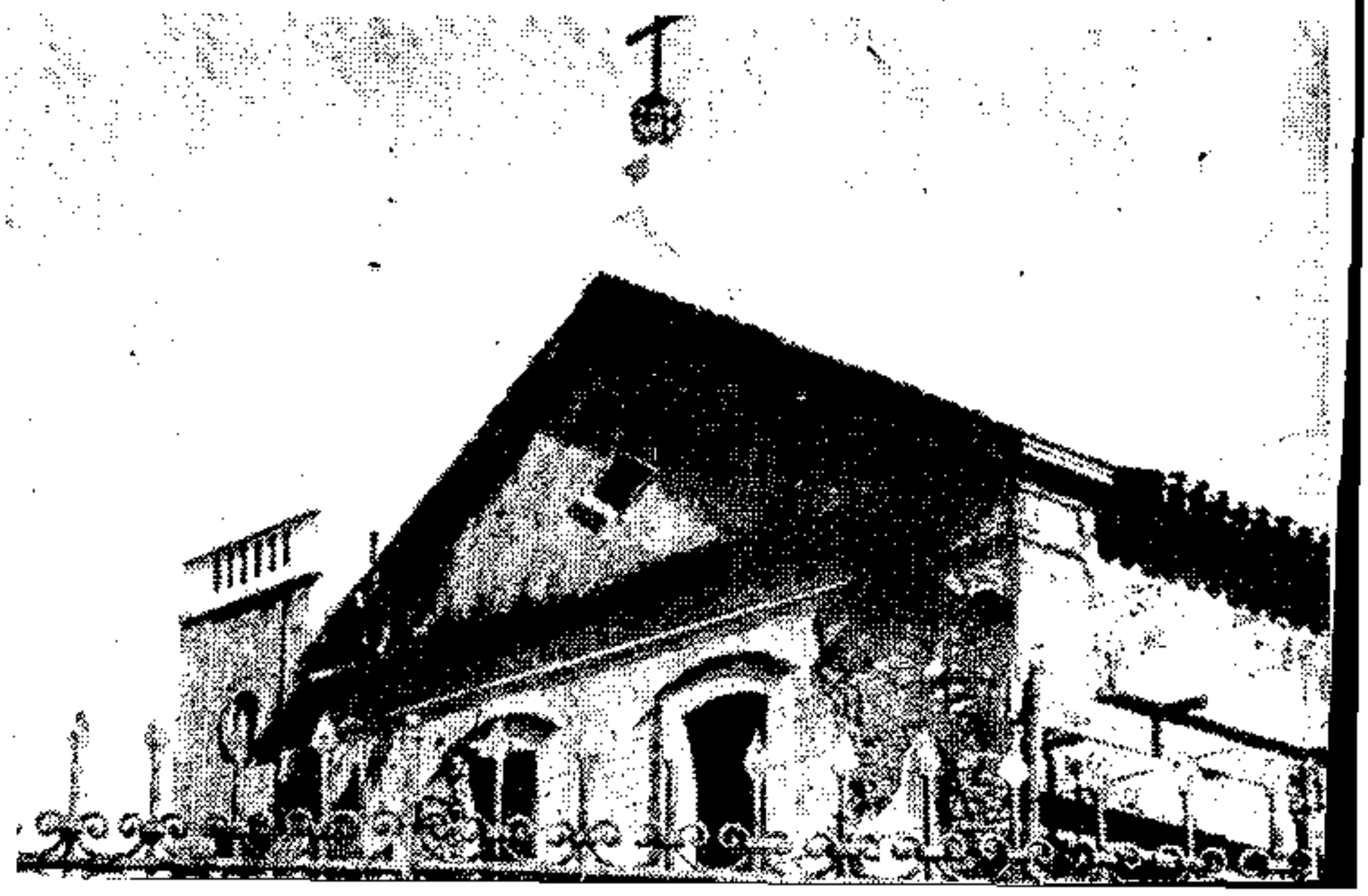

MDB MARCA DATA EM CASCAVEL

O deputado Fidelcino Tolentino confirmou para o próximo dia 22, mesma data da convenção da Arena, a convenção que apontará os candidatos do MDB a Prefeitura e Câmara Municipal.

O parlamentar confirmou sua candidatura a Prefeitura e afirmou que o MDB escolherá livremente "candidatos em tres sublegendas abrindo a possibilidade de representação para todas as alas do partido".

MODEBRA Registrado Oficialmente no TSE

O Movimento Democrático Brasileiro, que abriga a oposição no plano federal deu entrada ontem, no Tribunal Superior Eleitoral, do pedido de seu registro como partido político provisório. Para as próximas horas é aguardado o ingresso da documentação relativa à constituição da Aliança Renovadora Nacional, uma vez que termina hoje o prazo estabelecido no Ato Complementar para a constituição dos partidos políticos brasileiros.

O ministro Mem de Sá, encarregado pelo presidente da República para coordenar os trabalhos para a formação do partido governista, manteve uma reunião com o líder Raimundo Padilha para concluir a petição, antes que se esgote o prazo legal estabelecido pelo Ato Complementar.

FÓRMULAS

Com relação ao resultado da eleição para a Mesa Diretora do Legislativo paulista o ministro Mem de Sá afirmou ainda não ter elementos para ajuizar o assunto, uma vez que êle esteve inteiramente afeto à direção da ARENA local. Considera, porém, que não houve derrota do partido governista pois o presidente eleito é integrante da ARENA. Disse não haver fórmulas para evitar possíveis derrotas da ARENA em outros Estados, acreditando, porém, que o partido governista resolverá todos os problemas a seu favor, já que tem maioria.

PÚBLICO - PARANÁ

FOLHA DO NORTE DO PARANÁ

MARINGÁ, TERÇA-FEIRA, 22 DE JULHO DE 1975 — ANO 13/N.o 3618 — Cr$ 1,50 — EDIÇÃO DE HOJE: 14 PÁGINAS

PÚBLICO - ARQUIVO - PARANÁ

Extraviados

Extravios

Foram extraviadas as folhas de cheque de n.o 622295 a 622300, do Banco Noroeste do Estado de São Paulo S/A agencia de Maringa pertencente a CLOVIS DE SOUZA e um cheque de n.o 244199 do — Banco Noroeste do Estado de Sao Paulo S/A, agência de Maringá, no valor de ... 208,00 pertencente a JOSE DE SOUZA PIN

Talão de Cheques Extraviados

Extraviou-se o talão de cheques de N.os 583302 a 583310, do Banco do Estado do Paraná S/A, agência de Maringá pertencente a MARILZE DO ROCIO PERDIGÃO MAIA. Por ter sido tomada a devida providência, fica o referido talão sem valor.

22—7—75—

Extravios

Extraviaram-se a Carteira Nacional [illegible] profissional Carteira d[illegible]

Vende-se Um Ponto de Taxi

Situado na Praça Rocha Pombo, ao lado do Cinerama Ouro Preto. Tratar no Restaurante Arara, situado na Praça Raposo Tavares, 360, ou no local pelo telefone 2-1368

Alugam-se quartos

P/ moças, estudantes, com ou sem refeições. Tratar na R. Santos Dumont, 2.200 (Centro)

Diversos

Pneus Usados

Não jogue os pneus usados Procure a Recauchutagem 7 Leguas, em seu novo endereço—Av. Colombo, 5 633 fone 2-3028 c/ Sr Manoel

Auxiliar de Cabeleireira

Precisa-se com prática, de preferência nissei. Tratar na Av. Herval, esquina com

Precisamos

De Carpinteiros, pedreiros e serventes. Tratar na R. Martin Afonso 703. —

Telefone Vende-se

Instalado na Av. Brasil Tratar pelo fone 2-3186.

Compra-se

Uma cota do Maringá Clube. Tratar na Purina com a Sra. LUCY pelos fones — 2-4079 e 2-3131

CIANORTE, MDB REUNIDO

Será durante todo o dia de hoje o Encontro Regional do MDB da microrregião de Cianorte, contando com a coordenação do deputado Helio Manfrinatto.

Durante o dia de hoje, na presença de lideranças políticas regionais e municipais, deverão ser conhecidos os candidatos à Prefeito e a Câmara de Vereadores e marcada a data da convenção do MDB.

CANDIDATOS EM JAPURA

A Arena realizou sua convenção no município de Japura, com a presença do deputado José Lázaro Dumont e do ex-deputado Ovidio Franzoni, atualmente ocupando alto cargo no governo do Estado.

Foram oficialmente lançados à Prefeitura dois candidatos, Manoel Perez Filho, industrial, ex-prefeito, tendo como vice o agricultor Hermes Sebastião Salvador Ruiz, de tradicional família local. O segundo candidato a Prefeito é o comerciante e agricultor José Jonas Marcuz, vereador, tendo como vice o prof. Antonio Favaro Netto, Diretor do Colégio "Nilo Cairo".

MDB EM SÃO TOMÉ

No município de São Tomé o MDB deve marcar ainda esta semana sua convenção mas já definiu os três nomes que concorrerão a Prefeitura Municipal: João Valezi, tendo como vice Ivo Jorge Lacerda; Geraldo Thomas, tendo como vice Vitorio Morales Baroni; e Alfredo Toscano que ainda não decidiu o nome de seu candidato a vice. Os candidatos estão colaborando com a direção do partido para a escolha da chapa de candidatos à Câmara de Vereadores.

ARENA EM GUAPOREMA

O mais forte candidato da Arena no município de Guaporema é o vereador e presidente da Câmara Darci Arthur Telo que conta com o apôio do prefeito Odecam Macedo. O sr. Rubem Catenacci deve concorrer, numa segunda legenda, não tendo nenhum dos candidatos ainda definido os nomes de seus candidatos a-vice.

Novos nomes em evidência na jovem guarda: a beleza de três irmãs, Eliane, [illegible] casal Maria Luiza e Ademar Bornhausen. Sucesso nos principais acontecimentos do ..

GLAMOUR-76 / AS AT[illegible]

● *Circulando no Rio de Janeiro desde o início da semana, estou acertando algumas bigs surpresas para vocês: quero levar atrações sensacionais para a festa da Glamour Girl e quando chegar a Curitiba vou contar, detalhe por detalhe, os contatos que estou fazendo. Desta vez as atrações vão parar Curitiba. Anotem para depois conferir...*

LER É VIVER

ººº O Ministro Ney Braga que circula aqui desde ontem (esteve em Maringá e Curitiba) e que hoje estará recebendo o título de Cidadão Honorário de Marechal Cândido Rondon, elogiou a campanha que a Rede Globo de Televisão veiculará a partir do próximo dia 1.º de agosto, com um mínimo de seis filmes diários.

ººº Para o Ministro, a campanha "terá uma repercussão muito importante na vida cultural do País. Precisamos incentivar na população brasileira o hábito da leitura pois ela representa um aspecto ex-

[illegible] *do*

MDB DEFINE ARAÚCARIA

Conforme informações do deputado Maurício Fruet a convenção do MDB na cidade de Araucária está marcada para o próximo dia 8 de agosto, quando serão lançados oficialmente os candidatos a Prefeito e Vereadores.

O nome mais forte do MDB será o médico Luis Carlos Sklava tendo como vice Ediney Hitler. Nas outras sublegendas devem sair candidatos Atílio Pereira de Lima, com Reinaldo Riggon de vice e João Lopes Filho, tendo como vice Emilio Cunha.

UM CANDIDATO EM GUARAPUAVA

Na cidade de Guarapuava o prefeito Nivaldo Kruger tem tal confiança na vitória do MDB que o partido poderá lançar um nome só, o vice-prefeito Cândido Francisco Bastos. Para vice concorrerá Elias Mehlen.

SUCESSÃO EM TERRA ROXA

No município de Terra Roxa a ARENA realizará sua convenção dia 20 de agosto tendo definido como candidatos o ex-prefeito João Franco, na primeira legenda e o vereador Américo Rodrigues, na segunda, que inclusive é ala em litigio com o prefeito José Teixeira Filho. Pelo MDB o candidato a prefeito de Terra Roxa é Moisés Carlos Vieira.

30-7-76 GAZETA DO POVO

196

● Dos meus convites para o movimentado mês da primavera já posso destacar um muito especial: dos casais Affonso Henrique e Sandra, Maria José e Hercy José e Beatriz Maria e Antonio. Eles convidam para a cerimonia de Bodas de Ouro de seus pais, Affonso Henrique (Maria José) Cardoso. Será dia vinte e seis de setembro na Igreja de São Francisco de Paula com recepção, em seguida, nos elegantes salões do Clube Concordia. Já mandei fazer terno novo para o acontecimento.

noticiaram n
supermercadc
segundo di
especial, "Holl
de 50% nas
Hawai e Méxic
depois de 28 c
normal de ida-e
483 dólares. ●
Frankfurt, em ç
onde acelera a
mundialmente
não só pela b
mais famosas
são as co
Açucar), toda
promoções do
Namorados e
criançada: a "

UM POR DIA: "NÃO PEÇA AQUILO QUE VOCÊ QUE.
POR ACRESCIMO"! (Neimar de Barros).

GAZETA DO POVO 29/07/76

A VOLTA DE GIAVARINA

Quem retornou a todo vapor as atividades políticas em Apucarana foi o ex-deputado Valmor Giavarina, que além de apoiar publicamente a candidatura Jorge Maia à Prefeitura daquela cidade, lançou seu irmão Arnoldo para vice e vem fazendo abertamente declarações de apoio aos dois nomes, o que pode gerar intranquilidade dentro da ARENA da Cidade Alta. A ninguém é novidade que Valmor é inimigo pessoal do prefeito Luis Antonio Biachi, também arenista, e que na impossibilidade de lançar seu nome a Prefeitura ele vem utilizando de uma fórmula política nova visando vencer as eleições.

O lançamento de Jorge Maia e a visivel incompatibilidade que a presença de Valmor obviamente gera dentro da Arena, podem criar os primeiros choques graves entre arenistas no interior do Estado, de imprevisíveis consequências. O candidato do prefeito, embora ainda não definido oficialmente, seria José Ignácio Netto, enquanto que na terceira sub-legenda a Arena contaria com a candidatura do prof. Dirceu Rossi.

ASSIS GURGACZ ABRE CAMINHO

Ao mesmo tempo em que são trabalhadas composições para as eleições de novembro, em Cascavel, o empresário Assis Gurgacz está abrindo caminho para composições de Jacy, informando que não pretende concorrer nas eleições deste ano. O objetivo é muito simples: já lançado oficialmente a vice Assis estava deixando o companheiro apreensivo quanto a necessidade de usar o cargo para uma composição que vem sendo estudada há mais ou menos quinze dias e que fortaleceria consideravelmente sua candidatura. Aberto o caminho, Jacy vem hoje a Curitiba onde deve ter encontro com o presidente da Arena, Affonso Camargo Netto, informando a propósito de fórmulas de união podem ser adotadas em seu município.

ARQUIVO PÚBLICO PARANÁ

EM FRANCISCO BELTRÃO

Está marcada para o próximo dia 8 a convenção do MDB de Francisco Beltrão quando será lançada oficialmente a candidatura de Severino Sartori à Prefeitura Municipal. Os candidatos a Câmara de Vereadores estão sendo selecionados pelo MDB beltraoense com base em nomes novos e alguns veteranos políticos, com a soma dos quais o partido pretende manter a hegemonia política do município de seu presidente regional.

PARA VEREADOR

ALIPIO LEAL

2233

O Candidato Mais Jovem

MDB

ARQUIVO PÚBLICO - PARANÁ

MDB

PARA VEREADOR

2223

GLAUCO SOUZA LOBO

708

TOLENTINO CONFIRMADO

GAZETA DO POVO 1-8-76

Por outro lado o MDB que prepara sua convenção de Cascavel para o próximo dia 8, já conta com a confirmação da candidatura do deputado Fidelcino Tolentino, considerado hoje o mais forte candidato oposicionista. Tolentino deverá estar a frente de uma legenda, saindo Hilton Colombelli como segundo candidato, tendo o MDB tomado esta resolução para fortalecer a posição partidária em face a possibilidade do sr. Iris Caldart, membro do partido mas integrado na equipe do Governo, usar os seus direitos e desejar o lançamento de uma terceira legenda.

Para Tolentino, esta possibilidade não está fora de cogitações e o partido precisa tomar todas as precauções.

ARQUIVO PÚBLICO

GAZETA DO POVO

31
8
76

MDB DIA 14

O presidente do MDB, Luis Sanchez, convocou para o próximo dia 14, no prédio da Câmara, a convenção do MDB de Maringá quando serão lançados oficialmente os candidatos a Prefeitura e Câmara Municipal. Já ficou acertado que serão tres nomes a Prefeito, sendo que o prof. Horacio Racanello, com maioria no Diretório, lançará 23 candidatos a vereador enquanto que o deputado federal Walber Guimarães e possivelmente o estadual Antonio Facci, lançarão 20 candidatos cada um.

DEFINIÇÃO EM CAMPO LARGO

Em Campo Largo já está definido o quadro de candidatos do MDB: Antonio Valdemar Savio, Arnoldo Chemin e Celso Barause.

Pela Arena devem concorrer dois ex-prefeitos, o sr. Newton Puppi e o sr. Emigdio Pianaro.

MBD, Um Partido "Bem Partido"

A conturbada eleição da nova Comissão Executiva, os constantes atritos entre seus membros e a evidente divisão de forças tornam bastante viável uma intervenção por parte do Diretório Regional, no Diretório Municipal do MDB de Maringá. Aliás, a hipótese da intervenção como solução foi ontem apontada pelo sr. Antonio Pedro Assunção, "um dos presidentes do MDB maringaense". O "outro presidente", sr. Horácio Racanello Filho, também concordou que a intervenção é uma solução, embora deixasse claro que não é adepto desta tese preferindo outros caminhos mais democráticos.

Na última quinta-feira, como é do conhecimento público, o MDB conseguiu o milagre de eleger dois presidentes e, automaticamente, duas comissões executivas em uma só oportunidade. Duas correntes saíram "vitoriosas" da reunião, embora as duas pudessem também ser consideradas como derrotadas. Antonio Assunção, como cabeça de uma das chapas, diz que foi o vitorioso e que no livro de atas sua vitória está patenteada. O chamado "voto de qualidade" (o que permite que deputado e vereador votem duas vezes) garantiu a Assunção a maioria necessária para considerar-se eleito. Por seu turno, o cabeça da outra chapa, advogado Horácio Racanello Filho, contesta a vitória de Assunção e tem como argumento uma explicação bem simples: "Eu tive onze votos naquela eleição; o outro teve apenas nove. Como é que posso ter perdido?".

Antonio Assunção, já intitulando-se presidente da Comissão Executiva do Diretório Municipal do MDB de Maringá, publicou domingo pela imprensa um "Edital de Convocação", chamando os membros e suplentes do Partido para um reunião (reunião que foi realizada ontem à noite), a fim de, entre outras coisas, tomar "providências para o registro do Diretório". Horácio Racanello ao tomar conhecimento da medida, considerou-a precipitada demais e em tom jocoso, disse que "eu posso perfeitamente convocar uma reunião pela imprensa. Posso até convocar os emedebistas do Piauí, do Ceará ou de qualquer outro Estado, para uma reunião. Convocar é muito fácil. Difícil é dar um caráter oficial ao encontro".

Para solucionar o problema e reunificar o MDB, que conseguiu ficar tão ou mais esfacelado do que a ARENA, Assunção só vê mesmo esta medida: intervenção por parte do Diretório regional, anulação das eleições realizadas no último dia 13, e convocação de uma executiva provisória que comandará o partido até que os ânimos sejam serenados. Quando tudo voltar à sua ordem natural, aí então devem ser convocadas novas eleições.

Racanello também admitiu esta solução. Mas disse que prefere caminhos mais democráticos. E complementou: "eles estão querendo é agitar o Partido".

ARQUIVO PÚBLICO PARANÁ

Política Estadual

ARQUIVO PÚBLICO DO PARANÁ

MDB: RUMOS DEFINIDOS

Segundo fontes do MDB, o problema da reestruturação do partido está perfeitamente solucionado com a decisão já tomada pela totalidade dos atuais membros da Comissão Diretora de renunciarem seus postos, à ocasião da reunião daquele órgão, prevista para o dia 30 de janeiro.

As mesmas fontes disseram que, tal decisão, está sendo tomada pelos atuais dirigentes, sem qualquer pressão o que a tese da renúncia foi encarada com naturalidade, eis que, além do fato de se fazer necessária uma reformulação do comando partidário, tendo em vista os resultados do pleito de 15 de novembro, está pràticamente assegurada a continuidade da existência do Movimento Democrático Brasileiro como partido político, muito embora, talvez seja alterada a denominação dessa entidade para Partido Democrático.

OS QUE VIRÃO

Quanto aos novos dirigentes do MDB, esclareceram os informantes que, realmente, existem diversos nomes em foco, notadamente para a presidência. Assim, estão em pauta os nomes dos srs. Léo de Almeida Neves, Fernando Gama e José Richa. Todavia, prosseguiram os informantes, na verdade não houve até o momento, fixação em tôrno de um nome como, também, não houve cogitação, para os demais postos da Comissão Diretora.

Poderá acontecer que, na reunião de 30 de janeiro, haja a renúncia e a mesma seja aceita. Poderá acontecer, igualmente, que seja nomeada uma comissão partidária para gerir os destinos do partido até que, na convenção regional seja eleita a nova direção. Pois, concluiram os próceres do MDB, desde que o MDB [illegible] nsformado em partido político, serão redigidos [illegible] s e, naturalmente, o código partidário dará [illegible] re como proceder para a escolha dos dirige[illegible]

JUSTIÇA E FÔRO

JURISPRUDÊNCIA

AÇÃO RESCISÓRIA N.o 8—62 DE MORRETES.
RELATOR — Sr. Des. ISIDORO BRZEZINSKI.
AUTORA — Mercedes Antununcio.
RÉU — Francisco Ibrahim de Oliveira Ferreira.
ACÓRDÃO — N.o 42.148.

AÇÃO RESCISÓRIA.
Falta de despacho sanador — Nulidade do feito — Violação de expresso texto de lei — Liminar de decadência — Seu descabimento — Ação improcedente.
Em caso de recurso extraordinário, embora não conhecido, o prazo de decadência tem início da publicação do respectivo Acórdão, e não da data do rescindendo em face de não ter constituido caso julgado.
A lei não prevê fórmula sacramental para o despacho sanador, e, os dois despacho proferido, referindo-e à matéria da última alínea do art. 294, demonstram que no tocante às alíneas anteriores tudo se achava em ordem, notadamente em se tratando de ato do qual não houve recurso, e de consequência, com implícita convalidação do mesmo por constituir simples irregularidade.

VOTO: Segundo ensinamento do prof. Odilon de Andrade (Coment. vol. IX, pág. 59), estando a pender recurso extraordinário não se pode propor ação rescisória em face da decisão rescindenda não constituir ainda coisa julgada.

Então, sendo assim, o prazo de decadência só começa a fluir da data da publicação do V. Acórdão, embora não tivesse havido conhecimento do recurso interposto, consoante orientação já pacífica, e como o V. Acórdão da 1.a Turma tivesse sido publicado sòmente em 9 de janeiro de 1958, claro está que a intentada em 15 de outubro de 1962 ainda foi ajuizada tempestivamente, isto é, sem que tivesse ocorrido a decadência do direito da autora.

Embora tenha havido recurso extraordinário e o mesmo não conte com efeito suspensivo, tal fato não ocasiona **coisa julgada**, a qual fica condicionada ao trânsito em jugado do nôvo Acórdão da instância ad quem

Agora, concernentemente ao mérito, vê-se dos autos que, na realidade, o Dr. Juiz Substituto proferiu o despacho sanador, dando as partes por legítima e devidamente representadas e, adiantando que, ocorria interêsse na causa, designou dia para audiência de instrução e julgamento.

Entretanto, ao verificar que o ato lhe escapava da legal competência, anulou-o e coube ao titular prosseguir, dirigindo o feito com deferimento de provas e determinação no sentido de serem indicadas as testemunhas, e, no segundo despacho superviniente, declarou: — "Nada mais a ordenar, designo o dia... para audiência de instrução e julgamento".

De fato, não consignou por sua vez que as partes eram legítimas, tinham interêsse e que estavam devidamente representadas. Mas na realidade, o despacho sanador visa por em ordem o processado, isto e, tem por fim saná-lo de ir[illegible]idades por ventura existentes.

E se tudo se encontr[illegible]m, e se só lhe competiu providenciar a respeito do qu[illegible] alínea do art. 294, claro está que o feito se encontra[illegible]de receber **prosseguimento normal.**

Entretanto, cumpr[illegible]n por isso se pode adiantar que **não houve despac[illegible]** respeito da matéria que o compõe o Juiz proferi[illegible]

O Ministério
Energia divulgo
recursos energeti
afirmando que o
cial hidraulico é

B

Para
passaram a
GEI
Gerê
Gerê
Subg

* F

Os n
co do Bra
abaixo em

CAETANO
EWALDO
FAUSTIN
GUSTAV

MDB DEFINE SUA CONVENÇÃO EM LONDRINA

Gazeta do Povo 29/7/76

Enquanto Maringá se tornava neste final de semana o centro de operações das maiores forças arenistas da região, os emedebistas faziam centro de encontro a cidade de Londrina, onde ontem chegaram vários lideres, entre os quais o presidente Euclides Scalco, o senador Leite Chaves, os deputados Alvaro Dias, Olivir Gabardo, Antonio Belinatti, José Antonio Del Ciel, Oswaldo Macedo, Otassio Pereira da Silva, entre outros. As informações, filtradas das várias áreas políticas, dão ainda como certa a vitória emedebista em Londrina, onde a vantagem do MDB só poderia ser equilibrada pela entrada no páreo sucessório do engenheiro Mario Stamm, que teria feito algumas exigências para sair candidato.

As restrições de créditos eram apontadas ontem, no centro de Londrina, como fatores que podem influenciar a definição do eleitorado mais ligado a área comercial, beneficiando em consequência a candidatura do nome mais popular nos bairros e vilas da cidade, o deputado federal Antonio Belinatti. Este teria como vice já definido o vereador Dalmi Ferreira sendo que, as outras duas legendas teriam nas cabeças o deputado federal João Olivir Gabardo, com Wilson Moreira na vice e o exprefeito Dalton Paranaguá, ainda sem definição oficial.

A viagem de Dalton ao Piauí, no início do mês, está sendo considerada pelos observadores como sintomática, pois é praxe de Dalton visitar o seu Estado natal antes de uma grande decisão. Pelo quadro que está vigorando agora, o apoio do prefeito José Richa seria ao deputado João Olivir Gabardo, tanto que o vice de Gabardo seria Moreira, o principal e mais popular Secretário da equipe de Richa.

182

ARQUIVO PÚBLICO PARANÁ

Tumulto e confusão na eleição da Executiva do MDB em Maringá

MARINGA (FOLHA) — Grande tumulto formou-se, ontem à noite, durante a eleição da Comissão Executiva do Diretório Municipal do MDB desta cidade. Tudo porque, quando se instalou a convenção, sob a presidência do sr. Philemon de Assis Vieira, os membros da chapa "Comunidade", que ficou com minoria no Diretório, conseguiram fazer valer a tese do "voto de qualidade" para a composição da Executiva. Aceita a sugestão, foi feita a votação e a chapa liderada pelo sr. Antonio Assunção, membro da "Comunidade", saiu vitoriosa. Este resultado provocou a confusão e o tumulto, havendo até troca de sopapos no recinto da Câmara. No meio da confusão, membros da chapa "Horácio Racanelo" conseguiram ficar com o livro de atas, evitando fosse lavrado o resultado final. Devido a isto, os membros da chapa "Comunidade" deixaram o recinto, indo à polícia onde registraram queixa-crime, contra os membros da outra chapa.

Com a saida dos membros da chapa "Comunidade", foi feita nova eleição, sendo escolhido nomes da chapa "Horácio Racanelo Filho", com Racanelo como presidente. O ambiente de temor existente fez com que Racanelo solicitasse, inclusive, proteção para deixar o local, temeroso da eventual presença de membros da outra chapa nas cercanias.

Uma das consequências do tumulto já se observou ontem mesmo: o deputado Antonio Facci, membro do diretório, e participante da chapa "Comunidade", renunciou ao seu posto no diretório municipal, "de maneira irrevogável e irrecorrivel", como protesto pela desunião entre os membros do MDB de Maringá.

FORUM POLÍTICO

MDB fêz a Mesa da Assembléia em S. Paulo, Guanabara e Pernambuco

Com apenas duas exceções! — 1.a vice-presidência e 3.a Secretaria que mudaram de titulares — foi reeleita domingo a Mêsa da Assembléia. Os reeleitos foram Antonio Ruppel, presidente, 32 votos em 39 presentes; Joaquim Neia, 2.o vice, 22 votos; Anibal Khoury, 1.o secretário, 39 (unanimidade); Jorge Nassar, 2.o secretário, 33; Olívio Belich, 4.o secretário, 37. Os novos membros são os deputados Egon Pudell, 1.o vice, 33 votos (o anterior, deputado Dino Veiga, abriu mão do pôsto), e Sinval Martins, 3.o secretário, 18 votos. Na eleição para êste último cargo, anteriormente ocupado pelo deputado Piratan Araujo, que concorreu à reeleição, verificou-se, em primeiro escrutínio um empate entre os srs. Sinval Martins e Pinto Dias (16 votos), com vitória para o ex-pessedista no 2.o (18 contra 15).

Em termos da velha divisão política estadual teríamos, assim, na Mêsa do Palacio 19 de Dezembro, 1 pedecista, 2 pessedistas, 2 petebistas e 2 petenistas, com ligeira variação sôbre a precedente onde o PTB tinha 3 e o PSD apenas 1. Em termos do vigente oficial bipartidarismo, a ARENA colocou cinco nomes na Comissão Executiva e o MDB dois, considerado como medebista o sr. Sinval Martins tido como propenso a ingressar na legenda da oposição.

O pleito, que não despertou maior interêsse público, ante a evidência de se haverem desistido de articulações para a disputa das posições, em favor da tese da reeleição. Seus resultados, de modo geral traduziram a vitória da tese, mas verificaram-se sob o ponto de vista de prestigio pessoal, sem dúvida duas derrotas: a do deputado Piratan Araujo, que apenas conseguiu 5 votos em sua tentativa de reelegerse, e a acima referida do deputado Pinto Dias, que acabou sendo preterido pela maioria no 2.o escrutínio, embora por escassa margem.

Mas já que estamos falando em eleição de Mêsa de Assembléia, registre-se que, na semana transata, o MDB conquistou, direta ou indiretamente, três expressivas vitórias sôbre a ARENA. A primeira, na Guanabara, quando a legenda oposicionista logrou constituir tôda a Executiva, fàcilmente. Os arenistas responsabilizaram por sua derrota os deputados lacerdistas, que foram à urna sob a sigla PAREDE (ao que parece Partido de Renovação Democrática), isolados. O segundo insucesso da ARENA, talvez o mais grave, ocorreu em São Paulo, quando medebistas, ademaristas, e elementos do ex-governador Carvalho Pinto e do prefeito Faria Lima, se uniram, reelegendo o sr. Francisco Franco para a presidência, provocando o rotundo fracasso do deputado Cerdeira em sua primeira articulação como dirigente regional da ARENA. Finalmente, em Pernambuco também o MDB triunfou sôbre a agremiação situacionista, elegendo a Mêsa do Legislativo e deixando bastante comprometido o prestígio do governador do Estado e de todos os próceres arenistas locais.

Vistos tais resultados de eleições legislativas à luz do dispositivo (Ato Complementar n.o 6) que determina pleito indireto (pelas Assembléias) para as sucessões estaduais dêste ano, não há dúvida que êles se revelam dos mais ameaçadores para os interêsses do Govêrno, pois haverá sucessão em São Paulo e em Pernambuco. Não se admire, portanto, de que no decurso da semana recrudesçam os rumores sôbre cassações de mandatos de deputados estaduais (sem convocação de suplentes), sobretudo de deputados paulistas.

ARQUIVO PÚBLICO - PARANÁ

CONVENÇÕES DO MDB

Neste fim de semana, o MDB de duas cidades da região metropolitana de Curitiba realizou convenções partidárias lançando seus candidatos às prefeituras locais. Assim, em Campina Grande do Sul foram escolhidos os seguintes candidatos: Herculano Toledo Filho, para prefeito e Alfredo Varela Martins, para vice-prefeito.

A outra convenção foi realizada em Adrianópolis, onde também foi lançada uma única chapa e que tem como candidatos Elizio Avelar e Silva para prefeito municipal e José Rodrigues Pontes para vice-prefeito.

No dia 8 vindouro. será realizada a convenção de Araucária, também da região metropolitana, devendo serem lançadas três chapas que terão como candidatos Atilio Pereira Lima para prefeito e Reinaldo Rigon para vice-prefeito. A segunda sublegenda terá João Ohdpis Filho para prefeito e Emilio Cunha para vice-prefeito. Finalmente, uma terceira sublegenda apresentará Luis Fernandes Skraba para prefeito municipal e Ediney Hutner para vice-prefeito.

Nesse mesmo dia serão realizadas as convenções de Mallet e de Ortigueira e, no dia 15 a de Mandirituba. Finalmente, no dia 31 do corrente, terá lugar o conclave emedebista do município de Contenda.

Segundo próceres emedebistas, o partido realizou cerca de cincoenta convenções até esta data sendo que a grande maioria dos conclaves terá lugar na primeira quinzena de agosto.

Gazeta do Povo
CURITIBA - PARANÁ

FORUM POLÍTICO

Medebistas Potenciais Desgostosos com Exclusivismo da Direção Local

Enquanto compreensível euforia, em face dos resultados das eleições legislativas na Guanabara, em São Paulo e em Pernambuco, se manifesta na direção nacional do MDB, a ponto, talvez, de fazê-la rever a idéia inicial de não participar dos pleitos indiretos dêste ano (Presidência da República e govêrnos estaduais), em nosso Estado persistem os rumores de divergências na, por sinal ainda não formalizada, secção regional medebista. A questão gira em tôrno da composição do diretório estadual, até o momento apenas integrado por oito nomes, os dos congressistas que firmaram a lista inicial de criação do MDB.

Já tratamos, por estas colunas, várias vezes do assunto, para registrar a reivindicação dos deputados estaduais, na prática liderados pelo sr. Joaquim Neia de Oliveira, de ser ampliada a Comissão Diretora da legenda, a exemplo do que ocorreu ou vem ocorrendo em todos os Estados da Federação. Querem os representantes estaduais participação no órgão, e bem assim que também alí haja lugar para próceres que, em bora sem mandato eletivo, manifestam disposição de ingressar na agremiação, desde, é claro, que esta ofereça garantias de democracia interna. Mas, ao que se pode apurar, até o momento essa natural reivindicação não encontrou caminho no espírito dos que vêm sendo considerados como os donos oficiais do MDB paranaense. Pelo menos não se tem notícia positiva de que o impasse esteja em vias de ser solucionado, aumentando, ao contrário, os rumores de que muitos medebistas potenciais estão cada vez mais desgostosos com a situação.

Esta tem muito de paradoxal, pois é, precisamente, no Estado de menores condições para o enraizamento do MDB, em consequência do fato de haver aderido à ARENA a esmagadora maioria da Assembléia, dois terços da representação estadual no Senado e mais de dois terços da representação na Câmara, que o pequeno grupo diretor provisório da legenda fecha as portas à entrada de abnegados dispostos a dar-lhe pelo menos alguma expressão política no panorama regional. Sem, obviamente, nenhum «parti pris» na matéria, mas apenas por imperativo de observador político, consideramos necessário acentuar êsse paradoxo, no próprio interêsse coletivo da criação, no Estado, de mais um instrumento de debate democrático.

Para ilustração dos intransigentes à idéia da ampliação da cúpula medebista, de fato, em sua composição atual, muito fraca eleitoralmente, registra-se a notícia vinda de São Paulo, segundo a qual o MDB paulista ofereceu guarida aos deputados estaduais que o sr. Arnaldo Cerdeira ameaça expurgar da ARENA por motivo de sua atitude oposicionista na recente eleição da Mêsa da Assembléia. Essa decisão, em outras circunstâncias, poderia ser acoimada de mero oportunismo. Ocorre, porém, que o MDB, tal como a ARENA, é fruto de improvisação política, artificial por muitos aspectos, reunido em seu seio elementos vindos de vários antigos partidos, e, assim, sem efetivas condições para exigir de seus aderentes mais que relativa unidade em tôrno de alguns pontos de programa imediatista. Em teoria, e na prática, deve ser um organismo aberto a quantos queiram integrá-lo, desde, é claro, que não incompatibilizados com suas finalidades democráticas. A ARENA, que leva sôbre o MDB, pelo menos nesta fase inicial, a vantagem de ter um programa político mais definido — o de funcionar como instrumento do regime nacional e de cobertura expressa do atual Govêrno da República, não está criando nenhum impecilho à admissão em seu seio — e como legenda ofocial poderia fazê-lo — de quantos queiram aí se abrigar. Issio não obstante essa total franquia poder vir a ensejar competições internas perigosas, neste ano eleitoral, inclusive ou principalmente em nosso Estado onde a quase totalidade das situações municipais está dentro da ARENA. Ao que parece os diretores regionais do MDB não se deram ainda conta de que está, precisamente, na necessidade de surgir a legenda no Estado, desde logo como representativa de algum real poderio eleitoral, tal como ocorre, por exemplo, com a das demais secções regionais, a melhor garantia para o recebimento de adesões municipais.

ARQUIVO PÚBLICO - ARENA

Diário do Paraná 16/3/66

59

Estou certo que a maioria está saturada de mensagens, promessas, inaugurações e outros "blá blá blás".

Na verdade grande parcela do eleitores está indecisa, já não vota com intuito de participar, vota porque tem que votar, vota por obrigação.

Votando por votar, votando por dever ou por obrigação, todos temos motivo para votar na Oposição! Temos motivo para votar no MDB.

Sou Oposição!

Terei humildade para concordar com o certo. Terei coragem para dizer não, ao errado.

Tem tanta coisa errada!

Nelson Miranda

N.º 2262

- DOIS DOIS MEIA DOIS -

ARQUIVO PÚBLICO PARANÁ
1985

ELEJA
Nelson Miranda
VEREADOR DE CURITIBA
N.º 2262 M.D.B.

Todos temos motivo para

_____ votar na oposição.

MODEBRA EM REUNIÃO

Os dirigentes oposicionistas do Paraná, srs. Miguel Bufara e Fernando Gama, que chegaram ontem a Curitiba, deverão reunir o Diretório Provisório do Partido na segunda ou terça-feira. Na ocasião será analisada a situação dos deputados estaduais que reclamam nova orientação na sistemática ~~regional~~ do MDB.

O chefe da Divisão do Traba-
no, acompanhado pelo economis
a Adirson Ribas de Paula Alves
pelo agente social Eloi de Ce-
ario Leria, seguirá nas proxi-
nas horas para Candói, a fim de
azer o levantamento da situa-
ção da Lutcher S. A. Tão logo
omplete o seu trabalho de obser
ação deverá apresentar relató-
io ao secretario do Trabalho,
ara conhecimento do governo do
Estado. Dentro das atribuições
eterminadas, o relatorio conterá
tambem, sugestões de provi-
cias de caráter urgente da alça-
da da STAS.

DRAMA SOCIAL

6-8-70

SUCURSAL: PRAÇA BA

ponta gr-

FONE: (0422) 24-077

ARQUIVO PÚBLICO PARANÁ

Datas das convenções já estão programadas

Deverá acontecer mesmo no dia 14 a Convenção da Aliança Renovadora Nacional, enquanto o Movimento Democrático Brasileiro somente no dia 21 é que terá alguma definição quanto aos nomes dos candidatos à Prefeitura Municipal. Estas duas reuniões são as mais aguardadas atualmente, na cidade de Ponta Grossa, especialmente para que se definam os nomes dos candidatos à Prefeitura de nossa cidade. Os comentários em torno de possíveis e as indagações dos curiosos são constantes, colocando a cidade num clima de intensa expectativa.

***

Os políticos disseram desta feita, que nunca se demorou tanto para a apresentação de nomes de candidatos oficiais como agora. Talvez a Arena ainda esteja abalada com a derrota sofrida nas últimas eleições e não queira se precipitar ao partido da oposição, que promete definir seus candidatos utilizando-se de forçar totais. O MDB, que poderá estar mais tranquilo, partido do princípio que foi bem sucedido no último pleito, parece estar também num clima de inconstância.

***

As Lojas João Vargas de Oliveira procederão nesta sexta-feira a solenidade de encerramento, bem como a entrega de certificados de mais um "Curso de Tricô das Máquinas Singer e Fios Karibê de Denny's Malhas, solenidades programadas para as dependências das próprias Lojas João Vargas, na Praça Barão de Guaraúna, 29.

***

O CTG Pioneiros dos Campos Gerais, que é liderado pelo vereador ponta-grossense, Carlos Meira Martins, estará sendo representado a partir de hoje e mais amanhã e depois na cidade de Santa Isabel do Ivaí, de um gigantesco rodeio. Enquanto isso, Carlos Meira Martins destacou também que durante os dias 27, 28 e 29 de agosto estará no Rio Grande do Sul, para outra programação idêntica a esta.

Foi muito comentada na cidade a apresentação da peça teatral "O Genro que era Nora", com o elenco de Aurimar Rocha. Trata-se de uma comédia de autoria do próprio Aurimar, que contou com a participação ainda de Meiry Vieira, Fábio Rocha, Ângela Vitória e Jayme Duarte. A apresentação se deu no Clube Ponta-grossense, na última segunda-feira, com a presença de um público razoável.

***

Interessante é observar, pelos Estados e cidades, as homenagens que são prestadas a vultos notáveis, na data de aniversário de cada um deles. Em São Paulo, temos: em Capivari, a Semana de Amadeu Amaral. Já, em Tietê, todos os anos se comemora a Semana de Cornélio Pires. Em Taubaté, a caminho do Rio, há as festividades da Semana Monteiro Lobato, vista de diversos ângulos, desde o cívico até o infantil. Em Tatuí, perto de Itararé, com a Semana Paulo Setubal, a população recorda, anualmente, a vida e obra do romancista dos fatos históricos. Finalmente, em São José do Rio Pardo, é a figura de Euclides da Cunha, que recebe homenagens de todo o Brasil. Euclides aí aparece como figura de casa, autor de Os Sertões, livro já escrito e assim, indissoluvelmente ligado à terra e à gente.

***

Mas, além de São José, do Rio Pardo, outras cidades relembram a Semana Euclidiana: Natal, no Rio Grande do Norte; Lorena, na Central do Brasil; Rio de Janeiro, nos centros ligados ao euclidianismo; e finalmente, Ponta Grossa, através do Centro Cultural Euclides da Cunha.

***

O município vive hoje momentos de grande alegria com a realização da festa do padroeiro, Bom Jesus. É a maior festa religiosa da região indiscutivelmente e desde o dia 28 de julho vêm sendo realizadas as novenas e quermesses. A festa de Bom Jesus anualmente atrai um grande número de turistas.

10-8-76

Gazeta do Povo — 3.ª página

Notas Políticas

MDB NÃO REALIZOU CONVENÇÃO DE CASCAVEL

O problema de prazo para a convocação do MDB de Cascavel fez com que o juiz eleitoral Jamil Lourenço não homologasse a data da convenção marcada inicialmente para domingo. Para alguns arenistas que esperam a decisão do MDB para uma melhor orientação de sua convenção do próximo dia 22, a data de convocação foi feita pelos emedebistas de caso pensado, buscando mesmo a irregularidade que determinaria a transferência da reunião do partido que indicaria os candidatos. A manobra teria como objetivo principal dar mais tempo para o diretório municipal examinar a disposição do sr. Iris Caldart de concorrer à Prefeitura em face a sua integração no Governo do Estado, onde ocupa um dos cargos da diretoria da Radiopar.

Iris, no entanto, permanece em condições de ser candidato com prazo maior para manobrar enquanto os emedebistas ameaçam o ex-deputado de levá-lo a julgamento por infidelidade partidária pelo fato de ser um dos membros do governo que é arenista. Iris, não sendo candidato, apoiará o nome de Juracy Bortoloto, advogado e vereador em Cascavel que terá como vice o irmão, Enio Caldart. Os demais candidatos, praticamente definidos, são o deputado Fidelcino Tolentino, com Waldir Weber na vice e Hilton Colombelli com Orlando Padovani como vice.

91

DATAS AGORA 22 OU 25

Será no próximo domingo a convenção da ARENA de Umuarama. A convocação marca como local o Country Clube, às 9 horas da manhã, tendo o presidente do diretório Nelson Guimarães informado à reportagem política que não existem ainda definições quanto aos nomes que estarão sendo apontados dia 1º. Espera-se que nas próximas 24 horas estejam definidos os candidatos que concorrerão a Prefeitura e vice, sendo que estes então farão a triagem dos candidatos a Camara de vereadores.

Quanto ao MDB, sua convenção será apenas entre 8 e 14 de agosto, pois também o partido da oposição está indeciso quanto a definição de nomes e pretende aguardar o impacto que será provocado pelos lançamentos arenistas para depois definir seus candidatos.

CANDIDATOS EM ALTONIA

Na Cidade de Altonia, a Arena já realizou sua convenção escolhendo os seguintes candidatos a Prefeitura: ex-prefeito Antonio Castro de Lima com o vereador Irandi Munhoz para vice; José Francisco Ortenio para Prefeito e Adão Batista de Mello para vice; vereador Antonio Beraldo Mariano para prefeito e Antonio Vilson Gil para vice.

CONVENÇÕES EM TODO O ESTADO

Em todas as regiões do Estado estão sendo realizadas convenções partidárias visando o lançamento de candidatos para a disputa eleitoral de 15 de novembro. Os conclaves convencionais são levados a efeito, principalmente nos fins de semana e à cada sábado e domingo, dezenas de reuniões partidárias são realizadas com lançamento de centenas de candidatos entre disputantes de prefeituras e de Câmaras de Vereadores.

Próceres arenistas informaram ontem que o partido conta com, aproximadamente oitenta convenções realizadas, número pequeno diante do total fixado, de duzentos e noventa conclaves. Todavia, conforme dirigentes do partido majoritário, as convenções, em sua quase totalidade serão efetuadas em tôrno de 15 de agosto, persistindo um pequeno remanescente para os últimos dias que antecedem o fim do prazo concedido pela Justiça Eleitoral para convenções e que é o dia 27 de agosto.

Quanto ao MDB, a situação mostra haver maior dianteira no lançamento de candidatos. Ontem, dirigentes emedebistas disseram que foram realizadas, até esta data, quase uma centena de conclaves. E, considerando o fato de que o partido oposicionista não disputará em todos os municípios, devendo contar com candidatos em cêrca de duzentos e cinquenta municípios, verifica-se que o MDB está atingindo cinquenta por cento de conclaves realizados.

NOVA CONVENÇÃO EM CURITIBA

A noite de ontem, o diretório municipal do MDB de Curitiba realizou nova convenção partidária para lançamento de candidatos destinados ao preenchimento das vagas existentes na chapa lançada em junho, consequentes a desistência de três candidatos.

A reunião foi presidida pelo sr. Silvio Sebastian, presidente do diretório municipal de Curitiba e teve como local a sede partidária. O dirigente emedebista disse ontem que o conclave foi revestido de simplicidade e sua realização obedeceu as disposições da lei eleitoral para o caso de preenchimento de vagas existentes na chapa.

que enriquece a história ao povo paranaense. Portanto, será da mais alta importância a "Semana Frederico Guilherme Virmond", que o Museu de Arte Contemporanea do Paraná realiza a partir do próximo dia 3.

—O—

Nessa mostra iremos encontrar valiosos objetos e miniaturas, juntamente com o lançamento da Biografia e Genealogia do artista, escritas respectivamente por David Carneiro e Nicanor Virmond, ambos descendentes do homenageado, cujo Centenário de falecimento transcorre nesta semana.

—O—

O próximo lançamento do livro "Senhor Senador, Senhor Ministro", do escritor e deputado Túlio Vargas, movimentará os meios literários, jurídicos, maçônicos e politicos do Estado, pois o biografado enriqueceu estas áreas com uma atividade febril. O livro vem recomendado por Adonias Filho da Academia Brasileira de Letras. Mais um lançamento da editora paranaense Grafipar.

—O—

Nesta próxima segunda-feira, algo muito especial para o povo da região metropolitana de Curitiba, nos municipios de Campina Grande do Sul e Colombo: o secretário Borsari Neto e o professor Guilherme Braga estarão entregando novas salas de

ARQUIVO PÚBLICO

Juristas João Dusc
(Consultor Geral d
Econômica Federa
Régis Fassbender
Faculdade de Dire
durante o II Congr
de Direito

FORUM POLÍTICO

DIARIO DO P... 5-1-67

Léo Anuncia que MDB Funcionará de Fato Como Fôrça de Oposição

Oposição vai passar a funcionar inclusive no plano regional. E' o que prenuncia o deputado federal Leo de Almeida Neves, sem dúvida já agora o nome mais prestigioso do MDB paranaense, por fôrça dos 48.904 votos recebidos nas urnas de 15 de novembro do ano passado, ... 19.063 a mais que o 2.o colocado de sua legenda, o deputado reeleito sr. Renato Celidonio.

A entrevista de Leo, que ontem estampamos, é sumamente interessante por êsse e outros aspectos. O antigo secretário geral do PTB regional e que figurava, antes, naturalmente, da derrubada do anterior regime nacional, como um dos três possíveis candidatos de seu partido à sucessão do governador Ney Braga (os outros dois eram Maculan e Amaury), tem, entre suas notórias qualidades, a do senso de equilibrio. Daí o se poder sempre reconhecer em suas declarações o produto de madura reflexão e o cunho do interêsse partidário acima de quaisquer propósitos de promoção personalista.

Dê-se, assim, pleno valor como resultado de observação realista e anúncio de orientação funcional para o MDB, a sua previsão de que o ano que óra se inicia poderá trazer profundas modificações na política paranaense e a sua antecipação de que seu partido atuará de fato como fôrça de oposição. Oposição por certo construtiva, como se ilustra pela visita feita pelo deputado eleito, ao governador Paulo Pimentel, para lhe assegurar que o Paraná poderá contar com sua cooperação na Câmara e fóra dela, para tudo quanto fôr do interêsse do desenvolvimento estadual.

Leo acentua que salvo isoladas intervenções oposicionistas, os Govêrnos Ney e Algacyr e o vigente pràticamente estiveram imunes a críticas, exigência fundamental nos regimes democráticos. E de fato assim tem sido. Antes da Revolução, o PTB, que era, no oficial, o partido da oposição, jamais a exerceu realmente em relação a Ney, tendo, mesmo, figurado como fôrça para-situacionista, com base de acôrdo feito com o Executivo. Depois disso sofreu as consequências da queda do regime chefiado por seu presidente nacional e o Ato Institucional que o extinguiu com as demais legendas, já o encontrou politicamente sem unidade e sem capacidade de ação efetiva, em que pese à permanência formal da maioria de suas bases. Extinto o vínculo partidário, não constituiu surprêsa que postos individualmente ante o problema de escolha de rótulo para fins de obtenção de novo mandato eletivo, três dos dez representanees federais petebistas (1 senador e 2 deputados) houvessem aderido à ARENA e 7 dos 12 deputados estaduais tivessem tomado o mesmo caminho. Como não constituiu surprêsa que os restantes, ainda que preferindo o MDB, em particular os estaduais, reduzidos a uma escassa minoria na Assembléia maciçamente situacionista, nem sequer aparentassem vontade de exercer função oposicionista no plano regional.

O mofino resultado obtido pelo MDB nas recentes eleições (5 federais e 8 estaduais) assegura, todavia, em si mesmo, muito maior possibilidade de ação unitária para suas pequenas futuras bancadas que a que se pode prever para a ARENA (20 deputados federais e 37 estaduais), em face da heterogeneidade da composição arenista na qual se situam egressos de todas as antigas legendas disputantes da hegemonia no Estado: PDC, UDN, PSD e PTB, e mais a quase totalidade das pequenas antigas agremiações. Leo valoriza essa idéia, a da hipótese de o MDB vir a receber o refôrço de elementos eleitos pela ARENA e que, por qualquer motivo, venham a se desgostar com o situacionismo. Aplique-se a mesma idéia às situações municipais interioranas, no dia a dia de seus problemas e de suas contradições ou contradições dos que disputam pessoalmente seu comando, e veremos que o experiente antigo secretário geral do PTB não está erguendo uma hipótese fantasiosa. E' mesmo possível que já comece a se evidenciar sua justeza, ainda que de forma ainda não flagrante, no episódio da próxima eleição da Mêsa da Assembléia, ante a plêtora de disputantes arenistas dos postos de comando legislativo. De qualquer sorte, fique de pé outra afirmativa contida na entrevista de Leo e reveladora das dinâmicas disposições do MDB regional: a de que o MDB atuará realmente nas eleições municipais dêste ano (115 municípios), concorrendo com o maior número possivel de candidatos a prefeitos e vereadores.

ARQUIVO PÚBLICO

Presado amigo

Nós não acreditamos que uma placa na parede de uma casa represente realmente o que existe nos corações dos que vivem nela, e é por isso que, com humildade, pedimos que nos ouçam.

Nós somos do M.D.B., Movimento Democrático Brasileiro, carinhosamente apelidado de Manda Braza pelo povo, partido que está lutando contra as injustiças que você está sofrendo.

Nós não somos Govêrno e somos contra a Ditadura. Nós não temos dinheiro, nem podemos fazer favores, mas também não prometemos milagres, pois sabemos que vòcê não acredita em promessas e está desiludido de tudo e de todos.

Nós somos oposição a tudo isso que aí está e nos orgulhamos da nossa posição ao lado do povo, da lei e da ordem. Por isso tudo o seu voto terá que ser um **NÃO.** Deverá ser um corajoso **NÃO** ao candidato do Governo, e nós oferecemos, para o teu voto de protesto, os nomes honrados de Nelson Maculan e Iberê de Mattos para o Senado, e uma relação de candidatos do **MDB** a deputados federais e estaduais. Fazemos isso modestamente, sem placas, sem faixas e sem dinheiro, pois a escravidão já acabou em nossa terra e o dinheiro não compra tudo como eles pensam.

Você conhece bem Iberê de Mattos. Ele foi um corajoso defensor do dinheiro que você custava tanto a ganhar. Lutou pela legalidade. Lutou junto com você contra todos os que tentavam explorar o povo. Ele soube ser valente e dígno nas horas difíceis, e bom e compreensivo em todos os instantes de sua administração humana, na qual exigia tão pouco e tanto fazia.

Você conhece Nelson Maculan. Ele foi escolhido por Souza Naves para seu sucessor e se mostrou digno da missão recebida, no Senado e no IBC, lutando valentemente na defesa do café, a maior riqueza do Paraná.

Você terá que escolher entre nós e os donos da situação, que levaram a infelicidade a tantos lares com o alto custo de vida atual. Eles estão cheios de dinheiro ganho com facilidade, e que gastam, também com facilidade, em placas, faixas, cartazes, pinturas, decalcomanias, presentes e propaganda de luxo. Nós não podemos fazer isso, e nossa campanha é do tostão contra o milhão, mas nós venceremos com o coração e com as bençãos de Deus.

Do outro lado, na ARENA, eles gritam que quem é Castelo é Ney e quem é Ney é Castelo, mas nós respondemos dizendo que quem está com Maculan e Iberê é o Povo e quem é Povo está com Maculan e Iberê.

Do amigo sincero

MANDA BRAZA

ARQUIVO PÚBLICO - PARANÁ -